

# RASSEGNA ITALIANA DI CRIMINOLOGIA

ANNO XVIII N.4 2024



Società Italiana  
di Criminologia

SEGRETERIA

Sez. di Criminologia e Psichiatria forense – D.I.M. - Università degli Studi di Bari Aldo Moro  
Tel 080/5478282 – mail: rassegnaitalianadicriminologia@gmail.com

**EDITOR IN CHIEF** – Roberto Catanesi (Università degli Studi di Bari Aldo Moro)  
**ASSOCIATE EDITOR** – Guido Travaini (Università Vita-Salute San Raffaele, Milano)  
**EDITORIAL ASSISTANT** – Antonia Valerio (Università degli Studi di Bari Aldo Moro)  
**EDITOR EMERITUS** – Tullio Bandini (Università degli Studi di Genova)

## EDITORIAL BOARD

Marcelo Aebi (Università di Losanna, Svizzera)  
Mauro Bacci (Università degli Studi di Perugia)  
Antonello Bellomo (Università degli Studi di Foggia)  
Alessandro Bertolino (Università degli Studi di Bari Aldo Moro)  
Marta Bertolino (Università Cattolica del Sacro Cuore, Milano)  
Jutta Birkhoff (Università dell'Insubria, Varese)  
Stefano Caneppele (Università di Losanna, Svizzera)  
Felice Carabellese (Università degli Studi di Bari Aldo Moro)  
Vincenzo Caretti (Libera Università degli Studi Maria SS. Assunta, Roma)  
Adolfo Ceretti (Università degli Studi Milano Bicocca)  
Cristina Colombo (Università Vita-Salute S. Raffaele, Milano)  
Anna Coluccia (Università degli Studi di Siena)  
Roberto Cornelli (Università degli Studi Milano Bicocca)  
Antonietta Curci (Università degli Studi di Bari Aldo Moro)  
Laura De Fazio (Università degli Studi di Modena e Reggio Emilia)  
Giovanni De Girolamo (IRCCS Fatebenefratelli, Brescia)  
Andrea Di Nicola (Università degli Studi di Trento)  
Alan Robert Felthous (St Louis University School of Medicine, USA)  
Stefano Ferracuti (Sapienza Università di Roma)  
Fabio Ferretti (Università degli Studi di Siena)  
Anna Maria Giannini (Sapienza Università di Roma)  
Ignazio Grattagliano (Università degli Studi di Bari Aldo Moro)  
Jens Hoffman (Universität Witten Herdecke, Germania)  
Henk Kamphuis (Amsterdam University, Olanda)  
Liliana Loretto (Università degli Studi di Sassari)  
Gabriele Mandarelli (Università degli Studi di Bari Aldo Moro)  
Pierpaolo Martucci (Università degli Studi di Trieste)  
Isabella Merzagora (Università degli Studi di Milano)  
Lorenzo Natali (Università degli Studi di Milano Bicocca)  
Daniela Pajardi (Università degli Studi di Urbino Carlo Bo)  
Mark Palermo (Medical College of Wisconsin, USA)  
Luisa Ravagnani (Università degli Studi di Brescia)  
Pietrantonio Ricci (Università degli Studi Magna Graecia di Catanzaro)  
Gabriele Rocca (Università degli Studi di Genova)  
Carlo Alberto Romano (Università degli Studi di Brescia)  
Ilaria Rossetto (Università degli Studi di Milano La Statale)  
Ugo Sabatello (Sapienza Università di Roma)  
Ernesto Ugo Savona (Università Cattolica del Sacro Cuore, Milano)  
Luigi Solivetti (Sapienza Università di Roma)  
Guido Travaini (Università Vita-Salute San Raffaele Milano)  
Monia Vagni (Università degli Studi di Urbino Carlo Bo)  
Geert Varvaeke (Leuven Institute of Criminology, Belgio)  
Alfredo Verde (Università degli Studi di Genova)  
Carolina Villacampa (Universitat de Lleida, Spagna)  
Enrico Zanalda (Università degli Studi di Torino)  
Georgia Zara (Università degli Studi di Torino)  
Riccardo Zoia (Università degli Studi di Milano)

## ELENCO REVISORI

Salvatore Aleo (Catania)	Nunzio Di Nunno (Lecce)	Marco Lagazzi (Genova)	Amedeo Santosuosso (Pavia)
Giulia Berlusconi (Milano)	Giancarlo Di Vella (Torino)	Valeria La Via (Milano)	Giuseppe Sartori (Padova)
Elisabetta Bertol (Firenze)	Luigi Ferrannini (Genova)	Roberto Maniglio (Lecce)	Tiziana Sartori (Parma)
Oriana Binik (Genova)	Giovanni Fiandaca (Palermo)	Adelmo Manna (Foggia)	Gilda Scardaccione (Chieti)
Cristina Cabras (Cagliari)	Ugo Fornari (Torino)	Maurizio Marasco (Roma)	Fabrizio Schifano (UK)
Fabrizio Caccavale (Napoli)	Giovanni Fossa (Genova)	Marco Marchetti (Campobasso)	Adriano Schimmenti (Enna)
Francesco Calderoni (Milano)	Adolfo Francia (Varese)	Mauro Mauri (Pisa)	Ignazio Senatore (Napoli)
G. Battista Camerini (Bologna)	Natale Fusaro (Roma)	Massimo Montisci (Padova)	Enrique Sepulveda (CHL)
Rosalinda Cassibba (Bari)	Roberto Gagliano Candela (Bari)	Vito Mormando (Bari)	Roberto Sgalla (Roma)
Paolo Cattorini (Varese)	Ivan Galliani (Modena)	GianCarlo Nivoli (Sassari)	Barbara Spinelli (Bologna)
Silvio Ciappi (Siena)	Giorgio Gallino (Torino)	Rolando Paterniti (Firenze)	Simona Traverso (Siena)
Roberto Cicioni (Perugia)	Uberto Gatti (Genova)	Paolo Peloso (Genova)	Alfonso Troisi (Roma)
Rosagemma Ciliberti (Genova)	Francesco Gianfrotta (Torino)	Susanna Pietralunga (Modena)	Barbara Vettori (Milano)
Carlo Cipolli (Bologna)	Maria Chiara Giorda (Torino)	Pietro Pietrini (Lucca)	Vittorio Volterra (Bologna)
Massimo Clerici (Milano)	Paolo Guglielmo Giulini (Milano)	Michele Riccardi (Trento)	Salvatore Zizolfi (Como)
Paolo De Pasquali (Cosenza)	Fiorella Giusberti (Bologna)	Pietrantonio Ricci (Catanzaro)	
Corrado De Rosa (Napoli)	Barbara Gualco (Firenze)	Gianfranco Rivellini (Mantova)	
Francesco De Stefano (Genova)	Luca Guglielminetti (Torino)	Paolo Roma (Roma)	

## ABBONAMENTI CARTACEI

Enti: Italia € 80,00 - Estero € 120,00 | Privati: Italia € 70,00 - Estero € 110,00

Soci SIC: Italia € 55,00 - Estero € 85,00 | Singolo fascicolo € 25,00

**Per i fascicoli arretrati sono validi i prezzi dell'anno corrente**

**Le richieste d'abbonamento vanno indirizzate a: [ordini@pensaevolution.it](mailto:ordini@pensaevolution.it)**

Il singolo fascicolo cartaceo può essere acquistato nella sezione *e-commerce*  
del sito [www.pensamultimedia.it](http://www.pensamultimedia.it)  
ed è consultabile in rete all'indirizzo web: <https://ojs.pensamultimedia.it/index.php/ric>

La rivista è pubblicata sotto una licenza Open Access



Le richieste per inserzioni pubblicitarie vanno indirizzate a  
Pensa MultiMedia® : Via A.M. Caprioli, n. 8 - 73100 Lecce - Tel. 0832 230435  
e-mail: [info@pensamultimedia.it](mailto:info@pensamultimedia.it) - [www.pensamultimedia.it](http://www.pensamultimedia.it)

Stampa e grafica di copertina: Gioffreda per Pensa MultiMedia  
Impaginazione ed editing: Pensa Evolution s.r.l.

© Copyright Pensa MultiMedia®

**Pensa MultiMedia s.r.l.**

**C.C.I.A. 241468**

**Iscritta al Registro degli Operatori di Comunicazione al n. 11735**

Registrazione presso il Tribunale di Milano n. 522

**Finito di stampare nel mese di dicembre 2024**

**EDITOR: Pensa MultiMedia®**

73100 Lecce – Via A.M. Caprioli, 8 – Tel. 0832-230435 | [info@pensamultimedia.it](mailto:info@pensamultimedia.it) – [www.pensamultimedia.it](http://www.pensamultimedia.it)

# SUMMARY SOMMARIO

## Review

- 251** *«Money is not the only thing economic violence is made of»: a scoping review of economic violence in Intimate Partner Violence*  
«Non di solo denaro è fatta la violenza economica»: una scoping review sulla violenza economica nell'Intimate Partner Violence  
**Agata Benfante, Ludovica Stelitano, Lorys Castelli, Franco Feilone, Georgia Zara**
- 

## Articoli di ricerca

- 269** *Vulnerable Youth. Resolução 20 and Operação Verão: two security measures in Rio de Janeiro*  
Giovani vulnerabili. Resolução 20 e Operação Verão: due misure di sicurezza a Rio de Janeiro  
**Laura Squillace**
- 
- 278** *Gender crimes: epistemic models for the treatment of victims and aggressors*  
Delitti di genere: modelli epistemici per il trattamento delle vittime e degli autori di reato  
**Cristiano Barbieri, Luigi Janiri**
- 
- 287** *Psychotherapeutic treatment of perpetrators of gender-based violence: the experience within modena prison*  
Trattamento psicoterapeutico degli autori di violenza di genere: l'esperienza all'interno della casa circondariale di Modena  
**Debora Ginocchio, Paolo De Pascalis, Giulia Riccò, Giovanna Laura De Fazio**
- 
- 299** *A double dream. Lombroso, Freud and women*  
Doppio sogno. Lombroso, Freud e le donne  
**Pierpaolo Martucci**
-

# SUMMARY SOMMARIO

**307** *How easy it is to hate on the net: who the haters are and why they do it*  
Quanto è facile odiare in rete: chi sono gli odiatori e perché lo fanno

**Gabriele Rocca, Alessio Lechiara, Giovanni Battista Gnecco, Caterina Magni, Giulia Gibelli, Alfredo Verde**

---

**317** *Human trafficking in the digital society: state of the art, theoretical perspectives and future directions*

**Gabriele Baratto, Beatrice Rigon**

---

## Casistica

**332** *Religiousness and psychopathological risk: considerations from a forensic cases study*

**Cristiano Barbieri, Maria Grazia Violante, Roberta Risola, Kimberly Pagani, Ignazio Grattagliano, Anna Casano, Roberto Catanesi**

---



## «Money is not the only thing economic violence is made of»: a scoping review of economic violence in Intimate Partner Violence

### «Non di solo denaro è fatta la violenza economica»: una scoping review sulla violenza economica nell'Intimate Partner Violence

Agata Benfante | Ludovica Stelitano | Lorys Castelli | Franco Freilone | Georgia Zara

#### OPEN ACCESS

#### Double blind peer review

**How to cite this article:** Benfante A. et al. (2024). «Money is not the only thing economic violence is made of»: a scoping review of economic violence in Intimate Partner Violence. *Rassegna Italiana di Criminologia*, XVIII, 4, 251-268 <https://doi.org/10.7347/RIC-042024-p251>

**Corresponding Author:** Georgia Zara, email: [georgia.zara@unito.it](mailto:georgia.zara@unito.it)

**Copyright:** © 2024 Author(s). This is an open access, peer-reviewed article published by Pensa Multimedia and distributed under the terms of the Creative Commons Attribution 4.0 International, which permits unrestricted use, distribution, and reproduction in any medium, provided the original author and source are credited. *Rassegna Italiana di Criminologia* is the official journal of Italian Society of Criminology.

© The authors declare that the research was conducted in the absence of any commercial or financial relationships that could be construed as a potential conflict of interest. This research did not receive any specific grant from funding agencies in the public, commercial, or not-for-profit sectors

**Received:** 17.10.2024

**Accepted:** 3.11.2024

**Published:** 31.12.2024

**Pensa MultiMedia**

ISSN 1121-1717 (print)

ISSN 2240-8053 (on line)

[doi10.7347/RIC-042024-p251](https://doi.org/10.7347/RIC-042024-p251)

#### Abstract

Economic violence is recognised as a form of intimate partner violence (IPV). The scientific interest stems from an attempt to understand whether and how IPV can affect the economic independence and psychosocial well-being of victims by also making it more difficult for the person to leave an abusive relationship.

The aim of this review is to summarise the scientific evidence on economic violence as a specific form of IPV, and to focus on the assessment tools that could be used to explore economic violence, its prevalence and its impact on the psychosocial well-being of victims and the variables that could mitigate its effects.

The literature search was conducted according to the «Preferred Reporting Items for Systematic Review and Meta-analysis Protocols extension for Scoping Review» in the following bibliographic databases: EBSCOhost (PsycArticle, PsycInfo, Gender Studies), PubMed, Web of Science, Scopus and ProQuest (Psychology Database). The Boolean string was organised as follows: (IPV OR "Intimate Partner Violence" OR "Domestic Violence" OR "Domestic Abuse" OR "Intimate Partner Abuse") AND ("Economic violence" OR "Economic Abuse" OR "Financial Abuse" OR "Economic Control" OR "Economic Exploitation" OR "Coerced Debt" OR "Employment sabotage") NOT ("Elder abuse").

In accordance with the eligibility criteria, 23 studies were included in this review.

The studies indicate that there is a significant association between economic violence as a specific form of IPV and the psychosocial well-being of victims. Hence, economic violence is recognised as a distinct form of violence that can have negative consequences on the lives of those who suffer it.

**Keywords:** Abuse, Psychological Impact, Intimate Partner Violence, Economic Violence

#### Riassunto

La violenza economica si configura come una forma di *Intimate Partner Violence* (IPV). L'interesse scientifico prende avvio dal tentativo di comprendere in che modo l'IPV possa influenzare l'indipendenza economica e il benessere psicosociale delle vittime, determinando maggiori difficoltà all'uscita da una relazione abusante. L'obiettivo di questa *scoping review* è sintetizzare le evidenze sulla violenza economica come forma specifica di IPV, evidenziando gli strumenti mediante cui è stata indagata, la sua prevalenza, l'impatto sul benessere psicologico delle vittime e le variabili in grado di modularne tali effetti.

La ricerca della letteratura, in linea con le linee guida «Preferred Reporting Items for Systematic Review and Meta-analysis Protocols extension for Scoping Review», è stata condotta nelle seguenti banche dati bibliografiche: EBSCOhost (PsycArticle, PsycInfo, Gender Studies), PubMed, Web of Science, Scopus e ProQuest (Psychology Database). È stata utilizzata la stringa booleana così composta: (IPV OR "Intimate Partner Violence" OR "Domestic Violence" OR "Domestic Abuse" OR "Intimate Partner Abuse") AND ("Economic violence" OR "Economic Abuse" OR "Financial Abuse" OR "Economic Control" OR "Economic Exploitation" OR "Coerced Debt" OR "Employment sabotage") NOT ("Elder abuse").

In linea con i criteri di eleggibilità, 23 studi sono stati inclusi.

Dagli studi emerge un generale accordo sull'associazione tra la violenza economica, come forma specifica di IPV, e il benessere psicosociale delle vittime, riconoscendola come un fattore indipendente dalle altre forme di violenza, in grado di determinare conseguenze negative nella vita delle persone che la subiscono.

**Parole chiave:** Abuso, Impatto Psicologico, Intimate Partner Violence, Violenza Economica

#### Credit author statement

Agata Benfante e Ludovica Stelitano sono co-primo autore e hanno contribuito in egual misura a questo lavoro.

Agata Benfante, Department of Psychology, University of Turin, Turin, Italy | Ludovica Stelitano, Department of Psychology, University of Turin, Turin, Italy | Lorys Castelli, Department of Psychology, University of Turin, Turin, Italy | Franco Freilone, Department of Psychology, University of Turin, Turin, Italy. Georgia Zara, Department of Law, University of Turin, Turin, Italy

## «Money is not the only thing economic violence is made of»: a scoping review of economic violence in Intimate Partner Violence

### Introduzione

L'*Intimate Partner Violence* (IPV) è stata definita come un tipo di violenza che comprende “comportamenti da parte di un partner intimo o di un ex-partner che causano danni fisici, sessuali o psicologici, tra cui l'aggressione fisica, la coercizione sessuale, l'abuso psicologico e i comportamenti di controllo” (World Health Organization [WHO], 2013). In quanto tale, si tratta di una violazione dei diritti umani della persona che viola la sua dignità e libertà (WHO, 2005; 2021).

All'interno di questo quadro rientra anche la violenza economica. Lo studio della violenza economica prende avvio dal tentativo di comprendere in che modo l'IPV possa influenzare il benessere finanziario, lavorativo e, più in generale, economico delle persone offese, provocando dipendenza e determinando maggiori difficoltà all'uscita da una relazione abusante (Bronstein, 2006; Browne et al., 1999; Moe & Bell, 2006; Riger et al., 2000; Swanberg et al., 2005; 2006). Sin dai primi studi in tema di IPV è emerso come alcuni partner agiscano forme di violenza esplicitamente volte a stabilire e mantenere una posizione di controllo e potere nella relazione (Pence & Paymar, 1993; Veggi et al., 2021) e ad ostacolare le capacità lavorative e l'indipendenza finanziaria della vittima (Moe & Bell, 2004).

Dapprima descritta come una dimensione accessoria della violenza fisica all'interno di un più ampio pattern abusante (Pence & Paymar, 1993), nel tempo la violenza economica ha continuato ad essere di rado oggetto di un'attenzione scientifica specifica (Fawole, 2008), considerata come una manifestazione della violenza psicologica (Stylianou, 2018a), del controllo coercitivo (Lehmann et al., 2012) o come parte di più generiche forme “non-fisiche” di IPV (Outlaw, 2009). Nonostante la sua specifica natura abusante e l'invasività nella vita delle persone che la subiscono, la violenza economica non è stata neppure indagata, divenendo la forma di IPV meno studiata e rimanendo, spesso, *invisibile* a chi la subisce, a chi la studia e alla società stessa (Corrie et al., 2013; Postmus et al., 2020; Sanders, 2015; Stylianou et al., 2013).

Solo nel 2008 uno studio di Adams e colleghe (2008) ha riconosciuto per la prima volta l'indipendenza della violenza economica dalle altre forme di IPV. Le autrici definirono la violenza economica come un pattern specifico e sistematico di «comportamenti che controllano la capacità di una donna di acquisire, utilizzare e gestire le risorse economiche, al fine di ostacolarne la sicurezza economica e il potenziale per la *self-sufficiency*» (p. 564), rilevandone una prevalenza del 99% all'interno del campione testato (Adams et al., 2008). Inoltre, lo studio

ha mostrato che gran parte delle donne non aveva ricondotto il controllo che il partner esercitava sulle risorse e sul loro impiego a una forma di abuso, non riconoscendone il legame con le difficoltà economiche in cui versavano. Solo con il procedere delle interviste, era stata osservata una presa di consapevolezza circa l'abuso economico subito (Adams et al., 2008).

Questo primo studio ha rivelato implicitamente il limite principale nell'indagine sulla violenza economica: la difficoltà a riconoscerla, il ritardo nella presa di consapevolezza della sua esistenza, dei modi subdoli e normalizzati con cui è perpetrata e della possibilità stessa di esserne vittime (Cameron, 2014; Kutin, 2022). Capire i meccanismi mediante cui la violenza economica agisce è indispensabile per un intervento precoce e un contrasto efficace.

Sono state individuate due componenti della violenza economica, una comportamentale e una spaziale, che rendono la violenza economica “una forma unica di abuso” (Stylianou et al., 2013, p. 3186) e che concorrono a mantenerla scarsamente riconosciuta (Stylianou, 2018a).

La *componente comportamentale* riguarda i modi in cui la violenza economica può essere perpetrata, alternando forme *overt* e *covert*, in cui comportamenti più espliciti e riconoscibili di abuso si associano ad altri più mascherati e difficili da cogliere, percepiti come innocui o, comunque, accettati all'interno una relazione (Stylianou et al., 2013; Wilson et al., 2023).

La letteratura esistente riconduce questi comportamenti prevalentemente a tre dimensioni: il controllo economico, il sabotaggio lavorativo e lo sfruttamento economico (Postmus et al., 2012a; 2016). Il controllo economico riguarda comportamenti di monitoraggio unilaterale del denaro e di restrizione nell'accesso alle risorse economiche, attraverso cui il partner maltrattante impone il proprio potere sull'altro limitandone la libertà (Adams et al., 2008; Postmus et al., 2012; 2016). Il sabotaggio lavorativo include azioni volte a ridurre la possibilità che il partner ottenga autonomamente le proprie risorse, impedendo il mantenimento di un impiego e vietando, scoraggiando o interferendo attivamente con le sue opportunità lavorative (Postmus et al., 2016; Stylianou, 2018a). Infine, lo sfruttamento economico si sostanzia nell'appropriazione e nel depauperamento intenzionale delle risorse economiche o dei beni del partner, sfruttando questi o utilizzando il denaro da essi ricavato a esclusivo vantaggio del proprio benessere personale (Adams et al., 2008; Postmus et al., 2016).

Studi più recenti hanno rilevato altre modalità di perpetrazione della violenza economica solo in parte riconducibili alle dimensioni precedenti, come ad esempio l'indebitamento coercitivo, il sabotaggio scolastico e for-

mativo e il *cyberfinancial abuse* (Adams et al., 2020; Cleverger et al., 2022; Littwin, 2012; Voth Schrag & Edmond, 2017). Tuttavia, tutte le forme comportamentali condividono il fine ultimo di tenere vincolata la vittima al partner abusante, creando le condizioni materiali e psicologiche affinché la persona stessa ritenga di non poter sopravvivere al di fuori della relazione e di dover tollerare il maltrattamento, convinta di non avere alternative (Bornstein, 2006; Hoge et al., 2020; Stark, 2012).

La *componente spaziale* della violenza economica concerne lo spazio fisico e psicologico necessario per perpetrarla (Stylianou, 2018a). La peculiarità di questa violenza risiede nel fatto che non richieda alcuna prossimità fisica con la vittima per agire l'abuso a livello economico (ad esempio, precludendone l'accesso ai conti) (Johnson et al., 2022a; Stylianou, 2018a; Stylianou et al., 2013). La violenza economica può infatti essere messa in atto anche quando esiste una distanza fisica tra perpetratore e persona offesa che possono infatti risiedere in città, Paesi o continenti diversi. Tuttavia, l'alternarsi di forme *overt* e *covert* di abuso favorisce la creazione di uno spazio psicologico in cui manipolazione, controllo e coercizione coesistono e la vittima si trova a normalizzare e interiorizzare la condizione di dipendenza economica dal partner abusante (Bornstein, 2006; Stark, 2012), nella consapevolezza che opporsi sarebbe pericoloso (Adams et al., 2020b). Per questo motivo la violenza economica può impedire alla vittima di allontanarsi dalla relazione abusante o di chiedere aiuto, non avendo le risorse materiali e finanziarie necessarie per farlo o, talvolta, la piena consapevolezza di ciò che sta subendo (Adams et al., 2008; 2013; 2020a; Bornstein, 2006; Stark, 2012). Inoltre, sempre per tali ragioni essa può essere perpetrata anche oltre l'interruzione della relazione stessa (Afrouz, 2021; Johnson et al., 2022a; Stylianou et al., 2013).

È, quindi, fondamentale riconoscere la violenza economica, differenziarla da altre forme di violenza e comprendere i meccanismi alla base di tale forma di IPV. Ciò è possibile solo impiegando strumenti adatti, specifici e accurati per un *assessment* mirato.

In linea con la tendenza a ricondurre la violenza economica ad altre dimensioni dell'IPV, storicamente con diversi strumenti essa è stata misurata in relazione a queste e non come forma specifica di violenza. Nella sottoscala che rileva l'aggressione verbale della *Conflict Tactic Scale* (CTS; Straus, 1979) un solo item fa riferimento a quanto spesso un partner si rifiuti di parlare di un problema; nella sua versione aggiornata (CTS-2; Straus et al., 1996), nella sottoscala che rileva l'aggressione psicologica è contenuto un item che indaga se e quanto spesso un partner ha distrutto i beni dell'altro.

All'interno dell'*Index of Spouse Abuse* (ISA; Hudson & McIntosh, 1981) due item indagano le "forme non-fisiche di abuso" (Hudson & McIntosh, 1981, p. 874), chiedendo quanto spesso il partner provi a dissuadere la vittima dal concludere gli studi o dal lavorare e applichi restrizioni all'uso del denaro per le spese domestiche (Hudson & McIntosh, 1981). Tuttavia, i due quesiti appaiono vaghi e insufficienti anche per il solo screening

della violenza economica e non fanno alcun riferimento esplicito ad essa (Postmus et al., 2020).

Le stesse dimensioni vengono indagate nella sottoscala riferita ai "comportamenti di dominanza e isolamento" della *Psychological Maltreatment of Women Inventory* (PMWI; Tolman, 1989), a cui si aggiungono anche item più generali inerenti alla sfera economica (ad esempio, "gestisce irresponsabilmente il denaro", "è avaro nell'uso del denaro", "restrizioni nell'uso della macchina"; Tolman, 1989). Pur potendo configurarsi come componenti della violenza economica, non sono aspetti chiaramente distinti da altre forme di abuso o da una scarsa capacità di gestione finanziaria più generale (Adams et al., 2020a).

Infine, la *Work/School - Abuse Scale* (Riger et al., 2000), invece, è interamente dedicata all'indagine dei comportamenti che interferiscono con il lavoro e/o lo studio del partner e con i suoi tentativi di indipendenza, ma non riconoscendoli come forme di IPV autonome e appartenenti alla dimensione economica della violenza (Postmus et al., 2012a).

Altri strumenti, invece, sono stati creati con l'intento di indagare esplicitamente anche la violenza economica, ma identificandola sommariamente e come dimensione accessoria della violenza fisica. L'*Abusive Behaviour Inventory* (ABI; Shepard & Campbell, 1992) contiene tre item che rimandano alle dimensioni del controllo economico e del sabotaggio lavorativo in quanto «forma di abuso economico e di isolamento» (Shepard & Campbell, 1992, p. 298) e comportamenti «psicologicamente abusanti quando inseriti nel contesto di una relazione in cui si è verificata violenza fisica» (Shepard & Campbell, 1992, p. 293).

La *Checklist of Controlling Behaviour* (CCB; Lehmann et al., 2012), invece, individua una specifica sottoscala per la violenza economica, composta da sette item che tenta di cogliere aspetti di controllo e sfruttamento economico, emergenti in un più ampio contesto di controllo coercitivo che sorregge una condizione di violenza fisica (Lehmann et al., 2012) e finalizzati al controllare, isolare e a creare dipendenza nella vittima (Postmus et al., 2020).

Alcuni strumenti di più recente validazione sono partiti dal riconoscimento della violenza economica come forma autonoma di IPV. La *Domestic Violence - Related Financial Issues Scale* (DV-FI; Weaver et al., 2009; Hartley et al., 2021) presenta una sottoscala specifica per la violenza economica che nella prima versione coglieva mediante cinque item le tre principali forme di violenza economica (Weaver et al., 2009) coglie; mentre, nella sua versione aggiornata, gli autori sono riusciti ad includere anche la dimensione dell'indebitamento coercitivo (Hartley et al., 2021).

L'unica scala interamente dedicata all'*assessment* della violenza economica è la *Scale of Economic Abuse* (SEA), sviluppata da Adams e colleghe (2008). In grado di cogliere diversi comportamenti economicamente abusanti, questo strumento costituiva «un importante primo passo nella comprensione dell'estensione e dell'impatto dell'abuso economico vissuto» dalle donne sopravvissute alla violenza (Adams et al., 2008, p. 563). Permetteva infatti di «esaminare la natura e l'estensione di questa forma di abuso, l'impatto che ha sulla salute economica fisica e



mentale delle donne e le implicazioni che ha sull'abilità delle donne di allontanarsi dai partner abusanti» (Adams et al., 2008, p. 569). Considerate alcune criticità dello strumento, la SEA è stata revisionata e sono state elaborate due versioni: la SEA-12, più breve e di rapida somministrazione ed utile per uno *screening* iniziale (Postmus et al., 2016); la SEA2, con 14 item coglie le più sottili sfaccettature della violenza economica, indagando le aree della restrizione economica e dello sfruttamento economico (Adams et al., 2020a).

Una definizione puntuale di violenza economica e l'impiego di strumenti appositamente elaborati per la sua valutazione possono condurre a una rilevazione puntuale ed accurata di tale fenomeno, che renderebbe possibile l'implementazione di programmi di intervento e contrasto mirati ed efficaci, riducendo la probabilità di esposizione delle persone a rischio e gli effetti sulle vittime. Due approcci teorici nello specifico possono fornire un *background* utile all'inquadramento e allo studio della violenza economica, dei suoi effetti sulla vittima e, di conseguenza, alla definizione di interventi specifici.

Un approccio ecologico (Bronfenbrenner, 1979) alla violenza economica ha reso evidente la necessità di una lettura multilivello del fenomeno e di un'azione che parta dall'individuo e dalla relazione, ma che si estenda anche alle strutture sociali nelle quali i partner sono inseriti e alla società intera. In particolare, si rende necessario indirizzare la società verso una maggiore consapevolezza dell'esistenza e diffusione della violenza economica, della portata dei suoi effetti, del bisogno di agire affinché si abbattano le condizioni di favorire la perpetrazione e/o l'esposizione all'abuso (Ali & Neylor, 2013a; 2013b; Corrie et al., 2013; Heise, 1989; Meyer et al., 2024; Postmus et al., 2022b; Wilson et al., 2023).

D'altra parte, è fondamentale anche comprendere come la violenza gravi sul benessere psicologico delle vittime. Secondo la teoria della conservazione delle risorse (Hobfoll, 1989), gli effetti della violenza economica sulla salute mentale delle vittime sarebbero, almeno in parte, risultanti da una perdita reale o minacciata di risorse che, cumulandosi al trauma dell'abuso stesso, destabilizza l'equilibrio psicosociale e aumenta la vulnerabilità individuale (Hobfoll, 1989; Walter & Hobfoll, 2008). Nel momento in cui l'individuo non è più in grado di far fronte alle perdite, il suo benessere psicologico diminuisce, incrementando il rischio di insorgenza di disturbi psicopatologici (Hobfoll, 1989; Hobfoll et al., 2003; Walter & Hobfoll, 2008). Tale approccio teorico, sebbene non elaborato nell'ambito specifico dell'IPV, potrebbe offrire una chiave interpretativa della spirale di perdite che scaturiscono dalla violenza economica, che con la sua azione traumatica funge da *stressor* principale (Willie et al., 2023), e della coesistenza di altri aspetti psicologici in grado di mediane l'effetto sul benessere psicologico delle vittime. Se confermata, la presenza di questi fattori consentirà una maggiore comprensione del fenomeno e l'individuazione di aree di rischio e protezione, su cui organizzare azioni mirate di intervento e prevenzione.

Alla luce di quanto evidenziato, l'obiettivo di questa revisione della letteratura è sintetizzare le evidenze sulla violenza economica come forma specifica di IPV. In particolare, il presente lavoro focalizza l'attenzione sui metodi mediante cui la violenza economica è stata indagata, la sua prevalenza e l'impatto sul benessere psicologico delle persone offese che prevalentemente sono donne (Adams & Beeble, 2019; Sharp-Jeffs, 2021), mettendo in evidenza la possibile presenza di variabili in grado di modulare tali effetti.

## Metodi

### *Protocollo*

Per raccogliere i risultati relativi alla violenza economica come forma di IPV e il suo impatto sul benessere psicologico delle vittime, è stata condotta una scoping review in linea con le linee guida "Preferred Reporting Items for Systematic Review and Meta-analysis Protocols extension for Scoping Review" (PRISMA-ScR) (la *checklist PRISMA* è presentata nei materiali supplementari; Tricco et al., 2018; Page et al., 2021). Una *scoping review* si avvale di una metodologia rigorosa e sistematica di ricerca e identificazione della letteratura inerente a una particolare tematica. Nello specifico, questa tipologia di revisione della letteratura è metodologicamente indicata per riassumere i risultati, relativi ai costrutti di interesse, nel caso in cui siano stati esaminati con metodi eterogenei e per consentire l'identificazione di aspetti salienti su cui la ricerca futura dovrebbe concentrarsi (Tricco et al., 2018).

In particolare, sono stati sintetizzati i risultati relativi alla violenza economica nelle vittime di IPV e la relazione tra questo tipo di violenza tra partner e la presenza di sintomi ansiosi, depressivi e post-traumatici nelle vittime, fattori questi che potrebbero influire sulla portata del suo impatto.

### *Criteri di eleggibilità*

La presente revisione della letteratura ha identificato articoli accademici, riportanti risultati di studi che hanno indagato la violenza economica in vittime di IPV. Sono stati inclusi gli studi pubblicati su riviste scientifiche indicizzate e revisionati da pari, scritti in inglese o in italiano e senza delimitazione temporale delle ricerche, con un disegno di ricerca di tipo longitudinale o *cross-sectional* e una metodologia d'indagine quantitativa.

I criteri di inclusione prevedevano che gli studi inclusi:

- Identificassero e indagassero la violenza economica come dimensione dell'IPV autonoma e indipendente.
  - Coinvolgessero un campione di vittime adulte ( $\geq 18$  anni)<sup>1</sup> di IPV, sia in presenza sia in assenza di un gruppo di controllo (ad esempio, non vittime di IPV).
1. Si è deciso di non includere nella revisione gli studi condotti su popolazioni di adolescenti, date le peculiarità della fascia di età in termini individuali e di indipendenza finanziaria e le sfumate dinamiche delle relazioni adolescenziali (Copp et al., 2020).



- Indagassero gli effetti della violenza economica sulla salute mentale delle vittime, puntualmente indagata o come parte di costrutti che la considerano al loro interno (ad esempio, la qualità della vita).

Sono stati, quindi, esclusi dalla revisione gli studi che:

- Avessero utilizzato una metodologia qualitativa.
- Non riportassero dati primari quantitativi o li riportassero solo in modo incompleto (*review*, casi clinici, abstract di convegno ecc.).
- Non identificassero la violenza economica come forma autonoma di IPV.
- Fossero stati condotti su popolazioni diverse dalle vittime di IPV o su vittime di età inferiore ai 18 anni.
- Non fossero focalizzati sulla violenza economica perpetrata nei confronti di partner anziani. Sono stati pertanto esclusi gli studi riguardanti la violenza economica su persone anziane perpetrata, per esempio, dai figli.
- Non indagassero la salute mentale e il benessere psicologico delle vittime.

*Fonti utilizzate e strategie di ricerca*

La ricerca sui database è stata effettuata il 16 aprile 2024, utilizzando i seguenti database: EBSCOhost (PsycArticle, PsycInfo, Gender Studies), PubMed, Web of Science, Scopus e ProQuest (Psychology Database).

In ognuno di essi è stata inserita la seguente stringa di ricerca: (IPV OR “Intimate Partner Violence” OR “Domestic Violence” OR “Domestic Abuse” OR “Intimate Partner Abuse”) AND (“Economic violence” OR “Economic Abuse” OR “Financial Abuse” OR “Economic Control” OR “Economic Exploitation” OR “Coerced Debt” OR “Employment sabotage”) NOT (“Elder abuse”).

Sono, poi, state consultate le bibliografie di revisioni della letteratura sulla violenza economica

esistenti (Johnson et al., 2022; Postmus et al., 2020; Stylianou et al., 2018; Yau et al., 2021) e la bibliografia degli studi definitivamente inclusi in questa revisione, per individuare articoli potenzialmente non emersi dalla ricerca sui database utilizzati.

Come mostrato nel diagramma di flusso della selezione degli articoli (Figura 1), sono stati identificati un totale di 1558 record dai database, con arco temporale di pubblicazione dal 1994 al 2024. Dopo lo screening per titolo ed abstract e per intero, è stato effettuato anche un controllo *cross-references*.

*Selezione degli studi*

I record estratti dai database sono stati importati, corredati di informazioni bibliografiche e abstract, sul programma EndNote per la gestione dei riferimenti bibliografici. Il programma presenta una funzione per l'e-

Figura 1 – Diagramma di flusso della selezione degli articoli.

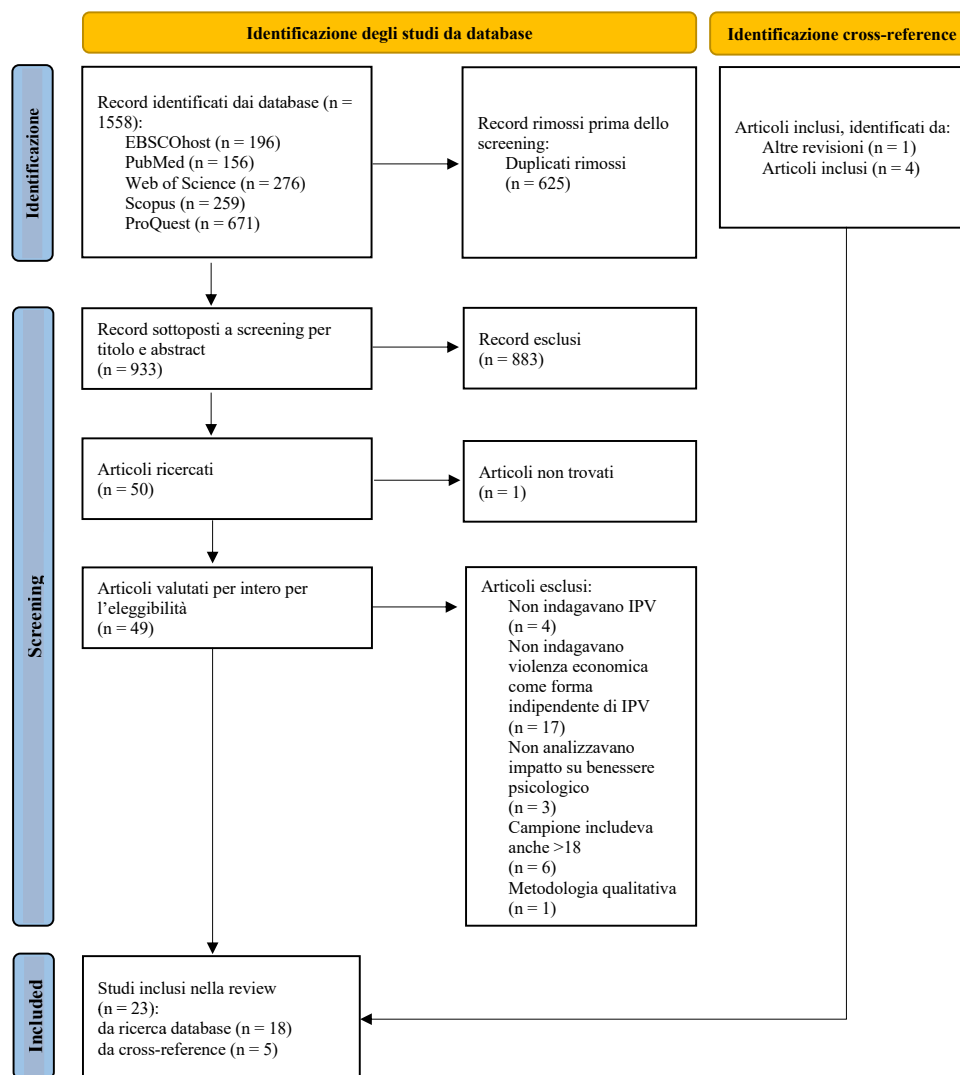

From: Page et al., 2021.

eliminazione dei duplicati che è stata utilizzata in associazione a un controllo manuale.

Un autore (LS) ha effettuato il primo step della selezione degli studi sottoponendo titoli e abstract a uno screening sulla base dei criteri di inclusione ed esclusione. Successivamente, gli articoli così selezionati sono stati letti e analizzati per esteso, selezionando quelli da includere nella revisione.

Un altro autore (AB) ha condotto nuovamente la ricerca della letteratura, seguendo le stesse fasi descritte in precedenza per garantire la replicabilità dei risultati della presente revisione.

Tutti i casi in cui gli autori non erano d'accordo sull'inclusione o l'esclusione di un articolo sono stati discussi insieme da tutti gli autori (AB, LS, LC, FF, GZ) fino al raggiungimento di un accordo.

#### *Estrazione dei dati*

Tutti gli autori (AB, LS, LC, FF, GZ) hanno deciso quali informazioni estrarre dagli studi inclusi che fossero rilevanti per l'obiettivo del presente lavoro. AB e LS hanno raccolto i dati in modo indipendente e poi hanno discusso i risultati in modo interattivo.

Dagli studi inclusi sono state estratte le seguenti informazioni:

- Informazioni sullo studio (autori, anno di pubblicazione, Paese di conduzione dello studio, disegno di ricerca utilizzato).
- Partecipanti (ampiezza campione, sesso, età media o range, presenza/assenza del gruppo di controllo).
- Indagine della violenza economica (strumenti di valutazione e prevalenza).
- Variabili psicosociali inerenti al benessere psicologico delle vittime e i fattori che possono influenzarlo (strumenti di valutazione e prevalenza).
- Principali risultati relativi all'argomento specifico di questa revisione.

## Risultati

#### *Selezione degli studi*

In base alla strategia di ricerca descritta, 1558 articoli sono stati individuati dai database, tutti in lingua inglese.

Una volta eliminati i duplicati, è stato effettuato uno screening per titolo ed abstract dei 933 articoli rimanenti, che ha condotto all'esclusione di quegli articoli che non soddisfacevano i criteri di eleggibilità ( $n = 883$ ). Successivamente, i 49 articoli reperibili sono stati letti per intero. Di questi, 31 articoli sono esclusi per le seguenti motivazioni: non veniva indagata l'IPV ( $n = 4$ ); la violenza economica non veniva definita e valutata come dimensione autonoma dell'IPV ( $n = 17$ ); non veniva indagato l'impatto sul benessere psicologico ( $n = 3$ ); includevano partecipanti minori di 18 anni ( $n = 6$ ); veniva utilizzata una metodologia qualitativa ( $n = 1$ ).

Da questo processo sono stati individuati 18 studi da includere nella revisione.

Successivamente, dal controllo *cross-reference* di una revisione precedente e degli articoli inclusi sono stati individuati altri 5 articoli che rispettavano i criteri di eleggibilità.

Quindi, 23 studi sono stati inclusi nella presente revisione della letteratura (Figura 1).

#### *Caratteristiche degli studi*

Un riassunto delle caratteristiche e dei risultati principali dei 23 studi inclusi nella presente revisione è stato riportato nella Tabella 1.

Gli studi inclusi sono stati pubblicati tra il 2011 e il 2023. Gli studi inclusi hanno utilizzato disegni di ricerca di tipo *cross-sectional* ( $n = 21$ ) e longitudinali ( $n = 2$ ).

In termini di area di studio, sette studi sono stati condotti negli Stati Uniti, due in Ghana, uno per ciascuna delle seguenti località: Cina, Colombia, Giordania, India, Iran, Nigeria, Polonia, Sudafrica, Spagna, Tanzania e Turchia. Infine, tre studi erano di tipo multicentrico.

La maggior parte degli studi ( $n = 15$ ) ha fornito una definizione esplicita di violenza economica, ponendo l'attenzione sull'uso delle risorse economiche come mezzo di perpetrazione dell'abuso e la riduzione dell'autonomia e della libertà della vittima.

Poco meno della metà degli studi ( $n = 10$ ) ha utilizzato strumenti per l'*assessment* della violenza economica e solo uno studio (Naismith et al., 2022) ha utilizzato uno strumento per la valutazione generale dell'IPV contenente item specifici sulla violenza economica. I restanti studi ( $n = 12$ ), invece, utilizzano un numero variabile (da 1 a 8) di item appositamente identificati per valutare le diverse dimensioni della violenza economica. La dimensione del controllo economico è stata indagata nella maggior parte degli studi ( $n = 20$ ). Inoltre, 16 studi hanno rilevato la prevalenza e/o intensità dell'abuso, mentre i restanti hanno indagato esclusivamente la presenza/assenza dell'abuso.

Rispetto alla relazione e/o al periodo dell'abuso a cui fare riferimento: 12 studi hanno indagato la violenza subita nei 12 mesi precedenti allo studio; 6 studi l'esposizione a violenza nel corso della vita; 2 studi la violenza nella relazione attuale; uno studio indicava il riferimento alla relazione più recente; uno studio alla violenza subita nel corso della gravidanza; uno studio alla violenza nel periodo del lockdown per COVID-19.

Tabella 1. Sintesi delle caratteristiche e dei risultati principali riguardanti la violenza economica degli studi inclusi (n = 23).

Autori (anno), nazionalità, disegno dello studio	Partecipanti, sesso, età media (SD/Range) Composizione campione	Strumento di valutazione Prevalenza della violenza economica	Variabili indagate	Risultati principali dello studio relativi alla violenza economica
Adams & Beeble (2019) USA Longitudinale	94 F Età media: 37 (10.26, 19–60) Vittime IPV: 94	SEA Prevalenza: n.d.	Qualità della vita: QLS	La violenza economica incideva negativamente sulla qualità della vita delle vittime, più della violenza fisica e psicologica. Il suo effetto era indipendente dalla gravità della violenza sia al baseline ( $p = n.d.$ ), sia nel tempo ( $p = n.d.$ ). Le variazioni intraindividuali nelle esperienze di violenza economica si associavano negativamente alla qualità di vita nel tempo ( $p < .05$ ).
Bentley & Ritort-Mayol (2023) Spagna Cross sectional	1156 F Età media: 37 (n.d.) Vittime IPV: 682	SEA2 Prevalenza: 39%	Depressione: PHQ-9 Ansia: GAD-7 Supporto sociale: 1 item	La violenza economica mostrava un'elevata associazione con la sintomatologia depressiva, con una probabilità per le vittime di sviluppare tali sintomi di 2.21 volte superiori rispetto alle non-vittime. La violenza economica aumentava di 1.89 volte la probabilità di sviluppare sintomatologia ansiosa. La percezione di supporto sociale risultava essere un fattore protettivo, riducendo di 2 volte la probabilità di sviluppare sintomi gravi
Cardenas et al. (2022) USA Longitudinale	200 F Età media: n.d. (21–59) Vittime IPV: 200	SEA-12 Prevalenza: n.d.	Qualità della vita: QLS PTSD: NCS Ansia: GAD-7 Depressione: CES-D Empowerment economico: Educazione finanziaria: FKS Economic self-efficacy: SESE Economic self-sufficiency: SFS-10 Financial strain: FSS	Le persone coinvolte sperimentavano più frequentemente violenza economica rispetto a quella fisica e sessuale. Longitudinalmente, si evidenziava un incremento di qualità della vita ( $p < .001$ ), educazione finanziaria ( $p < .001$ ), <i>economic self-efficacy</i> ( $p < .001$ ) ed <i>economic self-sufficiency</i> ( $p < .001$ ), insieme a una riduzione di <i>financial strain</i> ( $p < .001$ ), violenza economica ( $p < .001$ ) e, in generale, vittimizzazione da IPV ( $p < .001$ ). La dimensione del controllo economico si associava negativamente con la qualità della vita ( $p < .05$ ). Tuttavia, nel modello finale di regressione emergeva che le variabili legate all' <i>empowerment</i> economico si associavano positivamente con la qualità della vita: per ogni aumento unitario di educazione finanziaria, di <i>economic self-efficacy</i> e di <i>economic self-sufficiency</i> era stato associato rispettivamente a un aumento di .12 ( $p < .01$ ), .21 ( $p < .01$ ) e .17 ( $p < .01$ ) della qualità della vita. Di converso per ogni unità di aumento di <i>financial strain</i> era stata rilevata una diminuzione di .35 ( $p < .01$ ) della qualità di vita.
Davila et al. (2021) USA Cross sectional	245 F Età media: 35.6 (8.0, 16–57) Vittime IPV: 245	SEA-12 Prevalenza: n.d.	Depressione: CES-D Ansia: GAD-7 PTSD: NCS	La violenza economica correlava positivamente con le altre forme di IPV (psicologica, $p < .05$ ; fisica, $p < .01$ ; sessuale, $p < .01$ ), con depressione ( $p < .01$ ), ansia ( $p < .01$ ) e PTSD ( $p < .01$ ). Tuttavia, la violenza economica, da sola, in questo campione non era in grado di predire in modo statisticamente significativo la salute mentale (solo nel modello della depressione risultava vicino alla significatività statistica, $p < .10$ ).
Ezzati-Rastegar et al. (2022) Iran Cross sectional	456 F Età media: 27.99 (5.20) Vittime IPV: 291	CTS (2 item) Prevalenza: 21.1%	Sintomi psicosomatici, ansia/insonnia, funzionamento sociale, depressione: GHQ-28	Le vittime di violenza economica avevano una maggiore probabilità di sviluppare un disturbo mentale ( $p < .001$ ), rispetto a chi non aveva mai subito alcuna forma di IPV. Inoltre, le vittime di violenza economica avevano una maggior probabilità di sviluppare disturbi di ansia (AOR: 1.72; 95% CI: 1.05–2.94) e depressivi (AOR: 1.88; 95% CI: 0.95–3.71) rispetto a vittime di IPV che non avevano subito violenza economica nello specifico.

Gibbs et al. (2018) Sudafrica Cross sectional	680 F Età media: 23.7 (18–30) Vittime IPV: 680	4 item Prevalenza: 52.2%	Depressione e ideazioni suicidarie: CES-D	La violenza economica era fortemente associata alla sintomatologia depressiva, la cui gravità appariva proporzionale al numero di tattiche utilizzate. L'effetto della violenza economica era più elevato della violenza fisica e di quella sessuale e paragonabile a quello della violenza psicologica. La violenza economica, soprattutto quando grave, aveva un impatto diretto e significativo sull'ideazione suicidaria.
Gibbs et al. (2020) Multicentrico: Cina, Papua Nuova Guinea, Sri Lanka Cross sectional	2438 F Età media: n.d. (18–49) Vittime IPV: 1565	4 item Prevalenza: 35.7%	Depressione: CES-D Salute generale: 1 item	Episodi di violenza economica si associavano a punteggi più elevati al CES-D e un punteggio minore di salute generale ( $p < .001$ ). Tali punteggi rimanevano elevati a prescindere dalla frequenza della violenza economica e aumentavano quando essa si associava ad altre forme di IPV.
Gürkan et al. (2020) Turchia Cross sectional	370 F Età media: 28.7 (5.6, 18–40) Vittime: 174	1 item Prevalenza: 25.9%	Salute mentale: PSI	La salute mentale era peggiore in vittime di violenza economica rispetto alle non vittime ( $p = .02$ ).
Hamdan-Mansour et al. (2011) Giordania Cross sectional	772 F Età media: 34.6 (8.5) Vittime: non specificato	5 item Prevalenza: 7.36%	Benessere psicologico: PWS-SF	Le vittime di violenza economica tendevano ad avere un livello di benessere psicologico inferiore ( $p < .01$ ), minore accettazione di sé ( $p < .01$ ) e scarsa <i>environmental mastery</i> ( $p < .01$ ) rispetto alle non vittime.
Johnson & Winter (2023) USA Cross sectional	193 F Età media: 28.4 (6.1) Vittime IPV: non specificato	SEA2 Prevalenza: 64.8%	Depressione: PHQ-2 Supporto sociale: MOS	La violenza economica correlava positivamente con la depressione ( $p < .001$ ) e ne incrementava la probabilità di insorgenza del 49% (AOR = 1.49, 95%, CI: 1.11-2.47). Livelli elevati di violenza economica si associavano a una riduzione del supporto sociale. Viceversa, l'incremento del supporto sociale era associato a una riduzione dei sintomi depressivi fino al 52% (AOR = 0.51, CI: 0.36-0.77). Il supporto sociale agiva indirettamente sui sintomi depressivi, mediando parzialmente l'effetto della violenza economica (AOR = 1.15, 95%, CI: 1.034-1.405).
Kapiga et al. (2017) Tanzania Cross sectional	1021 F Età media: 39 (19–70) Vittime IPV: 745	3 item Prevalenza: 46.9%	Salute mentale: SRQ-20	Nelle donne che avevano subito violenza economica nei 12 mesi precedenti, la violenza economica era significativamente associata a una scarsa salute mentale (AOR = 1.86, CI: 1.35-2.57, $p < .001$ ).
Karakula-Juchnowicz et al. (2017) Polonia Cross sectional	102 F Età media: 45.83 (10.69) Vittime IPV: 102	1 item Prevalenza: 65%	Ansia e depressione: HADS Supporto economico: 2 item Variabili socioeconomiche: 3 item	Solo la violenza economica, tra le diverse forme di IPV, si associava a una maggiore gravità dei sintomi ansiosi ( $p < .001$ ) e depressivi ( $p = .001$ ). Tra le variabili socioeconomiche, l'autonomia finanziaria era in grado di moderare l'impatto della violenza economica, riducendo i sintomi di ansia ( $p = .024$ ) e depressione ( $p = .008$ ), così anche il supporto economico istituzionale ( $p = .002$ e $p = .003$ , rispettivamente). La condizione di instabilità abitativa si associava a una maggiore gravità dei sintomi depressivi ( $p = .005$ ), ma non di quelli ansiosi.



Logan & Showalter (2023) Multicentrico: USA e UK Cross sectional	573 F Età media: 30.2 (18-60) Vittime IPV: non specificato	2 item Prevalenza: n.d.	Depressione: PHQ-9 Ansia: GAD-7 PTSD: PCL-5 SV Risorse lavorative: 2 item Risorse non lavorative: 4 item	È stata riscontrata una maggiore frequenza di controllo economico tra chi aveva perso il lavoro a causa del partner. Le donne del gruppo che avevano subito una perdita di lavoro manifestavano più sintomi di depressione, ansia e PTSD rispetto alle donne che non hanno subito perdite di lavoro. Il controllo coercitivo si associava con la sintomatologia da PTSD ( $p < .001$ ), mentre la perdita di risorse non lavorative (relazionali, materiali e personali) si associava a sintomi ansiosi e depressivi ( $p < .001$ ) e da PTSD ( $p < .001$ ).
Naismith et al. (2022) Colombia Cross sectional	50 F Età media: 39.32 (12.44, 18-62) Vittime IPV: 50	CCB Prevalenza: 82%	Depressione: PHQ-9 Ansia: GAD-7 PTSD: IES-R Autocritica: FSCRS Senso di colpa: TRGI	Non emergeva una correlazione significativa tra violenza economica e sintomi d'ansia, depressione e PTSD ( $p = n.d.$ ). La violenza economica correlava significativamente con la visione negativa di sé ( $p < .05$ ), una delle dimensioni negative dell'autocritica, che a sua volta correlava con i sintomi di depressione, ansia e PTSD ( $p < .01$ ). Inoltre, l'autocritica era un fattore predittivo della sintomatologia depressiva e PTSD ( $p < .05$ ).
Ojeahere et al. (2022) Nigeria Cross sectional	474 (322 F, 146 M, 6 Altro) Età media: 40.5 (8.3, 18-65) Vittime IPV: 64 prima del lockdown per COVID-19; 34 durante	1 item Prevalenza: 3% prima del lockdown per COVID-19; 2.5% durante il lockdown per COVID-19	Salute mentale: GHQ-28	La violenza economica si associava a una scarsa salute mentale. Infatti, rispetto a chi non ne era stato vittima, le vittime di violenza economica avevano una probabilità maggiore di sviluppare sentimenti di incapacità (OR = 0.453, CI: 0.29-0.71, $p < .001$ ), di fallimento (OR = 0.537, CI: 0.33-0.874, $p < .01$ ), assenza di motivazione per vivere (OR = 0.412, CI: 0.249-0.705, $p < .001$ ), irritabilità/rabbia (OR = 0.616, CI: 0.430-0.882, $p < .001$ ).
Postmus (2022) Multicentrico: Cambogia, Cina, Papua Nuova Guinea, Sri Lanka Cross sectional	3105 F Età media: 25.9 (18-49) Vittime: non specificato	4/5 item Prevalenza: 35.6%	Depressione: CES-D Food insecurity: 1 item	La violenza economica si associava a maggiori sintomi depressivi (OR = 0.13, CI: 0.05-0.21, $p < .01$ ) e maggiore <i>food insecurity</i> (OR = 1.69, CI: 1.40-2.05, $p < .001$ ). La violenza economica da sola spiegava quasi interamente la <i>food insecurity</i> (OR = 0.75, CI: 0.10-1.40, $p < .01$ ), ma se si introduceva nel modello la depressione, la relazione diretta tra le prime due variabili diminuiva nettamente (OR = 0.60, CI: 0.27-0.94, $p < .001$ ). La depressione media la relazione tra violenza economica e <i>food insecurity</i> .
Sauber & O'Brien (2020) USA Cross sectional	147 F Età media: 37.56 (11.58, 18-64) Vittime di IPV: 147	SEA-12 Prevalenza: 95%	PTSD: PCL-C Depressione: CES-D Perdita delle risorse: COR-E Economic self-sufficiency: ESS	La violenza economica e le sue sottoscale correlavano significativamente con i sintomi depressivi e PTSD, che nelle vittime si manifestavano più frequentemente e con maggiore intensità rispetto alle non vittime. La violenza economica, più delle altre forme di IPV, si associava a maggiore probabilità di insorgenza di sintomi di PTSD (controllo economico: $p < .05$ ) e depressivi (sabotaggio lavorativo: $p < .05$ ). La perdita delle risorse interpersonali mediava l'effetto della violenza economica, contribuendo a predire l'insorgenza di sintomi di PTSD ( $p < .05$ ) e depressivi ( $p < .05$ ).
Stylianou (2018) USA Cross sectional	457 F Età media: 36 (9.15) Vittime di IPV: 147	SEA-12 Prevalenza: 93%	Depressione: CES-D	La violenza economica correlava con la depressione ( $p < .001$ ) più delle altre forme di IPV e ne incrementava la probabilità di insorgenza ( $p < .01$ ) più delle altre forme di IPV o variabili considerate. Inserita nel modello, annullava l'effetto della violenza psicologica sulla probabilità di insorgenza di un disturbo depressivo, aumentando la capacità predittiva del modello ( $R^2 = .12$ , $p < .01$ ).

Tenkorang & Owusu (2019) Ghana Cross-sectional	2289 F Età media: 38 (18-86) Vittime di IPV: 569	7 item Prevalenza: 24.9%	Salute psicosociale: Questionario ad hoc, 11 item Salute generale: 1 item	Le vittime di violenza economica avevano maggiore probabilità di riportare una salute generale peggiore di chi non aveva subito violenza economica (deprivazione economica: OR = 2.50, $p < .01$ ). Le vittime di violenza economica avevano anche maggiore probabilità di riportare una salute psicosociale peggiore di chi non ha subito violenza economica: sabotaggio lavorativo ( $\beta = 0.446$ , $p < .01$ ), sfruttamento economico ( $\beta = 0.580$ , $p < .01$ ) e deprivazione economica ( $\beta = 0.563$ , $p < .01$ ).
Tenkorang et al. (2023) Ghana Cross sectional	538 F Età media: 44.7 (18-86) Vittime IPV: 347	8 item Prevalenza: 66.8%	Salute psicosociale: Questionario ad hoc, 11 item	Le vittime di violenza economica mostravano un rischio maggiore di sperimentare una carente salute psicosociale rispetto alle non vittime ( $\beta = 0.485$ , $p < .01$ ), ma non più di chi aveva subito altre forme di IPV.
Voth Schrag (2019) USA Cross sectional	435 F Età media: 27 (9.9) Vittime: non specificato	SEA-12 Prevalenza: n.d.	Depressione: CES-D SF PTSD: PCL-5 Difficoltà economiche: EHI Accesso alle risorse: 11 item Supporto sociale: ISEL-S	La violenza economica correlava con i sintomi di PTSD ( $p < .001$ ) e depressivi ( $p < .001$ ), oltre che con l'accesso alle risorse ( $p < .05$ ), le tre dimensioni del supporto sociale ( $p < .001$ ) e le difficoltà economiche ( $p < .001$ ). La violenza economica, inoltre, incrementava la probabilità di insorgenza dei sintomi di PTSD insieme al supporto sociale e all'accesso alle risorse ( $R^2 = .30$ , $F(15,355) = 9.64$ , $p < .001$ ), mentre per i sintomi depressivi insieme solamente all'accesso alle risorse ( $R^2 = .32$ , $F(15,359) = 14.93$ , $p < .001$ ), proporzionalmente alla sua gravità ( $\beta = 0.17$ , $p < .01$ ). Inoltre, inserita nel modello, sembrava annullare l'effetto della violenza fisica e sessuale. Infine, le difficoltà economiche mediavano l'effetto della violenza economica sui sintomi depressivi ( $\beta = .21$ , $p < .001$ ) e posttraumatici ( $\beta = .85$ , $p < .001$ ), mantenendo l'effetto diretto della violenza economica ugualmente significativo (su sintomi depressivi: $\beta = 2.72$ , $p < .001$ ; su sintomi di PTSD $\beta = 10.68$ , $p < .001$ ).
Willie et al. (2023) USA Cross sectional	255 F Età media: n.d. (18-35) Vittime IPV: 255	SEA-12 Prevalenza: n.d.	PTSD: PCL-5 <i>Economic self-sufficiency</i> : ESS	La violenza economica correlava con i sintomi di PTSD ( $p < .001$ ), incrementandone il rischio di insorgenza più delle altre forme di IPV ( $\beta = .20$ , $p = .03$ ). Inoltre, emergeva una relazione inversamente proporzionale con l' <i>economic self-sufficiency</i> ( $p < .01$ ). Infatti, la violenza economica predicava una riduzione dell' <i>economic self-sufficiency</i> ( $\beta = -0.14$ , $p = .03$ ) che, a sua volta, incrementava la probabilità di insorgenza di sintomi da PTSD ( $\beta = 0.20$ , $p = .03$ ). L' <i>economic self-sufficiency</i> mediava parzialmente la relazione tra violenza economica e sintomi di PTSD ( $\beta = 0.02$ , $p = .03$ ).
Yau et al. (2020) Cina Cross sectional	504 (282 F, 222 M) Età media: 49 (8.02, 35-60) Vittime IPV: 184	C-SEA-12 Prevalenza: 36.5%	Ansia e depressione: HADS Disturbi psicosomatici: PHQ-15 Resilienza: C-DRS-15	Le vittime di violenza economica presentavano una maggiore probabilità di sviluppare sintomatologia ansiosa (OR = 1.09, CI: 1.02-1.17, $p < .02$ ), depressiva (OR = 2.46, CI: 1.48-4.08, $p < .001$ ) e psicosomatica (OR = 4.54, CI: 2.72-7.56, $p < .001$ ). La resilienza moderava l'impatto della violenza economica sui sintomi ansiosi (OR = 0.81, CI: 0.75-0.88, $p < .001$ ), depressivi (OR = 0.78, CI: 0.075-0.88, $p < .001$ ) e psicosomatici (OR = 0.91, CI: 0.86-0.96, $p < .001$ ).

Note: F = Femmine; M = Maschi. n.d., non disponibile. Scale of Economic Abuse; QLS, Quality of Life Scale; SEA2, Revised Scale of Economic Abuse; PHQ-9, Patient Health Questionnaire – 9 item; GAD-7, Generalized Anxiety Disorder screener; SEA-12, Scale of Economic Abuse-12; NCS, National Comorbidity Survey; CES-D, Center for Epidemiologic Studies-Depressed Mood Scale; FKS, Financial Knowledge Scale; SESE, Scale of Self-Efficacy; SFS-10, Scale of Financial Security-10; FSS, Financial Strain Survey; CTS, Conflict Tactic Scale; GHQ-28, General Health Questionnaire- 28 item; AOR, Adjusted Odds Ratio; PSL, Pregnancy Symptoms Inventory; PWS-SF, Psychological Well-being Scale – Short Form; PHQ-2 e PHQ-15, Patient Health Questionnaire – 2 item e 15 item; MOS, Medical Outcome Study; SRQ-20, Self-Reporting Questionnaire; HADS, Hospital Anxiety and Depression Scale; PCL-5 e PCL-5 SV, PTSD Checklist for DSM-5 – Short Version; CCB, Checklist of Controlling Behaviors; IES-R, Impact of Event Scale-Revised; FSCRS, Forms of Self-Criticism/Attacking and Self-Reassuring Scale; TRGI, Trauma-Related Guilt Inventory; PCL-C, PTSD Checklist – Civilian version; COR-E, Conservation of Resources–Evaluation; ESS, Economic Self-Sufficiency Scale; CES-D SF, Center of Epidemiological Studies- Depression Scale Short Form; EHI, Economic Hardship Index;; ISEL-S, Interpersonal Support Evaluation List – Short; C-SEA-12, Chinese – Scale of Economic Abuse – 12; C-DRS-15, Chinese – Dispositional Resilience Scale – 15 item.

### *Prevalenza della violenza economica e frequenza delle diverse dimensioni*

La prevalenza della violenza economica tra le vittime di IPV è compresa tra il 65% (Karakuła-Juchnowicz et al., 2017) e il 95% (Sauber & O'Brien, 2020), mentre nei gruppi di controllo tale prevalenza è compresa tra il 3% (Ojeahere et al., 2022) e il 66.8% (Tenkorang et al., 2023).

Dagli studi inclusi è emerso come più dimensioni e tattiche della violenza economica venissero indagate, più elevata era la prevalenza riscontrata sia nelle vittime di IPV che nei gruppi di controllo.

Il controllo economico è risultato quello più frequentemente rilevato tra le tattiche di violenza economica (Cardenas et al., 2022; Davila et al., 2021; Hamdan-Mansour et al., 2011), insieme alla violenza psicologica e al controllo coercitivo (Cardenas et al., 2022; Davila et al., 2021; Johnson & Winter, 2023; Logan & Showalter, 2023; Stylianou, 2018b). In relazione alle altre forme di IPV, la violenza economica è stata considerata la forma più frequente di IPV in alcuni studi (Bentley & Riutort-Mayol, 2023; Yau et al., 2020) e una forma di violenza molto rara da altri (Ojeahere et al., 2022).

Dagli studi inclusi è stato evidenziato un generale accordo nell'individuare la violenza economica come una forma di IPV duratura, piuttosto che un evento occasionale, all'interno di un pattern abusante più ampio che include la violenza fisica, psicologica e sessuale (Bentley & Riutort-Mayol, 2023; Gibbs et al., 2020; Stylianou, 2018b). Solo 1 volta su 100 si presenta come unica forma di IPV all'interno della relazione (Stylianou, 2018b), suggerendo quello che altri studi hanno evidenziato e cioè che l'IPV è una forma di violenza combinata, pervasiva e a lungo termine (Gino et al., 2019).

### *Effetti della violenza economica sul benessere psicologico delle vittime*

Il benessere psicologico è stato indagato in 21 studi utilizzando strumenti validati per l'*assessment*, 2 studi hanno invece utilizzato alcuni item costruiti ad hoc (Tenkorang & Owusu, 2019; Tenkorang et al., 2023). Il benessere psicologico è stato indagato come variabile specifica o come parte di costrutti più ampi: 9 studi indagavano genericamente le ricadute della violenza economica sulla salute mentale (Gürkan et al., 2020; Kapiga et al., 2017; Ojeahere et al., 2022) e psicosociale (Tenkorang & Owusu, 2019; Tenkorang et al., 2023), sul benessere psicologico (Hamdan-Mansour et al., 2011), sulla salute generale (Gibbs et al., 2020; Tenkorang & Owusu, 2019) e sulla qualità della vita delle persone offese (Adams & Beeble, 2019; Cardenas et al., 2022). Tutti concordavano circa l'impatto negativo della violenza economica, indipendentemente da intensità, durata, frequenza e tattiche impiegate dal partner abusante.

Dagli studi inclusi emerge che l'esposizione alla violenza economica incrementa fino a 2.5 volte la probabilità di una riduzione del benessere individuale (Tenkorang & Owusu, 2019), che si manifesta nelle vittime con sentimenti di incapacità, fallimento, stress e rabbia, assenza di

motivazioni per vivere, ridotte accettazione di sé e di *environmental mastery*, inteso come un senso di conoscenza e di controllo del proprio ambiente di vita (Hamdan-Mansour et al., 2011; Ojeahere et al., 2022).

L'effetto della violenza economica sul benessere psicologico misurato come dimensione della qualità della vita appare immediato (Adams & Beeble, 2019) e, longitudinalmente, correlato alle variazioni intraindividuali dell'abuso e all'azione di variabili psicologiche ed economiche intervenienti (Adams & Beeble, 2019; Cardenas et al., 2022).

Le vittime di violenza economica presentano anche una probabilità 4.5 volte più elevata di insorgenza di sintomi psicosomatici rispetto a vittime di altre forme di IPV (Ezzati-Rastegar et al., 2021; Yau et al., 2020) e, in generale, una probabilità 2 volte maggiore di sviluppare un disturbo psichiatrico rispetto a campioni di non vittime (Ezzati-Rastegar et al., 2021; Kapiga et al., 2017).

### *Depressione*

Per quanto concerne le manifestazioni psicopatologiche, la presenza di sintomi depressivi è stata maggiormente indagata, rispetto alle altre manifestazioni.

Dei 15 studi che avevano indagato nello specifico la relazione tra violenza economica e sintomatologia depressiva, la maggior parte rilevava una correlazione positiva tra le due variabili (Davila et al., 2021; Johnson & Winter, 2023; Karakuła-Juchnowicz et al., 2017; Stylianou, 2018b; Voth Schrag et al., 2019) e una maggiore prevalenza dei sintomi rispetto a campioni di partecipanti allo studio che non avevano subito comportamenti economicamente abusanti (Bentley & Riutort-Mayol, 2023; Gibbs et al., 2018; 2020; Karakuła-Juchnowicz et al., 2017; Postmus, 2022a).

È stato evidenziato che la violenza economica incrementa di almeno 2 volte la probabilità di insorgenza di un disturbo depressivo (Bentley & Riutort-Mayol, 2023; Ezzati-Rastegar et al., 2021; Johnson & Winter, 2023; Stylianou, 2018b; Voth Schrag et al., 2019; Yau et al., 2020).

Infine, alcuni studi mostravano come una maggiore gravità di sintomi depressivi fosse associata all'esposizione alla violenza economica (Bentley & Riutort-Mayol, 2023; Stylianou, 2018b), annullando l'impatto delle altre forme di IPV (Gibbs et al., 2018; Karakuła-Juchnowicz et al., 2017; Sauber & O'Brien, 2020; Stylianou, 2018b) e configurandosi come predittore unico della depressione.

### *Ansia*

Otto studi inclusi hanno indagato nello specifico la relazione tra violenza economica ed ansia (Bentley & Riutort-Mayol, 2023; Cardenas et al., 2022; Davila et al., 2021; Ezzati-Rastegar et al., 2021; Karakuła-Juchnowicz et al., 2017; Logan & Showalter, 2023; Naismith et al., 2022; Yau et al., 2020), benché più raramente si configurino veri e propri disturbi d'ansia (Ezzati-Rastegar et al., 2021).

Spesso in comorbidità con la sintomatologia depressiva (Karakuła-Juchnowicz et al., 2017), quella ansiosa ap-

pariva ugualmente correlata all'esposizione alla violenza economica (Davila et al., 2021), che risultava essere un predittore significativo dell'ansia, con una probabilità superiore rispetto ad aver subito altre forme di IPV o al non essere vittima di IPV (Bentley & Riutort-Mayol, 2023; Karakuła-Juchnowicz et al., 2017; Yau et al., 2020).

Pur riscontrando la correlazione della sintomatologia ansiosa con la violenza economica e la capacità predittiva di quest'ultima, più raramente sono stati riscontrati veri e propri disturbi d'ansia rispetto a quelli depressivi nelle vittime (Ezzati-Rastegar et al., 2021).

#### *Post-Traumatic Stress Disorder (PTSD)*

Infine, 7 studi hanno indagato la relazione tra violenza economica e sintomi post-traumatici (Cardenas et al., 2022; Davila et al., 2021; Logan & Showalter, 2023; Naismith et al., 2022; Sauber & O'Brien, 2020; Voth Schrag et al., 2019; Willie et al., 2023).

La maggior parte degli studi ha confermato una correlazione significativa e positiva tra violenza economica e sintomi post-traumatici variabili (Davila et al., 2021; Sauber & O'Brien, 2020; Voth Schrag et al., 2019; Willie et al., 2023). La violenza economica si configurava, infatti, come evento fortemente traumatico (Willie et al., 2023) in grado di incrementare il rischio di diagnosi clinica di PTSD più di altre forme di IPV, configurandosi come predittore significativo (Voth Schrag et al., 2019). La frequenza e/o l'intensità di esposizione alla violenza economica apparivano proporzionali alla gravità della sintomatologia post-traumatica manifestata dalle vittime (Sauber & O'Brien, 2020; Voth Schrag et al., 2019; Willie et al., 2023).

Tre studi hanno raggiunto conclusioni differenti rispetto alla relazione tra violenza economica e sintomi ansiosi, depressivi e post-traumatici. Negli studi di Davila e colleghi (2021), Logan & Showalter (2023) e Naismith e colleghi (2022), infatti, la violenza economica non risultava un fattore predittivo di questa sintomatologia psicologica.

In particolare, Davila e colleghi (2021) avevano evidenziato una correlazione significativa tra la violenza economica e i sintomi psicologici; tuttavia, l'aggiunta della violenza economica al modello di regressione non contribuiva in modo significativo all'impatto sulla salute mentale (Davila et al., 2021). Negli studi di Logan & Showalter (2023) e Naismith e colleghi (2022) non è emersa nessuna relazione diretta tra la violenza economica e sintomi psicologici.

#### *Risorse che influiscono nella relazione tra violenza economica e salute mentale*

Tra quelli inclusi nella presente revisione della letteratura, in accordo con la teoria della conservazione delle risorse (COR; Hobfoll, 1989), 11 studi hanno approfondito l'esame di possibili fattori, in termini di risorse che modulano la relazione tra violenza economica e salute mentale. Infatti, risorse interpersonali, lavorative, finanziarie e individuali sembrano essere in grado di contribuire a questa relazione.

Per quanto concerne le risorse interpersonali, 4 studi hanno evidenziato correlazioni significative e negative tra le variabili di interesse (Bentley & Riutort-Mayol, 2023; Johnson & Winter, 2023; Sauber & O'Brien, 2020; Voth Schrag et al., 2019). Inoltre, da alcuni studi è emerso che l'incremento della violenza economica riduceva il supporto sociale che, a sua volta, modulava l'impatto della violenza economica sulla sintomatologia psicologica (Bentley & Riutort-Mayol, 2023; Johnson & Winter, 2023; Sauber & O'Brien, 2020). Nello specifico, l'incremento di un'unità del supporto sociale dimezzava il rischio di grave sintomatologia ansioso-depressiva (Bentley & Riutort-Mayol, 2023; Johnson & Winter; Voth Schrag et al., 2019) e diminuiva la probabilità di sintomatologia post-traumatica (Voth Schrag et al., 2019) nelle vittime di violenza economica.

Le risorse finanziarie sono state attenzionate da 5 studi (Karakuła-Juchnowicz et al., 2017; Logan & Showalter, 2023; Postmus et al., 2022a; Sauber & O'Brien, 2020; Voth Schrag et al., 2019).

Lo studio di Karakuła-Juchnowicz e colleghi (2017) ha rilevato che le vittime che avevano beneficiato di autonomia finanziaria e sussidi statali avevano minori sintomi di ansia e depressione, mentre l'instabilità abitativa favoriva i sintomi depressivi (ma non quelli ansiosi).

È anche emersa una correlazione positiva tra violenza economica, difficoltà economiche (Sauber & O'Brien, 2020; Voth Schrag et al., 2019) insicurezza alimentare (Postmus et al., 2022a) e i sintomi psicologici. La perdita di queste risorse aumentava la prevalenza dei sintomi e, più di ogni altro fattore, tale perdita sembrava spiegare la presenza di sintomi depressivi e ansiosi (Logan & Showalter, 2023), con un effetto mediatore tra la relazione tra violenza economica e salute mentale (Voth Schrag et al., 2019).

Al contrario, Postmus e colleghi (2022a), hanno proposto che siano i sintomi depressivi a mediare la relazione tra violenza economica ed insicurezza alimentare.

Sauber e O'Brien (2020), invece, non hanno riscontrato alcuna relazione tra la perdita di risorse finanziarie, la violenza economica e la salute mentale. Tuttavia, il loro studio individua nella dimensione del controllo economico il principale predittore di una riduzione dell'*Economic Self-Sufficiency* (ESS), che rientra tra le risorse personali. Il controllo economico sembrava, inoltre, in grado di mediare parzialmente l'azione della violenza economica sui sintomi post-traumatici (Willie et al., 2023).

Infine, alcuni studi hanno evidenziato che a violenza economica correlava negativamente con l'accettazione di sé (Hamadan-Mansour et al., 2011) e positivamente con la visione negativa di sé (Naismith et al., 2022), una dimensione dell'autocritica. Quest'ultima insieme alla colpevolizzazione di sé prediceva peggiori *outcomes* di salute mentale (Naismith et al., 2022). Invece, la resilienza è stata individuata come fattore protettivo per la salute mentale delle vittime di violenza economica (Yau et al., 2020).



## Discussione

La presente scoping review restituisce una sintesi dello stato dell'arte sulla violenza economica e i suoi effetti sulla salute mentale delle vittime evidenziando la recente, ma crescente, attenzione degli studiosi verso questa forma di violenza. Questa revisione supporta e integra il lavoro di Stylianou (2018a), Postmus e colleghi (2020) e Yau e colleghi (2020) con l'intento di rivedere criticamente quanto emerge dalla letteratura sul tema e offrire un utile punto di partenza per ricerche e approfondimenti futuri.

Nonostante l'assenza di limiti temporali nella ricerca, gli studi sono estremamente recenti: la totalità degli studi è stata condotta tra il 2011 e il 2023 e circa i due terzi sono degli ultimi 5 anni, che se da un lato evidenzia un fervente interesse, dall'altro permette di sottolineare quanto è stato trascurato negli anni risalenti e quanto ancora debba essere indagato rispetto a tale fenomeno psicosociale e giuridico.

Dai 23 studi inclusi nella presente revisione emerge un generale accordo nel riconoscere la violenza economica come una tipologia di IPV che impatta direttamente sul benessere psicosociale delle vittime e che può presentarsi in associazione ad altre forme di violenza o singolarmente. Inoltre, più dimensioni e tattiche della violenza economica vengono indagate, più elevata sembra essere la sua diffusione ed essa viene riconosciuta come un fattore indipendente dalle altre forme di violenza, in grado di determinare conseguenze negative in chi la subisce.

Tuttavia, va anche sottolineato che tre studi non giungono alla medesima conclusione (Davila et al., 2021; Logan & Showalter, 2023; Naismith et al., 2022). La controtendenza di tali esiti può essere in parte spiegata dalle caratteristiche degli studi stessi. Questo differente risultato apre la strada a ipotesi interessanti. Infatti, gli autori hanno valutato la possibilità che altri *stressor* si interpongano nella relazione tra violenza economica e salute mentale, moderando gli effetti diretti della violenza (Davila et al., 2021; Logan & Showalter, 2023; Naismith et al., 2022). Alcuni tra i fattori indagati che hanno mostrato questa caratteristica moderante, sono una visione negativa di sé, la colpevolizzazione per la propria condizione di vittima (Naismith et al., 2022), la riduzione del supporto sociale (Logan & Showalter, 2023) e l'autonomia finanziaria (Davila et al., 2021), rinforzando l'idea che ci sia ancora molto da studiare e capire in questo ambito per individuare l'impatto sia differenziale che sovrapponibile dei fattori di rischio e di protezione su cui poter agire in modo preventivo e trattamentale.

In linea con questa evidenza, anche alcuni studi che hanno riscontrato una relazione tra violenza economica e benessere psicosociale hanno individuato alcune variabili in grado di modularne l'effetto, individuando nella perdita di risorse economiche, personali, materiali e/o interpersonali derivanti dalla violenza economica stessa fattori in grado di condurre al peggioramento della condizione della vittima (Voth Schrag et al., 2019; Willie et al., 2023). Questi dati risultano spiegabili alla luce della teoria della conservazione delle risorse (Hobfoll, 1989) secondo cui

gli effetti della violenza economica sarebbero in parte risultanti dalla perdita di risorse e dall'aumento della vulnerabilità individuale, incrementando il rischio di cronicizzazione di reazioni psicologiche come l'ansia e la depressione che a certi livelli in situazioni stressanti possono essere considerati una "normale" reazione agli eventi (Hobfoll, 1989; Walter & Hobfoll, 2008).

La violenza economica sembra avere un impatto diretto e praticamente immediato sulla salute mentale (Adams & Beeble, 2019; Gibbs et al., 2018; 2020; Gurkan et al., 2020; Stylianou, 2018b; Yau et al., 2020), che prescinde dalla consapevolezza della dinamica controllante e maltrattante e della condizione di dipendenza dal partner di cui si è vittime (Adams & Beeble, 2019; Bornstein, 2006; Hartley et al., 2021; Voth Schrag et al., 2019; Weaver et al., 2009; Willie et al., 2023).

Longitudinalmente, il cronicizzarsi dell'abuso e le conseguenti perdite in termini di risorse, favoriscono ulteriormente una condizione di oggettiva dipendenza dal partner (Bornstein, 2006; Hartley et al., 2021; Postmus et al., 2022a), che se spesso da un lato può impedire l'allontanamento dalla relazione (Adams & Beeble, 2019; Postmus et al., 2012b), dall'altro può favorire anche la presa di coscienza circa la propria condizione di vittima (Afrouz, 2021; Johnson et al., 2022a; Stylianou et al., 2013).

L'insieme di tali condizioni possono agire in maniera cumulativa sulla salute mentale delle vittime (Scott-Storey, 2011), creando una spirale di effetti negativi (Adams et al., 2008; Logan & Showalter, 2023), che amplificherà l'effetto diretto della violenza economica sulla salute mentale delle vittime (Voth Schrag, 2015; Chia et al., 2022). L'incremento longitudinale dell'ESS e di altre dimensioni di empowerment economico, quali l'educazione finanziaria e l'*Economic Self-Efficacy* (ESE), migliora proporzionalmente la qualità della vita delle vittime che, di contro, si riduce all'aumentare del *financial strain* conseguente alla violenza economica (Cardenas et al., 2022).

In una prospettiva applicativa, le evidenze emerse consentono di effettuare una prima mappatura dei fattori di rischio e di protezione dalla violenza economica, da cui partire per costruire strategie efficaci di intervento e prevenzione. Un'azione efficace, infatti, non può essere indirizzata unicamente al trattamento del "sintomo"; bensì, perché sia effettiva e durevole, è indispensabile che agisca sull'elemento cardine delle relazioni abusanti, ossia il potere (Adams et al., 2008; Stark, 2012), restituendo libertà e autonomia alla vittima attraverso un processo di empowerment economico (Hahn & Postmus, 2014; Postmus, 2010; Willie et al., 2023), che possa agevolare il percorso verso un generale benessere individuale.

Ciò è possibile mediante un intervento multilivello e *survivor centered* (Hahn & Postmus, 2014; Tlapek et al., 2022) che si focalizzi sui fattori di rischio e di protezione, individuabili a partire dalle risorse disponibili, per sviluppare appieno il potenziale individuale e contrastare, così, gli effetti della violenza economica.

Per un contrasto efficace è imprescindibile una conoscenza approfondita del fenomeno in oggetto, un fenomeno trasversale e subdolo (Postmus et al., 2022b;

Sanders, 2015), in grado di agire silenziosamente, grazie alla sua natura nascosta (Corrie & McGuire, 2013; Postmus et al., 2020) che la rende difficile da cogliere. Proprio per questa ragione è di fondamentale importanza l'impiego di strumenti di rilevazione validati e sensibili, che aiutino l'esperto a cogliere aspetti cover di una violenza che difficilmente emerge in modo visibile e completo anche quando ci è di fronte a casi evidenti di IPV. Dalla revisione della letteratura condotta emerge una relazione proporzionale tra l'accuratezza dell'*assessment* e la prevalenza di violenza economica rilevata. In altre parole, più dimensioni e tattiche della violenza economica vengono indagate, più elevata sembra essere la sua diffusione.

L'*assessment* sistematico mediante l'impiego di strumenti specifici consentirebbe, infatti, una rilevazione accurata e precoce, cogliendo quei comportamenti culturalmente accettati e apparentemente innocui che, in realtà, costituiscono le prime forme di un abuso. Ugualmente, consentirebbe di individuare le modalità di perpetrazione della violenza economica e le principali aree di rischio da attenzionare.

Questo permetterebbe di pianificare un intervento ritagliato sui bisogni, le risorse e la mancanza di un individuo o di una popolazione, tenendo conto anche della cornice culturale nella quale si realizza, in grado di influenzarne le modalità di perpetrazione, la percezione e gli effetti sulla salute mentale, normalizzando comportamenti e situazioni invece problematiche (Ali e Neylor, 2013a; 2013b; Postmus et al., 2022b).

Si vuole porre l'attenzione su un ulteriore aspetto che emerge dalla ricerca. Non è stato possibile individuare studi italiani rispondenti ai criteri di selezione né, al meglio delle nostre conoscenze, si riscontrano indagini sulla popolazione italiana in cui la rilevazione della violenza economica avvenisse in maniera sistematica, mediante l'impiego di strumenti validati.

I dati disponibili sulla violenza economica in Italia, la maggior parte dei quali provenienti da centri antiviolenza o altri enti (CEDAW, 2024), si concentrano prevalentemente sull'indagare la diffusione nella popolazione generale e restituiscono informazioni contrastanti e frammentarie, con valori che variano dall'1,4%, considerando tale forma di violenza un fenomeno poco diffuso e in diminuzione (ISTAT, 2015), al 50% (Royal & Wilson-Garwood, 2022; WeWorld, 2024). In aggiunta, in nessun caso vengono approfondite le ricadute sul benessere psicosociale delle vittime o sulla loro salute mentale. Le stime rintracciabili appaiono poco accurate (ECOVIO, 2020), estrapolate mediante sistemi di rilevazione poco chiari o disomogenei (GREVIO, 2019) e spesso indagata insieme ad altri fenomeni centrali (WeWorld, 2024).

Questo potrebbe essere dovuto alla mancanza di consapevolezza sociale e di conoscenza sul fenomeno della violenza economica, dei modi in cui si manifesta e dei fattori alla base, considerandola ancora come una forma meno grave di IPV (WeWorld, 2024). Come rilevato dal Rapporto CEDAW 2024, in Italia esiste un sistematico divario di genere in diversi ambiti, dall'istruzione al red-

dito, dalla partecipazione alla vita politica e pubblica fino all'accesso ai diritti fondamentali, tra cui anche la disparità di accesso alla giustizia per quanto riguarda i reati violenti contro le donne, di cui la violenza economica fa parte (CEDAW, 2024).

Nonostante alcuni espliciti riferimenti normativi alla violenza economica, come nella legge n. 119 del 2013 nella quale si sottolinea la necessità di «garantire il riconoscimento delle diverse dimensioni della violenza subita dalle persone, a livello relazionale, fisico, psicologico, sociale, culturale ed economico» e nella c.d. Riforma Cartabia (d.lgs. n.149/2022) in materia di affidamento dei minori, non vi è ancora individuato puntualmente nel sistema giuridico italiano lo specifico crimine della violenza economica (GREVIO, 2019). Ciò contribuisce a rendere difficile la sua individuazione e, dunque, il suo contrasto, dovendo piuttosto fare costante riferimento alla normativa sovranazionale, tra cui la Convenzione di Istanbul (GREVIO, 2020).

L'assenza di una collocazione codicistica autonoma riconduce il riconoscimento della violenza economica come reato a un'interpretazione estensiva di norme esistenti, quali l'art. 572 del Codice Penale, che «nella loro formulazione astratta possono sembrare adeguate, ma che a causa del predominare di stereotipi e pregiudizi nei confronti delle donne, di incompetenza e mancata formazione tecnica e culturale tra i diversi attori, oltre che di carenza di cooperazione tra loro, non trovano un'efficace applicazione basata su una comprensione della violenza di genere [...], in un'ottica di tutela dei diritti umani e della reale sicurezza della donna e figli e figlie.» (GREVIO, 2019, p. 33). Così il riconoscimento della violenza economica viene rimesso alla giurisprudenza dando seguito a una vasta disomogeneità applicativa (GREVIO, 2020).

Questa revisione della letteratura non è esente da limiti dovuti prevalentemente alle caratteristiche stesse degli studi inclusi. Infatti, emerge una grande eterogeneità tra gli studi inclusi rispetto ai disegni di ricerca, ai campioni reclutati e agli strumenti utilizzati. Questo aspetto rende non del tutto possibile un pieno confronto dei risultati e restituisce stime differenti del fenomeno della violenza economica e dei suoi effetti.

Tuttavia, conoscere e riconoscere la violenza economica in modo inequivocabile è il primo indispensabile passo verso un contrasto attivo ed efficace, che consenta non solo di attivare una rete istituzionale e non che accompagni la vittima anche da un punto di vista economico nel processo di separazione dall'abusante, garantendo alle vittime autonomia e libertà, ma anche per prevenire tale forma di violenza, fornendo strumenti per riconoscerla tempestivamente e fermarla.

All'interno di questa cornice, la presente scoping review si configura come un punto di inizio, una finestra su una vasta problematica che necessita di essere esplorata, proprio perché l'invisibilità che l'ha caratterizzata ha contribuito alla sua diffusione, con conseguenze a lungo termine sulla vita delle persone, che si sarebbero potute se non evitare, almeno attenuare.

## Funding

Gli autori non hanno ricevuto alcun sostegno finanziario per la ricerca, la stesura e/o la pubblicazione di questo articolo.

## Riferimenti bibliografici

- Adams, A. E., & Beeble, M. L. (2019). Intimate partner violence and psychological well-being: Examining the effect of economic abuse on women's quality of life. *Psychology of Violence, 9*(5), 517–525. <https://doi.org/10.1037/vio0000174>
- Adams, A. E., Greeson, M. R., Kennedy, A. C., & Tolman, R. M. (2013). The effects of adolescent intimate partner violence on women's educational attainment and earnings. *Journal of Interpersonal Violence, 28*(17), 3283–3300. <https://doi.org/10.1177/0886260513496895>
- Adams, A. E., Littwin, A. K., & Javorka, M. (2020b). The Frequency, Nature, and Effects of Coerced Debt Among a National Sample of Women Seeking Help for Intimate Partner Violence. *Violence Against Women, 26*(11), 1324–1342. <https://doi.org/10.1177/1077801219841445>
- Adams, A. E., Sullivan, C. M., Bybee, D., & Greeson, M. R. (2008). Development of the scale of economic abuse. *Violence Against Women, 14*(5), 563–588. <https://doi.org/10.1177/1077801208315529>
- Adams, A. E., Greeson, M. R., Littwin, A. K., & Javorka, M. (2020a). The Revised Scale of Economic Abuse (SEA2): Development and initial psychometric testing of an updated measure of economic abuse in intimate relationships. *Psychology of Violence, 10*(3), 268–278. <https://doi.org/10.1037/vio0000244>
- Afrouz, R. (2023). The Nature, Patterns and Consequences of Technology-Facilitated Domestic Abuse: A Scoping Review. *Trauma, Violence & Abuse, 24*(2), 913–927. <https://doi.org/10.1177/15248380211046752>
- Ali, P., & Naylor, P. (2013a). Intimate partner violence: A narrative review of the feminist, social and ecological explanations for its causation. *Aggression and Violent Behavior, 18*(6), 611–619. <https://psycnet.apa.org/doi/10.1016/j.avb.2013.07.009>
- Ali, P. A., & Naylor, P. B. (2013b). Intimate partner violence: A narrative review of the biological and psychological explanations for its causation. *Aggression and Violent Behavior, 18*(3), 373–382. <https://doi.org/10.1016/j.avb.2013.01.003>
- Bentley A. & Riutort-Mayol G. (2023). The association between intimate partner violence type and mental health in migrant women living in Spain: findings from a cross-sectional study. *Frontiers in Public Health, 11*, 1307841. .2023.1307841
- Bornstein R. F. (2006). The complex relationship between dependency and domestic violence: converging psychological factors and social forces. *The American psychologist, 61*(6), 595–606. <https://doi.org/10.1037/0003-066X.61.6.595>
- Bronfenbrenner, U. (1979). *The ecology of human development: Experiments by nature and design*. Harvard university press.
- Browne, A., Salomon, A., & Bassuk, S. S. (1999). The impact of recent partner violence on poor women's capacity to maintain work. *Violence Against Women, 5*(4), 393–426. <https://doi.org/10.1177/10778019922181284>
- Cameron, P. (2014). *Relationship Problems and Money. Women Talk About Financial Abuse*. WIRE, West Melbourne, Australia.
- Cardenas, I., Johnson, L., & Postmus, J. L. (2022). Improving Quality of Life Among Latina Intimate Partner Violence Survivors Through Economic Empowerment. *Journal of Interpersonal Violence, 37*(15-16), NP14564–NP14587. <https://doi.org/10.1177/08862605211013958>
- CEDAW (2024). Report delle “Organizzazioni della società civile italiana per la CEDAW”, gennaio 2024.
- Chia, C. & Wong, S., Chew, K. & Zulkarnian, N. (2022). Unlocking the Hidden Side of Economic Abuse in Malaysia. *International Journal of Business and Society, 23*, 1908-1920. <https://doi.org/10.33736/ijbs.5219.2022>
- Clevenger, S., Navarro, J. N., & Holt, T. J. (2022). The Financial Leash: Cyberfinancial Abuse within Intimate Relationships. *Victims & Offenders, 17*(5), 781–793. <https://doi.org/10.1080/15564886.2022.2065714>
- Corrie, T., & McGuire, M. (2013). *Economic abuse. Searching for solutions. A spotlight on economic abuse* (Research report). Victoria, Australia. Good Shepherd Youth and Family Service.
- Davila, A., Johnson, L., & Postmus, J. (2021). Examining the Relationship Between Economic Abuse and Mental Health Among Latina Intimate Partner Violence Survivors in the United States. *Journal of Interpersonal Violence, 36*(1-2), NP287-NP310.
- ECOVIO (2020). Report on gender-based economic violence at European level, ECOVIO.
- Ezzati-Rastegar, K. E., Moeini, B., Rezapur-Shahkolai, F., Naghdi, A., Karami, M., & Jahanfar, S. (2021). The impact of preventive interventions on intimate partner violence among pregnant women resident in Hamadan City slum areas using the PEN-3 model: control randomized trial study. *Korean journal of family medicine, 42*(6), 438. <https://doi.org/10.1007/s10389-020-01283-2>
- Fawole O. I. (2008). Economic violence to women and girls: is it receiving the necessary attention?. *Trauma, Violence & Abuse, 9*(3), 167–177. <https://doi.org/10.1177/15248380-08319255>
- Gibbs, A., Dunkle, K., & Jewkes, R. (2018). Emotional and economic intimate partner violence as key drivers of depression and suicidal ideation: A cross-sectional study among young women in informal settlements in South Africa. *PLoS ONE, 13*(4), Article e0194885. <https://doi.org/10.1371/journal.pone.0194885>
- Gibbs, A., Dunkle, K., & Jewkes, R. (2020). The prevalence, patterning and associations with depressive symptoms and self-rated health of emotional and economic intimate partner violence: a three-country population based study. *Journal of global health, 10*(1), 010415. <https://doi.org/10.7189/jogh.10.010415>
- Gino, S., Freilone, F., Biondi, E., Ceccarelli, D., Veggi, S., & Zara, G. (2019). Dall'Intimate Partner Violence al femminicidio: relazioni che uccidono. *Rassegna Italiana di Criminologia, 2*, 129–146. DOI: 10.7347/RIC-022019
- GREVIO (2019). *Rapporto Ombra. L'attuazione della Convenzione di Istanbul in Italia. Rapporto delle Associazioni di Donne*. <https://www.direcontrolaviolenza.it/wp-content/uploads/2019/02/Rapporto-ombra-GREVIO.pdf>
- GREVIO (2020). *Rapporto di Valutazione di Base - Italia*. <https://www.pariopportunita.gov.it/media/2191/primo-rapporto-grevio-sullitalia-2020.pdf>
- Gürkan, Ö.C., Ekşi, Z., Deniz, D., & Çirırcır, H. (2020). The Influence of Intimate Partner Violence on Pregnancy Symptoms. *Journal of Interpersonal Violence, 35*(3-4), 523-541. <https://doi.org/10.1177/0886260518789902>
- Hahn, S. A., & Postmus, J. L. (2014). Economic empowerment of impoverished IPV survivors: a review of best practice literature and implications for policy. *Trauma, Violence & Abuse, 15*(2), 79–93. <https://doi.org/10.1177/1524838013511541>
- Hamdan-Mansour, A. M., Arabiat, D. H., Sato, T., Obaid, B., & Imoto, A. (2011). Marital abuse and psychological well-being among women in the southern region of Jordan. *Journal of transcultural nursing: official journal of the Transcultural Nursing Society, 22*(3), 265–273. <https://doi.org/10.1177/1043659611404424>



- Hartley, C. C., Renner, L. M., & Ward, C. (2021). A New Factor Solution for the Domestic Violence-Related Financial Issues Scale (DV-FI). *Journal of Interpersonal Violence*, 36(17-18), NP9959–NP9981. <https://doi.org/10.1177/0886260519860888>
- Heise, L. L. (1998). Violence against women: an integrated, ecological framework. *Violence Against Women*, 4(3), 262–290. <https://doi.org/10.1177/1077801298004003002>
- Hobfoll, S. E. (1989). Conservation of resources: A new attempt at conceptualizing stress. *American Psychologist*, 44(3), 513–524. <https://doi.org/10.1037/0003-066X.44.3.513>
- Hobfoll, S. E., Johnson, R. J., Ennis, N., & Jackson, A. P. (2003). Resource loss, resource gain, and emotional outcomes among inner city women. *Journal of personality and social psychology*, 84(3), 632–643.
- Hoge, G. L., Stylianou, A. M., Hetling, A., & Postmus, J. L. (2020). Developing and Validating the Scale of Economic Self-Efficacy. *Journal of Interpersonal Violence*, 35(15-16), 3011–3033. <https://doi.org/10.1177/08862605177026761>
- Hudson, W. W., & McIntosh, S. R. (1981). The assessment of spouse abuse: Two quantifiable dimensions. *Journal of Marriage and the Family*, 43(4), 873–885. <https://doi.org/10.2307/351344>
- Istat (2015). *La violenza contro le donne dentro e fuori la famiglia*. Roma: Istituto Nazionale di Statistica.
- Johnson, L., & Winter, S. C. (2023). Someone you can count on: Examining the mediating effect of social support on economic abuse and depression. *American journal of community psychology*, 72(1-2), 3–14. <https://doi.org/10.1002/ajcp.12666>
- Johnson, L., Chen, Y., Stylianou, A., & Arnold, A. (2022a). Examining the impact of economic abuse on survivors of intimate partner violence: a scoping review. *BMC public health*, 22(1), 1014. <https://doi.org/10.1186/s12889-022-13297-4>
- Kapiga, S., Harvey, S., Muhammad, A. K., Stöckl, H., Mshana, G., Hashim, R., Hansen, C., Lees, S., & Watts, C. (2017). Prevalence of intimate partner violence and abuse and associated factors among women enrolled into a cluster randomised trial in northwestern Tanzania. *BMC public health*, 17(1), 190. <https://doi.org/10.1186/s12889-017-4119-9>
- Karakuła Juchnowicz, H., Łukasik, P., Moryłowska-Topolska, J., & Krukow, P. (2017). Risk factors of anxiety and depressive symptoms in female patients experiencing intimate partner violence. *Psychiatria polska*, 51(1), 63–74. <https://doi.org/10.12740/PP/64193>
- Kutin, J., Russell, R., & Reid, M. (2022). 'I didn't even know it was a thing': Australian young adults' experience of economic abuse. *Health Promotion International*, 37(6). <https://doi.org/10.1093/heapro/daac152>
- Lehmann, P., Simmons, C. A., & Pillai, V. K. (2012). The validation of the Checklist of Controlling Behaviors (CCB). Assessing coercive control in abusive relationships. *Violence Against Women*, 18(8), 913–933.
- Littwin, A. (2012). *Coerced debt: The role of consumer credit in domestic violence*. California Law Review, Vol. 100, pp. 1-74, 2012, Available at SSRN: <https://ssrn.com/abstract=1867554>
- Logan, T., & Showalter, K. (2023). Work Harassment and Resource Loss Among (Ex)partner Stalking Victims. *Journal of Interpersonal Violence*, 38(1–2), 1060–1087. <https://doi.org/10.1177/08862605221086649>
- Meyer, S. R., Hardt, S., Brambilla, R., Page, S., & Stöckl, H. (2024). Explaining intimate partner violence through economic theories: A systematic review and narrative synthesis. *Aggression and Violent Behavior*, 77, 101929.
- Moe, A., & Bell, M. (2004). Abject Economics. *Violence against Women*, 10(1), 29–55. <https://doi.org/10.1177/10778012-03256016>
- Naismith, I., Ripoll-Nuñez, K., & Henao, G. (2022). Depression, Anxiety, and Posttraumatic Stress Disorder Following Intimate Partner Violence: The Role of Self-Criticism, Guilt, and Gender Beliefs. *Violence Against Women*, 10778012221142917.
- Ojeahere, M. I., Kumswa, S. K., Adiukwu, F., Plang, J. P., & Taiwo, Y. F. (2022). Intimate Partner Violence and its Mental Health Implications Amid COVID-19 Lockdown: Findings Among Nigerian Couples. *Journal of Interpersonal Violence*, 37(17–18), NP15434–NP15454. <https://doi.org/10.1177/08862605211015213>
- Outlaw, M. (2009). No one type of intimate partner abuse: Exploring physical and non-physical abuse among intimate partners. *Journal of Family Violence*, 24(4), 263–272. <https://doi.org/10.1007/s10896-009-9228-5>
- Page, M. J., McKenzie, J. E., Bossuyt, P. M., Boutron, I., Hoffmann, T. C., & Mulrow, C. D., et al. (2021). The PRISMA 2020 statement: An updated guideline for reporting systematic reviews. *BMJ*, 372, 71. <http://doi.org/10.1136/bmj.n71>
- Pence, E. & Paymar, M. (1993). *Education Groups for Men Who Batter: The Duluth Model*. Springer Publishing Company. <https://psycnet.apa.org/doi/10.1891/9780826179913>
- Postmus, J. L. (2010). Economic empowerment of domestic violence survivors. In: *VAWnet applied research forum: National resource center on domestic violence* (Vol. 11).
- Postmus, J. L., Hoge, G. L., Breckenridge, J., Sharp-Jeffs, N., & Chung, D. (2020). Economic Abuse as an Invisible Form of Domestic Violence: A Multicountry Review. *Trauma, Violence & Abuse*, 21(2), 261–283. <https://doi.org/10.1177/1524838018764160>
- Postmus, J. L., Huang, C.-C., & Mathisen-Stylianou, A. (2012b). The impact of physical and economic abuse on maternal mental health and parenting. *Children and Youth Services Review*, 34(9), 1922–1928. <https://doi.org/10.1016/j.chilyouth.2012.06.005>
- Postmus, J. L., Nikolova, K., Lin, H. F., & Johnson, L. (2022a). Women's Economic Abuse Experiences: Results from the UN Multi-Country Study on Men and Violence in Asia and the Pacific. *Journal of Interpersonal Violence*, 37(15-16), NP13115–NP13142. <https://doi.org/10.1177/088626052-11003168>
- Postmus, J., Lin, H.F. & Nikolova, K. & Johnson, L. (2022b). Perpetrating Economic Abuse across the Globe: Results from the U.N. Multi-Country Study on Men and Violence in Asia and the Pacific. *Journal of Aggression, Maltreatment & Trauma*, 1-19. <https://doi.org/10.1080/10926771.2022.2159906>
- Postmus, J. L., Plummer, S. B., McMahon, S., Murshid, N. S., & Kim, M. S. (2012a). Understanding economic abuse in the lives of survivors. *Journal of Interpersonal Violence*, 27(3), 411–430. <https://doi.org/10.1177/0886260511421669>
- Postmus, J., Plummer, S., & Stylianou, A. (2016). Measuring Economic Abuse in the Lives of Survivors. *Violence Against Women*, 22(6), 692-703. <http://doi.org/10.1177/107780-1215610012>
- Riger, S., Ahrens, C., & Blickenstaff, A. (2000). Measuring interference with employment and education reported by women with abusive partners: Preliminary data. *Violence and Victims*, 15(2), 161–172. <https://doi.org/10.1891/0886-6708.15.2.161>
- Royal K. & Wilson-Garwood R. (2022). *Economic Abuse: A global perspective, Surviving Economic Abuse*. [https://survivingeconomicabuse.org/wp-content/uploads/2022/11/SEA\\_Economic-Abuse-A-Global-Perspective.pdf](https://survivingeconomicabuse.org/wp-content/uploads/2022/11/SEA_Economic-Abuse-A-Global-Perspective.pdf)
- Sanders C. K. (2015). Economic abuse in the lives of women abused by an intimate partner: a qualitative study. *Violence Against Women*, 21(1), 3–29. <https://doi.org/10.1177/1077-801214564167>
- Sauber, E. W., & O'Brien, K. M. (2020). Multiple Losses: The Psychological and Economic Well-Being of Survivors of In-



- intimate Partner Violence. *Journal of Interpersonal Violence*, 35(15-16), 3054–3078. <https://doi.org/10.1177/0886260517706760>
- Scott-Storey K. (2011). Cumulative abuse: do things add up? An evaluation of the conceptualization, operationalization, and methodological approaches in the study of the phenomenon of cumulative abuse. *Trauma, Violence & Abuse*, 12(3), 135–150. <https://doi.org/10.1177/1524838011404253>.
- Sharp-Jeffs, N. (2021). Understanding the economics of abuse: an assessment of the economic abuse definition within the Domestic Abuse Bill. *Journal of Gender-based Violence*, 5, 163–173. <https://doi.org/10.1332/239788220X16076181041680>
- Shepard, M. F., & Campbell, J. A. (1992). The Abusive Behavior Inventory: A measure of psychological and physical abuse. *Journal of Interpersonal Violence*, 7(3), 291–305. <https://doi.org/10.1177/088626092007003001>
- Stark, E. (2012) Coercive Control. in Lombard, N. & McMillan, L., *Violence Against Women: Current Theory and Practice in Domestic Abuse, Sexual Violence and Exploitation*. Jessica Kingsley Publications.
- Straus, M. A. (1979). Measuring intrafamily conflict and violence: The Conflict Tactics (CT) Scales. *Journal of Marriage and the Family*, 41(1), 75–88. <https://doi.org/10.2307/351733>
- Straus, M. A., Hamby, S. L., Boney-McCoy, S., & Sugarman, D. B. (1996). The revised Conflict Tactics Scales (CTS2): Development and preliminary psychometric data. *Journal of Family Issues*, 17(3), 283–316. <https://doi.org/10.1177/019251396017003001>
- Stylianou A. M. (2018a). Economic Abuse Within Intimate Partner Violence: A Review of the Literature. *Violence and victims*, 33(1), 3–22. <https://doi.org/10.1891/0886-6708.VV-D-16-00112>
- Stylianou, A. (2018b). Economic Abuse Experiences and Depressive Symptoms among Victims of Intimate Partner Violence. *Journal of Family Violence*, 33(6), 381–392. <https://psycnet.apa.org/doi/10.1007/s10896-018-9973-4>
- Stylianou, A. M., Postmus, J. L., & McMahon, S. (2013). Measuring abusive behaviors: is economic abuse a unique form of abuse?. *Journal of Interpersonal Violence*, 28(16), 3186–3204. <https://doi.org/10.1177/0886260513496904>
- Swanberg, J. E., Logan, T., & Macke, C. (2005). Intimate partner violence, employment, and the workplace: consequences and future directions. *Trauma, Violence & Abuse*, 6(4), 286–312. <https://doi.org/10.1177/1524838005280506>
- Swanberg, J. E., Macke, C., & Logan, T. K. (2006). Intimate Partner Violence, Women, and Work: Coping on the Job. *Violence and Victims*, 21(5), 561–578. <https://doi.org/10.1891/vivi.21.5.561>
- Tenkorang, E. Y., & Owusu, A. Y. (2019). Does Economic Abuse Affect the Health Outcomes of Women in Ghana?. *Health education & behavior*, 46(2), 340–348. <https://doi.org/10.1177/1090198118806970>
- Tenkorang, E., Owusu, A., Zaami, M., Langmagne, S., & Gyan, S. (2023). Intimate Partner Violence and Health Outcomes Among Women Living With HIV/AIDS in Ghana: A Cross-Sectional Study. *Health Education & Behavior*, 50(3), 347–358. <https://doi.org/10.1177/10901981231152425>
- Tlapek, S., Knott, L., & Voth Schrag, R. (2022). A Process to Identify and Address Barriers to Providing Financial Capability Programming to Survivors of Intimate Partner Violence. *Families in Society*, 103(1), 65–77. <https://doi.org/10.1177/10443894211031484>
- Tolman R. M. (1989). The development of a measure of psychological maltreatment of women by their male partners. *Violence and victims*, 4(3), 159–177.
- Tricco, A.C., Lillie, E., Zarin, W., O'Brien, K.K., Colquhoun, H., Levac, D., et al. (2018). PRISMA Extension for Scoping Reviews (PRISMA-ScR): Checklist and Explanation. *Annals of Internal Medicine*, 169, 467–473.
- Veggi, S., Carpignano, C., & Zara, G. (2021). Lo spazio intimo della violenza: Tipologia e durata delle relazioni violente. *Rassegna Italiana di Criminologia*, 4, 292–303. <https://doi.org/10.7347/RIC-042021-p292>
- Voth Schrag R.J., Robinson S.R. & Ravi K. (2019) Understanding Pathways within Intimate Partner Violence: Economic Abuse, Economic Hardship, and Mental Health. *Journal of Aggression, Maltreatment & Trauma*, 28(2), 222–242. <https://doi.org/10.1080/10926771.2018.1546247>
- Voth Schrag, R. J. (2015). Economic abuse and later material hardship: Is depression a mediator? *Affilia: Journal of Women & Social Work*, 30(3), 341–351. <https://doi.org/10.1177/0886109914541118>
- Voth Schrag, R. J., & Edmond, T. (2017). School sabotage as a form of intimate partner violence: Provider perspectives. *Affilia*, 32(2), 171–187. <https://journals.sagepub.com/doi/10.1177/0886109916689785>
- Walter, K., & Hobfoll, S. (2009). Resource Loss and Naturalistic Reduction of PTSD Among Inner-City Women. *Journal of Interpersonal Violence*, 24(3), 482–498. <https://doi.org/10.1177/0886260508317174>
- Weaver, T. L., Sanders, C. K., Campbell, C. L., & Schnabel, M. (2009). Development and preliminary psychometric evaluation of the domestic violence—related financial issues scale (DV-FI). *Journal of Interpersonal Violence*, 24(4), 569–585. <https://doi.org/10.1177/0886260508317176>
- WeWorld (2024). Ciò che è tuo è mio. Fare i conti con la violenza economica. <https://www.weworld.it/cosa-facciamo/-pubblicazioni/cio-che-e-tuo-e-mio-fare-i-conti-con-la-violenza-economica>
- Willie, T., Alexander, K., Sharpless, L., Zemlak, J., Smith, M., & Kershaw, T. (2023). Recent Economic Intimate Partner Violence and Posttraumatic Stress Symptoms Among a Racially and Ethnically Diverse Sample of U.S. Women Experiencing Intimate Partner Violence. *Journal of Interpersonal Violence*, 38(19-20). <https://doi.org/10.1177/08862605231178357>
- Wilson, B., Zawitkowski, S., Weiss, S., Docherty, L., & Barata, P. C. (2023). How the Invisible Becomes Visible: The Lived Experience of Economic Abuse in Heterosexual Relationships. *Violence Against Women*, 0(0). <https://doi.org/10.1177/10778012231185540>
- World Health Organization. (2005). *WHO multi-country study on women's health and domestic violence against women: initial results on prevalence, health outcomes and women's responses*. World Health Organization. <https://apps.who.int/iris/handle/10665/43309>
- World Health Organization (2013). *Global and regional estimates of violence against women: Prevalence and health effects of intimate partner violence and non-partner sexual violence*.
- World Health Organization. (2021). *Violence against women prevalence estimates, 2018: global, regional and national prevalence estimates for intimate partner violence against women and global and regional prevalence estimates for non-partner sexual violence against women*. World Health Organization. <https://apps.who.int/iris/handle/10665/341337>
- Yau, J., Fong, D., & Wong, J. (2020). Risk Factors for and Mental Well-Being Outcomes of Economic Abuse in Hong Kong Chinese Population. *Violence and Victims*, 35(2), 246–265. <http://dx.doi.org/10.1891/VV-D-18-00057>
- Yau, J. H., Wong, J. Y., & Fong, D. Y. (2021). Economic Abuse as a Form of Intimate Partner Violence: A Literature Review of the Instruments and Mental Well-Being Outcomes. *Violence and Victims*, 36(4), 479–492. <https://doi.org/10.1891/VV-D-19-00082>

## Preferred Reporting Items for Systematic reviews and Meta-Analyses extension for Scoping Reviews (PRISMA-ScR) Checklist

SECTION	ITEM	PRISMA-ScR CHECKLIST ITEM	REPORTED ON PAGE #
<b>TITLE</b>			
Title	1	Identify the report as a scoping review.	1
<b>ABSTRACT</b>			
Structured summary	2	Provide a structured summary that includes (as applicable): background, objectives, eligibility criteria, sources of evidence, charting methods, results, and conclusions that relate to the review questions and objectives.	2, 3
<b>INTRODUCTION</b>			
Rationale	3	Describe the rationale for the review in the context of what is already known. Explain why the review questions/objectives lend themselves to a scoping review approach.	4 – 9
Objectives	4	Provide an explicit statement of the questions and objectives being addressed with reference to their key elements (e.g., population or participants, concepts, and context) or other relevant key elements used to conceptualize the review questions and/or objectives.	8, 9
<b>METHODS</b>			
Protocol and registration	5	Indicate whether a review protocol exists; state if and where it can be accessed (e.g., a Web address); and if available, provide registration information, including the registration number.	9 (no registration)
Eligibility criteria	6	Specify characteristics of the sources of evidence used as eligibility criteria (e.g., years considered, language, and publication status), and provide a rationale.	9, 10
Information sources	7	Describe all information sources in the search (e.g., databases with dates of coverage and contact with authors to identify additional sources), as well as the date the most recent search was executed.	10
Search	8	Present the full electronic search strategy for at least 1 database, including any limits used, such that it could be repeated.	10
Selection of sources of evidence	9	State the process for selecting sources of evidence (i.e., screening and eligibility) included in the scoping review.	10, 11
Data charting process	10	Describe the methods of charting data from the included sources of evidence (e.g., calibrated forms or forms that have been tested by the team before their use, and whether data charting was done independently or in duplicate) and any processes for obtaining and confirming data from investigators.	10 and Figure 1
Data items	11	List and define all variables for which data were sought and any assumptions and simplifications made.	11
Critical appraisal of individual sources of evidence	12	If done, provide a rationale for conducting a critical appraisal of included sources of evidence; describe the methods used and how this information was used in any data synthesis (if appropriate).	n. a.
Synthesis of results	13	Describe the methods of handling and summarizing the data that were charted.	10
<b>RESULTS</b>			
Selection of sources of evidence	14	Give numbers of sources of evidence screened, assessed for eligibility, and included in the review, with reasons for exclusions at each stage, ideally using a flow diagram.	11, 12 and Figure 1
Characteristics of sources of evidence	15	For each source of evidence, present characteristics for which data were charted and provide the citations.	12 – 17
Critical appraisal within sources of evidence	16	If done, present data on critical appraisal of included sources of evidence (see item 12).	n.a.
Results of individual sources of evidence	17	For each included source of evidence, present the relevant data that were charted that relate to the review questions and objectives.	12 – 17
Synthesis of results	18	Summarize and/or present the charting results as they relate to the review questions and objectives.	11, 12 and Table 1
<b>DISCUSSION</b>			
Summary of evidence	19	Summarize the main results (including an overview of concepts, themes, and types of evidence available), link to the review questions and objectives, and consider the relevance to key groups.	17 – 21
Limitations	20	Discuss the limitations of the scoping review process.	20
Conclusions	21	Provide a general interpretation of the results with respect to the review questions and objectives, as well as potential implications and/or next steps.	20, 21
<b>FUNDING</b>			
Funding	22	Describe sources of funding for the included sources of evidence, as well as sources of funding for the scoping review. Describe the role of the funders of the scoping review.	21

n.a. = not applicable

From: Tricco, A. C., Lillie, E., Zarin, W., O'Brien, K. K., Colquhoun, H., Levac, D., Moher, D., Peters, M. D. J., Horsley, T., Weeks, L., Hempel, S., Akl, E. A., Chang, C., McGowan, J., Stewart, L., Hartling, L., Aldcroft, A., Wilson, M. G., Garrity, C., Lewin, S., ... Straus, S. E. (2018). PRISMA Extension for Scoping Reviews (PRISMA-ScR): Checklist and Explanation. *Annals of internal medicine*, 169(7), 467–473. <https://doi.org/10.7326/M18-0850>

Vulnerable Youth.  
Resolução 20 and Operação Verão: two security measures in Rio de JaneiroGiovani vulnerabili.  
Resolução 20 e Operação Verão: due misure di sicurezza a Rio de Janeiro

Laura Squillace

## OPEN ACCESS

## Double blind peer review

**How to cite this article:** Squillace L. (2024). Vulnerable Youth. Resolução 20 and Operação Verão: two security measures in Rio de Janeiro. *Rassegna Italiana di Criminologia*, XVIII, 4, 269-277 <https://doi.org/10.7347/RIC-042024-p269>

**Corresponding Author:** Laura Squillace, email: [laura.squillace@unimi.it](mailto:laura.squillace@unimi.it)

**Copyright:** © 2024 Author(s). This is an open access, peer-reviewed article published by Pensa Multimedia and distributed under the terms of the Creative Commons Attribution 4.0 International, which permits unrestricted use, distribution, and reproduction in any medium, provided the original author and source are credited. *Rassegna Italiana di Criminologia* is the official journal of Italian Society of Criminology.

© The authors declare that the research was conducted in the absence of any commercial or financial relationships that could be construed as a potential conflict of interest. This research did not receive any specific grant from funding agencies in the public, commercial, or not-for-profit sectors

**Received:** 30.5.2024

**Accepted:** 23.10.2024

**Published:** 31.12.2024

Pensa MultiMedia

ISSN 1121-1717 (print)

ISSN 2240-8053 (on line)

[doi10.7347/RIC-042024-p269](https://doi.org/10.7347/RIC-042024-p269)

## Abstract

This article aims to critically analyze two urban security measures carried out in Rio de Janeiro that target young people in vulnerable situations: the *Resolução 20* (Resolution 20), concerning children and adolescents in street situations, and the *Operação Verão* (Operation Summer), implemented at the beaches and focused mainly on young people from *favelas* and *outskirts*, who are accused of committing thefts in the seaside area. Both provisions, in different forms, aim to remove a specific group of youth from the urban space, as they are labeled as folk devils and often blamed for causing moral panic among the population. This category is portrayed as being in risky situations, and the State justifies its security measures as a means of reducing youth vulnerability. However, the supposed “risk situation” seems to serve as an alibi for keeping young people out of urban space, as the threat they represent to the population seems to be the central concern. Using a sociocultural approach to risk perception, with data based on semi-structured interviews and ethnographic observations, this article seeks to demonstrate how this category is viewed as a danger of social contamination and, as such, is constantly monitored. To this end, the paper illustrates the strategies implemented in Rio de Janeiro, highlighting how both measures operate through a logic of stigmatization, further exacerbating the exclusion and criminalization of urban suffering

**Keywords:** security policies; criminalization; vulnerable youth; urban space; Rio de Janeiro (Brazil)

## Riassunto

L'articolo presentato si propone di approfondire criticamente due misure di sicurezza urbana realizzate a Rio de Janeiro e aventi come target giovani in situazione di vulnerabilità sociale: la *Resolução 20* (Risoluzione 20), destinata a bambini/e e adolescenti in situazione di strada e l'*Operação Verão* (Operazione Estate), implementata nelle spiagge e rivolta principalmente a giovani residenti nelle *favelas* e periferie. Entrambe le disposizioni, in forme diverse, hanno l'obiettivo di allontanare dallo spazio urbano una tipologia di giovane considerata minacciosa per la società, etichettata come *folk devil*, che spesso provoca panico morale tra la popolazione. Tale categoria è rappresentata in situazione di rischio e, attraverso questa giustificazione, lo Stato realizza misure volte a contrastare la vulnerabilità giovanile. Tuttavia, la presunta situazione di rischio sembra rappresentare un alibi per tenere questi/e giovani lontani dallo spazio urbano. Attraverso la percezione socioculturale del rischio e con dati basati su interviste semi-strutturate e osservazioni etnografiche, si dimostrerà come questa categoria sia vista come un pericolo di contaminazione sociale e, di conseguenza, venga controllata costantemente. A tale scopo s'illustreranno le strategie realizzate a Rio de Janeiro, sottolineando come entrambe le disposizioni agiscano attraverso una logica di stigmatizzazione, accentuando ulteriormente esclusione e criminalizzazione delle sofferenze urbane.

**Parole chiave:** politiche di sicurezza; criminalizzazione; gioventù vulnerabile; spazio urbano; Rio de Janeiro (Brasile)

## Vulnerable Youth. Resolução 20 and Operação Verão: two security measures in Rio de Janeiro

### Introduzione

L'articolo prende spunto da una ricerca qualitativa su bambini e adolescenti in situazione di strada a Rio de Janeiro durata 8 mesi. Lo studio si è focalizzato su tre aspetti: l'implementazione delle politiche di sicurezza pubblica che riguardano bambini/e e adolescenti in situazione di strada, le politiche sociali a loro rivolte e l'offerta dei servizi e progetti sociali forniti sia dal Municipio della città, sia dal terzo settore, in particolare da due associazioni in cui è stata svolta un'osservazione partecipante.

L'obiettivo in questo saggio è di presentare due strategie realizzate nella città brasiliana, la *Resolução 20* (Risoluzione 20) e l'*Operação Verão* (Operazione Estate)<sup>1</sup>, misure che hanno, tra gli obiettivi, il controllo e l'allontanamento di giovani in situazione di vulnerabilità sociale e/o provenienti da aree marginali della città dallo spazio urbano.

Verrà messo in luce come in Brasile si tende a etichettare e stigmatizzare come devianti giovani già segregati/e ai margini della società. Come dimostrano diversi studi internazionali (Baratta, 2003; Saborio, 2014; Wacquant, 2006) e brasiliani (Misse, 1999; 2007; Soares, 2000; 2004; Squillace, 2020a; 2020b; Zaluvar, 2004; tra gli altri) esiste un profilo specifico costantemente criminalizzato in Brasile: giovane, tra i 15 e 29 anni, di sesso maschile, afro discendente, abitante delle *favelas*<sup>2</sup> o delle periferie.

È importante premettere che in questo paese l'Alterità è identificata in particolare con la classe subalterna e non con chi appartenente a culture e paesi diversi come si può riscontrare in Italia e in Europa (Batista, 2003; Crocitti & Bozzetti, 2023; Dal Lago, 2012; Cornelli, 2019; Zaluvar, 2004, Wacquant, 2006). A tal proposito, per comprendere meglio i meccanismi contemporanei di controllo sociale attuati in Brasile, è opportuno evidenziare che il Paese, oltre ad essere stato una colonia per più di 300 anni, è stato uno degli ultimi stati ad abolire la schiavitù, nel 1888. Ha inoltre vissuto due periodi di dittatura, il primo

dal 1937 al 1945 e il secondo, durante la Dittatura Militare, dal 1964 al 1985.

Le eredità della schiavitù, della colonizzazione e della dittatura si riscontrano in vari aspetti delle attuali disuguaglianze presenti in Brasile, così come in varie pratiche e fenomeni sociali quotidiani, tra cui la paura, la violenza e il controllo sociale (Caldeira, 2003; Lechner, 1992; Squillace, 2020a). Come suggerisce il sociologo Machado da Silva (2004), un elemento comune a tutte le città brasiliane può riscontrarsi proprio nella *sociabilità violenta*, che vede nell'uso universale della forza il principio organizzativo delle relazioni sociali.

Nel saggio si utilizzerà il termine "in situazione" di strada perché supera la definizione bidimensionale di "bambino/a di strada" che prende in considerazione solo l'ambito sociale del soggetto, in particolare le sue relazioni con gli adulti di riferimento e la dimensione fisica, ovvero la sua permanenza in strada. In questo senso, il termine "in situazione di strada" racchiude una pluralità di situazioni, percorsi e traiettorie che il soggetto può vivere, non considerando solamente l'indebolimento o la rottura del vincolo familiare e il tempo passato in strada (Ribeiro et al., 2003; Rizzini, 2003; Rizzini & Couto, 2018).

L'articolo presentato è così strutturato: dopo aver illustrato l'introduzione e la metodologia di ricerca, verrà effettuata una presentazione generale del contesto, per poi approfondire il quadro teorico di riferimento attraverso cui verranno lette le misure presentate, la *Resolução 20* e l'*Operação Verão*. Ricorrendo all'analisi del materiale raccolto, nelle riflessioni conclusive, si cercherà di dimostrare come queste misure criminalizzano ulteriormente la povertà, rimuovendo dallo spazio urbano ciò che è considerato un problema.

### Nota metodologica

La ricerca si è avvalsa dell'analisi documentale delle leggi e dei regolamenti federali, statali e comunali e di una metodologia qualitativa.

Per avere una maggiore comprensione del fenomeno, sono state svolte 5 interviste semi-strutturate a testimoni privilegiati, quali: un assessore della Camera Municipale di Rio de Janeiro e membro della commissione di bambini/e e adolescenti in situazione di strada istituita alla Camera Municipale, a una componente della Difesa Pubblica<sup>3</sup> dello Stato di Rio de Janeiro, a due esperti sulla tem-

1 Nel corso dell'articolo tali nomi verranno lasciati in lingua originale.

2 Non esiste una definizione unica e ufficiale di *favela*. Tuttavia, può essere definita un'area di abitazioni precarie, spesso autocostruite e/o irregolari, caratterizzate dalla scarsità di servizi e dalla mancanza di proprietà fondiaria. In contrapposizione si usa il termine *asfalto*, ovvero una zona di abitazioni regolari con servizi pubblici e urbani. A Rio molte *favelas* sono situate sulle colline della zona sud, l'area più ricca della città, mostrando, pertanto, una vicinanza fisica e allo stesso tempo una distanza sociale con l'*asfalto* (Abreu, 2013; Valladares, 2005; Zaluvar & Alvito 2006).

3 Come afferma l'art. 134 della Costituzione brasiliana, la Difesa



atica e una coordinatrice di un'Organizzazione Non Governativa che si occupa giovani vulnerabili.

In seguito, sono state affiancate due associazioni che lavorano con bambini/e e adolescenti in situazione di strada, svolgendo un'osservazione partecipante durante le unità di strada. Nello specifico, sono state realizzate 18 uscite da fine ottobre 2014 a metà gennaio 2015 nei luoghi dove vivevano e/o che frequentavano maggiormente, creando, in questo modo un contatto con i/le giovani e raccogliendo informazioni sulle loro esperienze personali, storie e traiettorie. Sono state poi svolte 4 interviste semi-strutturate a operatori e operatrici e coordinatori e coordinatrici delle organizzazioni.

Avere la possibilità di affiancare il lavoro delle associazioni e osservare una parte della quotidianità di bambini/e e adolescenti che utilizzano la strada come la loro principale fonte di sussistenza ha sicuramente arricchito lo studio empirico, attraverso il prezioso ricorso all'osservazione etnografica.

Kondo (1990) evidenzia quanto sia importante, durante una ricerca di campo, considerare la reciproca interazione di potere e significato che trasforma costantemente gli attori sociali coinvolti. Come le interviste qualitative, anche l'osservazione etnografica presuppone un rapporto dialettico e di collaborazione tra il ricercatore o la ricercatrice e i soggetti che condividono, occupano e modificano l'ambiente ricercato. Sia l'osservazione che le interviste richiedono al ricercatore e alla ricercatrice un ascolto empatico per cercare di indagare le pratiche quotidiane e le rappresentazioni dell'universo esplorato. Possono quindi sorgere contrasti culturali e sociali che lo/la scienziato/a sociale deve affrontare (Rocha & Eckert, 2013). In *primis*, non bisogna dimenticare la condizione di *outsider*, in relazione alla classe, all'etnia e al genere dominante che spesso caratterizza lo studio di campo (Bourgois, 2005). Contestualizzare l'autore/autrice nella fase di scrittura è un dato imprescindibile per la piena comprensione di quanto si sta descrivendo, poiché è necessario riconoscere che, durante la ricerca, lui o lei è parte integrante della realtà osservata e la sua presenza comporta delle implicazioni sul campo (Silva, 2009; Feixa, 2020).

Pertanto, non si può trascurare che le informazioni presentate a seguire sono frutto della mia presenza durante l'osservazione del lavoro di educatori/educatrici e che le interviste e i dialoghi riportati sono il prodotto dell'interazione che gli/le intervistati/e hanno avuto con me: una ricercatrice, donna, bianca e straniera. Considerando il contesto sociale brasiliano, segnato da grandi disuguaglianze e forti contrasti sociali, è necessario non solo ri-

flettere su tali disuguaglianze, ma anche tenerne conto nell'analisi rispetto alla propria posizione sul campo e a ciò che Ribeiro (2017) definisce il proprio luogo della parola.

## Uno scenario di fondo: la criminalizzazione della povertà e il caso specifico del Brasile

La lotta alla criminalità, alle inciviltà e al degrado urbano sono ormai diventate questioni primarie nell'opinione pubblica e all'interno del dibattito politico sulla sicurezza (Caldeira, 2003; Ceretti & Cornelli, 2013; Cornelli, Selmini & Nobili, 2023).

Nella maggior parte dei paesi statunitensi ed europei, la tendenza è stata quella di adottare le cosiddette politiche di Tolleranza Zero per i reati minori e i disordini urbani, seguendo i principi della teoria delle finestre rotte (*broken windows theory*) (Cornelli, Selmini & Nobili, 2023; De Giorgi, 2000; Selmini, 2023)

Tra i paesi dell'America Latina, il Brasile è uno di quelli che si è distinto maggiormente per il ricorrente uso di tali politiche, portando avanti una lotta alla criminalità attraverso numerose restrizioni e leggi proibitive, tradotte nell'implementazione di politiche di Tolleranza Zero verso tutto ciò che è considerato minaccioso per la società nello spazio pubblico, nella cui categoria rientrano persone senza dimora, tra cui bambini/e e adolescenti in situazione di strada.

In questo clima di fondo, i mass media rischiano di produrre visioni uniformi e univoche della realtà, essendo in grado di divulgare immediatamente e prontamente la paura a un pubblico molto vasto, talvolta esacerbandola o addirittura creandola (Cohen, 2002; Dal Lago, 1999; 2012; Feixa, Porzio, Canelles e Recio, 2007). Una conseguenza di questo processo può comportare alla diffusione del panico morale (Cohen, 2002) che alimenta ulteriormente la paura del crimine, rappresentando le minacce della società attraverso stereotipi e alimentando la scissione tra un "Noi" da difendere e un "Loro" stereotipato nella categoria sociale di "Altro/a"<sup>4</sup>, ovvero ciò che diversi/e sociologi/ghe, antropologi/ghe e criminologi/ghe hanno chiamato *Outsider* (Becker, 1963) *Suitable Enemy* (Christie, 1986), *Folk Devil* (Cohen, 2002), *Non-persone* (Dal Lago, 2012) o *Barbaro/a* (Todorov, 2016). Come spiega Mary Douglas (2001; 2003), affinché sia identificata una minaccia concreta, etichettata come rischio, questa deve essere reale e tangibile e non rappresentare soggetti astratti. Le idee di purezza e impurità ridefiniscono i confini concettuali di ordine e disordine, determinando, in questo modo, cosa sia la contaminazione dalla quale ogni società deve tenersi a distanza.

Pubblica, in portoghese *Defensoria Pública*, è un'istituzione permanente che promuove i diritti umani, fornisce assistenza legale integrale e gratuita a chi non dispone di risorse sufficienti e difende "i diritti individuali e collettivi a tutti i livelli, sia giudiziari che extragiudiziari". Tale organo promuove inoltre la difesa dei diritti di gruppi in situazione di vulnerabilità sociale, così come garantito dall'art. 5, LXXIV della Costituzione. Per maggiori informazioni sulla sua funzione si rimanda a Sampaio (2016).

4 La categoria generica "Altro/a", scritta appositamente in maiuscolo, intende far riferimento ad un/una Altro/a stigmatizzato/a, all'*outsider* definito/a come classe pericolosa. Con ciò non si intende affermare automaticamente che tutti i soggetti definiti "altri" in una società siano automaticamente stigmatizzati.

Facendo riferimento al contesto brasiliano discusso in questo articolo, la categoria di giovane etichettato come vulnerabile, può essere analizzata attraverso l'approccio socioculturale alla percezione del rischio teorizzato da Douglas. Tali soggetti possono essere visti come impuri perché oltrepassano i limiti sociali, attraverso la loro presenza minacciano e possono contaminare la società e, di conseguenza, viene esercitato un controllo sociale, in quanto il processo di attribuzione di colpa (*blaming*) scatuisce una reazione culturale e collettiva al rischio da cui la società deve difendersi. È importante sottolineare che si tratta di una presenza tutt'altro che invisibile nelle città brasiliane. Secondo l'unico censimento realizzato da *Meta Instituto de Pesquisa de Opinião* (2010) riguardante la giovane popolazione che vive in strada, in Brasile sono presenti 23.973 bambini/e e adolescenti in situazione di strada e la città di Rio de Janeiro ne detiene il primato con una percentuale del 21.2% ( $N= 5.091$ ).

In termini generali, si può affermare che in Brasile si è individuato nella gioventù vulnerabile uno dei principali *suitables enemies* (Christie, 1986; Cohen, 2002), da un lato rappresentandone la potenziale pericolosità, anche attraverso la creazione e/o il rafforzamento di stereotipi, dall'altro mostrando la legittimità delle azioni dei/delle cittadini/e che protestano contro il degrado urbano e sociale, alimentando ciò che Dal Lago racchiude nell'espressione *tautologia della paura*.

Giovani di sesso maschile, afrodiscendenti e residenti nelle *favelas* o nelle periferie oltre a subire una criminalizzazione sociale e una sorveglianza continua attraverso politiche di sicurezza mirate, sono anche tra le principali vittime di omicidio nel Paese, che risulta essere la causa predominante di mortalità per questa categoria (Adorno, 2002; Brasil, 2017; Borges & Cano, 2017; Cano, 1997; Ipea & Fbsp, 2019; Minayo et al., 1999; Misse, 2007; Ribeiro, 2017). La differenza significativa che contraddistingue Rio de Janeiro dalle altre città brasiliane si riscontra nell'incidenza della violenza della polizia denunciata dagli/dalle abitanti (Cano, 2018). Come sottolinea Ribeiro, ciò "dimostra che gli individui neri condividono le esperienze di violenza statale perché appartengono a tale gruppo (locus sociale)" (Ribeiro, 2017, p. 79, traduzione dell'autrice), considerandoli dei cittadini di "seconda categoria" (Holston & Caldeira, 1998).

## Le strategie realizzate a Rio de Janeiro

Nel 2009 la Segreteria Municipale di Ordine Pubblico mette in atto delle politiche di riordinamento urbano chiamate *Choque de Ordem*, letteralmente Shock dell'Ordine, nate per porre fine al "disordine urbano", considerato "un catalizzatore di sensazioni di insicurezza pubblica che genera condizioni favorevoli per commettere crimini, di qualsiasi tipo" (Prefeitura do Rio de Janeiro, 2009, traduzione dell'autrice).

Lo *Choque de Ordem* si delinea come una sorta di "pacchetto sicurezza" per contrastare il degrado urbano e con-

siste in azioni repressive da parte della Guardia Municipale per rimuovere venditori e venditrici ambulanti abusivi/e, persone che vivono in strada e un insieme di altre misure volte a togliere dalle vie della città ciò che è etichettato come caos urbano. Spesso durante queste azioni vengono sequestrati oggetti personali, com'è il caso della merce dei venditori e delle venditrici ambulanti, o documenti e altri effetti personali delle persone senza dimora. Tali operazioni frequentemente si trasformano in azioni violente (Observatório das Favelas, 2009; Farias, 2016).

Come sottolinea la coordinatrice di una Ong che lavora con ragazzi/e in situazione di strada, negli anni si sono susseguite varie operazioni di *Choque de Ordem* e, nonostante la nomenclatura delle politiche di sicurezza cambi in continuazione, "l'obiettivo rimane invariato: rimuovere dallo spazio urbano, principalmente dal centro e dalla zona sud [ovvero i luoghi più turistici e ricchi], le persone che svalorizzano l'immagine della città" (Intervista 1, 16/10/2014)<sup>5</sup>.

## Resolução 20

Il passo successivo delle azioni di *Choque de Ordem* rivolte alla popolazione in situazione di strada, consiste nell'istituzionalizzazione coatta, spesso definita da operatori e operatrici che lavorano con la popolazione senza dimora *recolhimento compulsório*, letteralmente raccoglimento forzato (Intervista 2, 16/10/2014). La norma, conosciuta come *Resolução 20*, è stata implementata nel 2011 dalla Segreteria Municipale di Assistenza Sociale ed è stata in vigore fino al 2016 attraverso il Protocollo di Servizio Specializzato in Assistenza Sociale, rivolto a tutte le persone che utilizzavano la strada come luogo di abitazione e/o come fonte di sussistenza. Attraverso questa disposizione è stata stabilita l'istituzionalizzazione forzata di bambini/e e adolescenti in situazione di strada sotto effetto di sostanze psicoattive, che si trovavano nelle vie pubbliche durante le ore notturne senza la supervisione di un adulto, violando le direttive della Politica Municipale di Assistenza a Bambini e Adolescenti in Situazione di Strada (disposizione n. 763) e l'articolo 6 della Politica Nazionale per la popolazione in situazione di strada che sancisce la "democratizzazione dell'accesso e fruizione di spazi e servizi pubblici" (Brasil, 2009, art. § X, traduzione dell'autrice).

In queste disposizioni si possono identificare quattro assi principali di politica di sicurezza pubblica e di protezione sociale: sanità, assistenza sociale, giustizia e sicurezza pubblica. Gli internamenti rispondono alla duplice logica di intervenire su soggetti vulnerabili e sui territori da loro frequentati, soprattutto nelle aree turistiche. Queste disposizioni danno "[...] piena legittimità alle istanze di controllo coercitivo, che si ritiene siano le più efficaci per

5 Tutte le interviste sono state condotte in forma anonima, trascritte testualmente e tradotte successivamente in italiano. Alle persone intervistate è stato assegnato un numero crescente a partire dalla data di registrazione dell'intervista.

ristabilire l'ordine sociale, sia attraverso la costruzione di spazi difendibili sia attraverso l'espulsione dei soggetti indesiderati." (Ceretti & Cornelli, 2013 p. 118).

Come racconta una coordinatrice durante un'intervista, il personale che effettuava le pratiche di istituzionalizzazione non riceveva nessun tipo di formazione in ambito sanitario e le persone portate via dalla strada venivano arbitrariamente trasportate in centri di accoglienza situati nella maggior parte dei casi lontani dal centro della città, senza alcun tipo di autorizzazione giudiziaria (Intervista 7, 18/12/2014).

Secondo il rapporto sui centri specializzati per giovani dipendenti chimici a Rio de Janeiro, in questi luoghi viene esercitata una privazione di libertà al punto tale che i/le ragazzi/e non vengono mandati a scuola, per far fronte alla possibilità di evasione (che frequentemente occorre) e che metterebbe in gioco il loro recupero sociale. Un altro punto evidenziato è "la medicalizzazione diaria e generalizzata" (Alerj, 2012, p. 44) a cui gli utenti sono sottoposti, che sottolinea anche un contenimento fisico dei/delle ragazzi/e, fino al punto da legare loro mani e piedi. Il rapporto conclude che questi centri svolgono quasi esclusivamente una funzione di controllo sociale punitivo piuttosto che affrontare un problema di salute pubblica.

Secondo un'integrante della Difesa Pubblica, il Municipio della città, oltre a non offrire strutture adatte per il trattamento della dipendenza chimica, non dispone di servizi di accoglienza istituzionale idonei per bambini/e e adolescenti in situazione di strada. Cita l'esempio di un centro che ne ospita più di cento:

Questo è totalmente contro i parametri legali, [secondo i quali] ci dovrebbero essere istituzioni che accolgono al massimo venti bambini. Questo è quello che le orientazioni tecniche del *Conanda* e del *Mds* [rispettivamente il Centro Nazionale dei Diritti dei Bambini e degli Adolescenti e il Ministero dello Sviluppo Sociale e Lotta contro la Fame] dicono: le istituzioni di accoglienza devono avere una struttura come se fosse una casa [...] per poter offrire un'accoglienza più individualizzata, un'organizzazione come se fosse più o meno una famiglia. L'accoglienza forzata e obbligatoria è una misura che non esiste, perché se è una misura di protezione non può essere una misura di forza. [...] La maniera in cui agiscono è molto arbitraria, perché a volte utilizzano la forza e inoltre sappiamo che il Municipio non dispone di un servizio adeguato di accoglienza istituzionale (Intervista 9, 15/01/2015).

Aggiunge un assessore della Camera di Municipale:

Se un bambino va in un'istituzione che realmente lo accoglie, i bambini stessi non si rifiuterebbero di andare, ma sapendo che le cose non funzionano optano per restare in strada. Bisognerebbe valutare perché stanno scegliendo questa opzione piuttosto che l'altra. Questi raccoglimenti [*recolhimentos*] rispondono alla cultura della criminalizzazione di questi ragazzi e ragazze [...]. Si parte dal presupposto che loro siano colpevoli e che rappresentino una minaccia per la società. E non è solo

da parte del potere pubblico, ma dalla propria società che non vuole vedere i ragazzi che rimangono di fronte ai loro negozi, piuttosto che alle loro case, vogliono che vengano portati via da lì (Intervista 7, 18/12/2014).

I racconti dei/delle ragazzi/e e degli educatori e delle educatrici sociali delle associazioni dove sono state svolte le osservazioni partecipanti, confermano queste descrizioni, sottolineando che durante il giorno nei centri si svolgono pochissime attività. L'insufficienza dei servizi della rete pubblica dell'assistenza si traduce nella pratica in luoghi sovraffollati che non offrono efficaci programmi educativi, né promuovono un'alternativa reale alla strada stessa, registrando alti tassi di evasione.

Oltre al problema dei servizi di accoglienza istituzionale, la *Resolução 20* stabiliva che gli/le adolescenti rimossi dalla strada dovevano essere incamminati/e presso il commissariato per verificare se esistesse un mandato d'arresto o se dovessero scontare delle misure socio educative, violando in questo modo l'articolo 106 dello Statuto del Bambino e dell'Adolescente che stabilisce che "nessun adolescente sarà privato della sua libertà, se non in flagranza di reato o per un mandato scritto e motivato da un'autorità giudiziaria competente" (Brasil, 1990, art. 106, traduzione dell'autrice).

Come spiega una componente della Difesa Pubblica, per contrastare questa pratica discriminatoria "la Difesa Pubblica nel 2011 ha fatto un'azione civile pubblica questionando la norma, la sua incostituzionalità e la sua illegalità" (Intervista 9, 15/01/2015).

Inoltre, non bisogna trascurare un altro aspetto che connotava le operazioni di internamento forzato: la loro aggressività, così come denunciato da educatori ed educatrici delle due associazioni con cui sono state effettuate le uscite di strada e da bambini/e e adolescenti incontrati/e durante le osservazioni partecipanti.

### Retate sugli autobus e controllo delle spiagge: l'*Operação Verão*

Un'altra misura di sicurezza che, tra gli obiettivi, mira a controllare nello spazio pubblico giovani considerati in situazione di vulnerabilità è l'*Operação Verão* che consiste in un pattugliamento delle zone balneari durante il fine settimana, ma che spesso si traduce nel negare l'accesso alla spiaggia a giovani considerati sospetti, violando il loro diritto costituzionale di transitare e permanere liberamente nelle vie pubbliche della città. Nonostante il provvedimento nasca come una misura da implementare durante i mesi estivi brasiliani (da metà dicembre a metà marzo), nella pratica viene realizzato anche durante le altre stagioni, date le alte temperature che portano i/le bagnanti a frequentare le spiagge tutto l'anno.

6 Non esiste una traduzione appropriata in italiano di questo termine. Per questo motivo verrà lasciato in portoghese.

L'obiettivo di tale politica è di evitare e prevenire che nelle spiagge turistiche della città (in particolare Copacabana, Ipanema e Leblon) occorran i cosiddetti *arrastões*<sup>6</sup>, ovvero furti e assalti/saccheggi collettivi commessi da un gruppo di persone, costantemente denunciati dai/dalle bagnanti e dai mezzi di comunicazione. Giovani provenienti dalle *favelas* e dalle periferie distanti dalle spiagge sono accusati di commettere questi furti e, di conseguenza, vengono costantemente sorvegliati.

L'*Operação Verão* prevede un coinvolgimento quotidiano di circa 850-900 agenti della Polizia Militare e 530 agenti della Guardia Municipale che sorvegliano e controllano assiduamente le spiagge durante il fine settimana (Squillace, 2020b). La misura consiste in un pattugliamento continuo delle zone balneari, soprattutto durante il fine settimana, installando delle stazioni mobili in diversi punti delle spiagge e avvalendosi di telecamere che controllano la zona balneare e di elicotteri che sorvolano la spiaggia. Oltre a questa sorveglianza continua e stringente del territorio, l'operazione prevede il fermo e controllo di alcuni autobus che raggiungono le spiagge della città dalle periferie, luogo in cui risiedono i giovani accusati di commettere *arrastões* in spiaggia.

Come spiega un assessore della Giunta Comunale, gli autobus provenienti da queste parti della città vengono puntualmente fermati dalla polizia che effettua perquisizioni a giovani considerati sospetti, la maggior parte afro discendenti e maschi. Qualora il giovane non avesse un documento d'identità o in caso non fosse accompagnato da una persona adulta se minorenne, viene portato in commissariato per verificare che non abbia precedenti penali. Secondo la sua lettura, negando agli adolescenti considerati sospetti di raggiungere le spiagge, la polizia vuole in questo modo garantire una sicurezza alla popolazione, utilizzando una logica basata sul pregiudizio: ai giovani provenienti dalle zone più povere della città (zona nord e zona ovest) viene negata la possibilità di andare in spiaggia.

Da quando un adolescente deve andare in giro con un responsabile? I giovani non identificabili vengono portati al commissariato [...] una volta arrivati là e avendo dunque impedito l'accesso alla spiaggia, passano là quasi tutto il giorno. Alla fine l'obiettivo che i ragazzi non siano una minaccia per la popolazione della zona sud [la parte più ricca della città] è realizzato. La strategia pensata è la seguente: questi minori vengono da dove e per fare cosa? Vi è una presupposizione per attuare alcune risoluzioni [...] se io ipotizzo che stanno venendo per fare *arrastões* o per commettere qualche altro tipo di furto, io devo evitare questo impedendo, di fatto, l'accesso in spiaggia. (Intervista 7, 18/12/2014).

Anche in questo caso, il passaggio al commissariato, pur non essendo in flagranza di reato, viola il diritto di

7 L'organo che si occupa di indagare, orientare e appurare irregolarità commesse per ciò che concerne infanzia, adolescenza e terza età e di promuoverne e garantirne i diritti.

libera circolazione degli adolescenti. Questo provvedimento è incostituzionale ed è stato proibito dalla *Vara da Infância, da Juventude e do Idoso*<sup>7</sup>, dopo che la Difesa Pubblica di Rio de Janeiro ha sollecitato un *habeas corpus* preventivo per evitare che i giovani fossero portati in commissariato senza aver commesso alcun crimine. Nonostante il divieto, spesso i giovani suburbani vengono portati ugualmente in commissariato, trasformando la spiaggia in un ennesimo spazio di esclusione per un solo tipo di gioventù (Squillace, 2020a; 2020b).

L'esempio dell'*arrastão* si trasforma in questo caso in una paura collettiva, sfociata in panico morale (Cohen, 2002), il quale si riflette in forma radicale su un certo tipo di adolescente (ancora una volta afro discendente, di sesso maschile, abitante delle *favelas* o delle periferie).

Come spiega un intervistato:

Non si tratta di ordine, ma di controllo sociale. [...] La spiaggia è sempre più uno spazio di esclusione. La polizia punta su questo ragazzo: di colore, povero, abitante della *favela*. La spiaggia è la nostra cartolina postale che dev'essere controllata dai barbari (Intervista 8, 13/01/2015).

Adolescenti che transitano liberamente sugli autobus o sulle strade limitrofe alla spiaggia costituiscono dei potenziali elementi sospetti (Ramos & Musumeci, 2005). Pertanto, la vulnerabilità sociale dei giovani delle periferie sembra rappresentare una giustificazione per allontanarli dalla spiaggia, poiché è il rischio che arreca per il resto della cittadinanza che sembra realmente contare.

## Conclusioni

La tendenza punitiva delle politiche di sicurezza urbana rivolte ai comportamenti considerati antisociali, devianti o inappropriati della popolazione giovanile non è certo una peculiarità della società brasiliana. I comportamenti collettivi dei gruppi di giovani all'interno dello spazio pubblico, supportati da un'ampia attenzione mediatica, incidono sulla percezione della sicurezza e demandano risposte istituzionali concrete ed efficaci per placare la paura, che spesso sfocia in un vero e proprio panico morale (Cohen, 2002; Crocitti & Bozzetti, 2023; Feixa et al., 2007; Selmini & Nobili, 2008).

Quanto discusso nelle precedenti pagine è l'esempio di due misure di sicurezza realizzate a Rio de Janeiro per controllare gli spazi pubblici dall'"occupazione" da parte di giovani considerati una minaccia per l'ordine pubblico e trattati, di conseguenza, come *folk devils* (Cohen, 2002). Si tratta di una fruizione degli spazi urbani della città, soprattutto nelle sue zone più rinomate, giudicata indebita da una parte degli/delle abitanti, a causa della minaccia e del rischio che giovani e adolescenti infondono attraverso la loro presenza. Come spiega Misse (1997), nonostante i/le cittadini/e brasiliani/e siano consapevoli di vivere in una società culturalmente diseguale, mettono in pratica, attraverso le loro scelte, una selettività crimi-



nale, ovvero un ordine di penalizzazione dei crimini, in cui i reati *white collar* e delle classi dominanti sono sottovalutati rispetto alla “criminalità convenzionale” che, al contrario, provoca una reazione morale e una pressione sulla sicurezza pubblica.

Per tutelare l'ordine sociale e la pubblica sicurezza, il Comune di Rio de Janeiro implementa delle politiche per attenuare il panico morale scatenato nella popolazione. Attraverso questa logica spesso il diritto alla sicurezza prevale su quello della sicurezza dei diritti (Baratta, 2001): alle persone a cui tali disposizioni sono destinate non vengono riconosciuti i loro diritti civili, politici, sociali e di cittadinanza che lo Stato dovrebbe garantire.

Nel caso della *Resolução 20*, politiche fomentate sulla pulizia sociale delle strade della città si distinguono per essere tra le principali priorità, in cui chi consuma sostanze stupefacenti, senza dimora e persone già ai margini della società vengono etichettati come nuovi nemici<sup>8</sup>. Per quanto riguarda il ricovero forzato, sottoporre una persona al trattamento medico dovrebbe essere previsto nella legislazione federale come un'eccezione e previa autorizzazione giudiziaria per ogni caso specifico. Similmente, il passaggio obbligatorio al commissariato mostra il duplice intento di controllo nello spazio urbano che si cela dietro la norma, a discapito del recupero terapeutico dell'adolescente: qualora vi sia un mandato d'arresto nei confronti del/la minorenne, viene indirizzato/a direttamente al sistema socio educativo per scontare la sua pena, calpestando così il suo diritto a sottoporsi al trattamento terapeutico, allo stesso tempo presupposto iniziale della sua privazione di libertà.

Allo stesso modo, la presenza di adolescenti provenienti dalle periferie nelle spiagge della città rievoca nei/nelle bagnanti il pericolo dell'*arrastão* scatenando un vero e proprio panico morale (Cohen, 2002; Leite, 2000; Squillace, 2020a; 2020b), giustificando, in questo modo, le politiche volte a contenere i comportamenti considerati devianti, come le misure intraprese dalle forze dell'ordine durante l'*Operação Verão*. La gioventù periferica valica il confine fisico e morale che divide la zona ricca della città dall'altra parte più povera considerata pericolosa e il superamento fisico di questa barriera sociale è visto come una contaminazione (Douglas, 2001). Per questo motivo polizia, vigilanza elettronica, elicotteri per monitorare continuamente i movimenti dei giovani nello spazio esercitando un controllo continuo solo su alcuni di essi sono proposti dallo Stato come elementi necessari per anticipare e/o ridurre il rischio potenziale di criminalità.

Concludendo, i concetti di minaccia, rischio e il processo di etichettamento della gioventù vulnerabile costi-

tuiscono lo scenario nel quale si forma il sentimento di insicurezza di una parte degli/delle abitanti di Rio de Janeiro. La riflessione sui diversi usi che i luoghi urbani possono offrire agli/alle abitanti di Rio de Janeiro, e in generale di tutte le metropoli contemporanee, necessita di un costante ripensamento sulla gestione degli spazi urbani e gli interventi sociali da realizzare, affrontando le sfide che il tema della sicurezza continuamente presenta.

## Riferimenti bibliografici

- Abreu, M. de Almeida. (2013). *Evolução urbana no Rio de Janeiro*. Rio de Janeiro: IPP.
- Adorno, S. (2002). Exclusão sociopolítica e violência urbana. *Sociologias*, 4 (8), 84-135.
- Alerj (Assembleia Legislativa do Estado do Rio de Janeiro) (2012). *Relatório de visitas aos “abrigo especializados” para crianças e adolescentes*. [http://www.crpj.org.br/documentos/2012-relatorio\\_CADQs.pdf](http://www.crpj.org.br/documentos/2012-relatorio_CADQs.pdf)
- Baratta, A. (2001). Diritto alla sicurezza o sicurezza dei diritti?. In S. Anastasia & M. Palma (Eds.), *La bilancia e la misura. Giustizia, sicurezza, riforme* (pp. 19-36). Milano: Franco Angeli.
- Baratta, A. (2003). Prefácio. In V. Batista Malaguti (Ed.), *Difíceis ganhos fáceis: Drogas e juventude pobre no Rio de Janeiro* (pp. 15-33). Rio de Janeiro: Revan.
- Batista Malaguti, V. (2014). A juventude popular e o direito de ir e vir. *Revista Brasileira de Ciências Criminais*, 109, 283-295.
- Batista Malaguti, V. (2003). *Difíceis ganhos fáceis: Drogas e juventude pobre no Rio de Janeiro*. Rio de Janeiro: Revan.
- Becker, H. S. (1963). *Outsiders; Studies in the Sociology of Deviance*. London: Free Press of Glencoe, 1963.
- Borges, D., & Cano, I. (Eds.) (2017). *Homicídios na adolescência no Brasil: IHA204*. Rio de Janeiro: Observatório de Favelas.
- Bourgois, P. (2005). *Cercando Rispetto: Drug economy e cultura di strada*. Roma: Derive e Appodi.
- Brasil (1988). *Constituição da República Federativa do Brasil de 1988*. [http://www.planalto.gov.br/ccivil\\_03/constituicao/Constituicao.htm](http://www.planalto.gov.br/ccivil_03/constituicao/Constituicao.htm)
- Brasil (1990). *Lei n.º 8.069 de 13 de julho de 1990: Estatuto da Criança e do Adolescente*. [http://www.planalto.gov.br/ccivil\\_03/leis/l8069.htm](http://www.planalto.gov.br/ccivil_03/leis/l8069.htm)
- Brasil (2009). *Decreto n. 7.053 de 23 de dezembro 2009. Política Nacional para Inclusão Social da População em Situação de Rua* [http://www.planalto.gov.br/ccivil\\_03/\\_Ato2007-2010/2009/Decreto/D7053.htm](http://www.planalto.gov.br/ccivil_03/_Ato2007-2010/2009/Decreto/D7053.htm)
- Brasil (2017). *Índice de vulnerabilidade juvenil à violência 2017: desigualdade racial, municípios com mais de 100 mil habitantes*. São Paulo: Secretaria Nacional de Juventude/Fórum Brasileiro de Segurança Pública/Secretaria de Governo da Presidência da República. [http://www.unesco.org/new/pt/brasil/about-this-office/single-view/news/indice\\_de\\_vulnerabilidade\\_juvenil\\_a\\_violencia\\_2017\\_desig/](http://www.unesco.org/new/pt/brasil/about-this-office/single-view/news/indice_de_vulnerabilidade_juvenil_a_violencia_2017_desig/)
- Caldeira, T. Pires do Rio. (2003). *Cidades de muros: crime, segregação e cidadania em São Paulo*. São Paulo: Edusp.
- Cano, I. (1997). *Letalidade da ação policial no Rio de Janeiro*. Rio de Janeiro: Iser.
- Cano, I. (2018) A especificidade da segurança pública no Rio de Janeiro. In: Datafolha & Fórum Brasileiro de Segurança Pública. *Rio sob Intervenção* (pp. 22-23). <https://publicacoes.forumseguranca.org.br/handle/123456789/137>

8 Il termine “nemici” è utilizzato secondo l’accezione proposta da Cohen (2002) nel suo studio sul *moral panic* e va inteso come persone che diventano il bersaglio privilegiato di indignazione, rabbia e paure collettive. Si è utilizzato l’aggettivo “nuovo”, perché il trafficante a Rio de Janeiro può essere considerato come principale nemico pubblico.

- Ceretti, A., & Cornelli, R. (2013). *Oltre la paura: Cinque riflessioni su criminalità, società e politica*. Milano: Feltrinelli.
- Christie, N. (1986). Suitable Enemies. In H. Bianchi, Herman & R. Van Swaaningen. *Abolitionism. Towards a non-repressive approach to crime* (pp. 42-54). Amsterdam: Free University Press.
- Cohen, S. (2002). *Folk devil and Moral Panics: The creations of the Mods and Rockers* London-New York: Routledge.
- Cornelli, R. (2019). Pregiudizi, stereotipi e potere. Alle origini delle pratiche di disumanizzazione e delle politiche dell'odio. *Rassegna Italiana di Criminologia*, 3, 206-216.
- Cornelli, R., Selmini, R., & Nobili, G.G. (2023). Thirty years of urban security policies in Italy: some reflections from a criminological perspective. *Rassegna Italiana di Criminologia*, XVII, 3, 156-167. Doi: <https://doi.org/10.7347/RIC-032023-p156>
- Crocitti, S., & Bozzetti, A. (2023). Youth deviance, urban security and 'moral panic': the case of Italy. *Rassegna Italiana di Criminologia*, XVII, 3, 198-210. Doi: <https://doi.org/10.7347/RIC-032023-p198>
- Dal Lago, A. (1999). La tautologia della paura. *Rassegna Italiana di Sociologia*, 2, 5-42.
- Dal Lago, A. (2012). *Non-persone. L'esclusione dei migranti in una società globale*. Milano: Feltrinelli.
- De Giorgi A. (2000). *Zero Tolleranza. Strategie e pratiche della società di controllo*. Roma: Derive Approdi.
- Douglas, M. (2001). *Purity and Danger. An analysis of the concepts of pollution and taboo*. Londra e New York: Routledge.
- Douglas, M. (2003). *Risk and blame. Essays in cultural theory*. Londra e New York: Routledge.
- Farias, P. Silveira. (2016). Um "Choque de ordens": uma análise sobre o controle do espaço público na orla carioca. *Brasilina – Journal for Brazilian Studies*, 4 (2), 163-190.
- Feixa, C. (2020). *Oltre le bande. Saggi sulle culture giovanili*. Roma: DeriveApprodi.
- Feixa, C., Porzio, L., Canelles, N., & Recio, C. (2007). Giovani e 'bande' latine a Barcellona. *Fantasmii, presenze, spettri. Mondi Migranti*, 1(1), 46-61.
- Holston, J., & Caldeira, T. P. R. (1998). Democracy, Law, and Violence: Disjunctions of Brazilian Citizenship. In F. Aguero, & J. Stark, (Eds.). *Fault Lines of Democracy in Post-Transition Latin America* (pp. 263-96). Miami: University of Miami North-South Center Press.
- Ipea (Instituto de Pesquisa Econômica Aplicada); Fbsp (Fórum Brasileiro de Segurança Pública) (Eds.). (2019). *Atlas da Violência 2019*. <https://www.ipea.gov.br/atlasviolencia/download/19/atlas-da-violencia-2019>
- Kondo, D. (1990). *Crafting Selves: Power, Gender, and discourses of identity in a Japanese workplace*. Chicago: The University of Chicago Press.
- Lechener, N. (1992). Some people die of fear: fear as a political problem. In J. E. Corradi., P. Fagen Weiss & M. A. Garréton (Eds.). *Fear at the edge: State terror and resistance in Latin America* (pp. 26-35). Berkeley: University of California Press.
- Leite, M. Pereira. (2000). Entre o individualismo e a solidariedade: dilemas da política e da cidadania no Rio de Janeiro. *Revista Brasileira de Ciências Sociais*, 15 (44), 73-90.
- Machado da Silva, L. A. (2004). Sociabilidade violenta: por uma interpretação da criminalidade contemporânea no Brasil urbano. *Sociedade e Estado*, 19, 1 53-84.
- Meta Instituto de Pesquisa de Opinião. (2011). *Primeira Pesquisa Censitária Nacional sobre Crianças e Adolescentes em Situação de Rua*. <https://www.teleios.com.br/wp-content/uploads/2011/03/Pesquisa-Censitaria-Nacional-sobre-Crianças-e-Adolescentes-em-Situacao-de-Rua-Mar-2011.pdf>
- Minayo, M. C. de Souza, Assis, S. Gonçalves de, Souza, E. Ramos de; Njaine, K., Deslandes, S. Ferreira, Silva, C. M. Furtado Passos da; Fraga, P. C. Pontes, Gomes, R., Abramovay, M., Waiselfisz, J. J. & Monteiro, M. D. C. Nascimento. (1999) *Fala Galera. Juventude, violência e cidadania no Rio de Janeiro*. Rio de Janeiro: Garamond.
- Misse, M. (1997). Cidadania e criminalização no Brasil: O problema da contabilidade oficial do crime. In M. Misse (Ed.), *O crime violento no Rio: O problema das fontes* (pp 1-29). Rio de Janeiro: IFCS.
- Misse, M. (2007). Notas sobre a sujeição criminal de crianças e adolescentes. In: J. T. Sento-Sé, & V. Paiva Pereira (Eds.). *Juventude em conflito com a lei* (pp. 191-200). Rio de Janeiro: Garamond.
- Observatório das Favelas (2009). *Os Muros nas Favelas e o processo criminalização*, [www.observatoriodefavelas.org.br](http://www.observatoriodefavelas.org.br)
- Prefeitura do Rio de Janeiro (2009). *Choque de Ordem*. [http://www.rio.rj.gov.br/web/guest/exibeconteudo?articleid=87137\\_](http://www.rio.rj.gov.br/web/guest/exibeconteudo?articleid=87137_)
- Ramos, S. & Musumeci, L. (2005). *Elemento suspeito: Abordagem policial e discriminação na cidade do Rio de Janeiro*. Rio de Janeiro: Civilização Brasileira.
- Ribeiro, Djamilia. (2017). *O que é lugar de fala?* Belo Horizonte: Letramento.
- Ribeiro, M. O., Oliveira, M. A. Ferreira de, Silva, A. L. Aranha e, & Barros, S. (2003). O papel das drogas na vida da criança em situação de rua. In *Revista De Terapia Ocupacional Da Universidade De São Paulo*, 14(2), 79-84. doi: <https://doi.org/10.11606/issn.2238-6149.v14i2p79-84>
- Rizzini, I. (Ed). (2003). *Vida na rua. Crianças e adolescentes nas ruas: trajetórias inevitáveis?*. Rio de Janeiro: Puc, São Paulo: Loyola.
- Rizzini, I. & Couto, R. Mena Brasil. (2018), *População infantil e adolescente em situação de rua no Brasil: análises recentes*. Rio de Janeiro: Ciespi.
- Rocha, A. L. Carvalho da; Eckert. (2013). *C. Antropologia da e na cidade: interpretações sobre as formas da vida urbana*. Porto Alegre: Marcavíslua.
- Saborio, S. (2014). The new military urbanism Police repression and conflict in Rio de Janeiro. *Etnografia e pesquisa qualitativa*, 3, 401-422.
- Sampaio, D. (2016). La "Defensoria Pública" in Brasile e la protezione dei diritti fondamentali. *Rivista di Criminologia, Vittimologia e Sicurezza*, 10(2), 82-94. doi: 10.14664/rcvs/626
- Selmini, R. (2023). Urban security, public space and the control of protest. Some lessons from Italy and Spain. *Rassegna Italiana di Criminologia*, XVII, 3, 180-189. doi: <https://doi.org/10.7347/RIC-032023-p180>
- Selmini, R., & Nobili, G.G. (2008). La questione giovanile. Nuove forme di controllo nelle occasioni di divertimento. *Autonomie locali e servizi sociali*, V, 353-366. doi: <https://doi.org/10.1447/27911>
- Silva, H. R. S. (2009). A situação etnográfica: andar e ver. *Horizontes antropológicos*, 32, 171-188.
- Soares, L. E. (2000). *Meu casaco de General: 500 dias no front da segurança pública no Rio de Janeiro*. San Paolo: Companhia das Letras.
- Soares, L. E. (2004). Juventude e violência no Brasil contemporâneo. In R. Novaes & P. Vannucchi (Eds.) *Juventude e*

- Sociedade: Trabalho, Educação, Cultura e Participação* (pp 130-159). San Paolo: Fundação Perseu Abramo.
- Squillace, L. (2020a). Juventude e controle social: a Operação Verão no Rio de Janeiro através do olhar de agentes de segurança. *Revista Crítica de Ciências Sociais* 121, 25-48. Doi: <https://doi.org/10.4000/rccs.10116>
- Squillace, L. (2020b). *Praia para quem? Segurança e usos do espaço público na Operação Verão no Rio de Janeiro*. Tesi di dottorato. Rio de Janeiro: Ics Uerj.
- Todorov, T. (2016). *La paura dei barbari. Oltre lo scontro di civiltà*. Milano: Garzanti.
- Valladares, L. do Prado (2005). *A invenção da favela: Do mito de origem à favela.com*. Rio de Janeiro: Fundação Getúlio Vargas.
- Wacquant, L. (2006). La militarizzazione della marginalità urbana: Lezioni dalla metropoli brasiliana. *Studi sulla questione criminale: nuova serie di Dei delitti e delle pene*, 3, 7-29.
- Zaluar, A. (2004). *Integração perversa: Pobreza e tráfico de drogas*. Rio de Janeiro: Editora Fgv.
- Zaluar, A. & Alvito, M. (2006). *Um século de favela*, Rio de Janeiro: Fgv.

## Gender crimes: epistemic models for the treatment of victims and aggressors

## Delitti di genere: modelli epistemici per il trattamento delle vittime e degli autori di reato

Cristiano Barbieri | Luigi Janiri

OPEN  ACCESS

Double blind peer review

**How to cite this article:** Barbieri C. & Janiri L. (2024). Gender crimes: epistemic models for the treatment of victims and aggressors. *Rassegna Italiana di Criminologia*, XVIII, 4, 278-286 <https://doi.org/10.7347/RIC-042024-p278>

**Corresponding Author:** Cristiano Barbieri ,  
email: [cristiano.barbieri@unipv.it](mailto:cristiano.barbieri@unipv.it)

**Copyright:** © 2024 Author(s). This is an open access, peer-reviewed article published by Pensa Multimedia and distributed under the terms of the Creative Commons Attribution 4.0 International, which permits unrestricted use, distribution, and reproduction in any medium, provided the original author and source are credited. *Rassegna Italiana di Criminologia* is the official journal of Italian Society of Criminology.

© The authors declare that the research was conducted in the absence of any commercial or financial relationships that could be construed as a potential conflict of interest. This research did not receive any specific grant from funding agencies in the public, commercial, or not-for-profit sectors

**Received:** 5.04.2024

**Accepted:** 6.12.2024

**Published:** 31.12.2024

Pensa MultiMedia

ISSN 1121-1717 (print)

ISSN 2240-8053 (on line)

[doi:10.7347/RIC-042024-p278](https://doi.org/10.7347/RIC-042024-p278)

**Abstract**

The purpose of this contribution is to recall those epistemic models that can be used in treatment paths both for victims and for the authors of the c.d. gender crimes. In particular, the characteristics and potentialities of both the psychodynamic model and the anthropo-phenomenology are recalled. In fact, the first allows you to create a therapeutic relationship in which the help and care are implemented with and in the construction of a series of narratives. The second allows us to address the problem of the management of relations between the dimension of aggression and that of sexuality mediated by the sphere of corporeity, as the foundation of existence itself and of every human relationship. The multiple factors involved in this type of crime and the complexity of the relationship between victim and perpetrator necessarily imply the use of an interdisciplinary and multidisciplinary approach also at the level of treatment.

**Keywords:** Gender crimes, Psychodynamics, Anthro-phenomenology, Comprehension, Treatment

**Riassunto**

Scopo del presente contributo è quello richiamare quei modelli epistemici che possono essere utilizzati nei percorsi di trattamento sia per le vittime, che per gli autori dei c.d. delitti di genere. In particolare, si richiamano le caratteristiche e le potenzialità tanto del modello psicodinamico, quanto dell'antropo-fenomenologia. Infatti, mentre il primo permette di realizzare una relazione terapeutica nella quale l'aiuto e la cura si attuano con e nella costruzione di una serie di narrazioni, il secondo invece consente di affrontare il problema della gestione dei rapporti tra la dimensione dell'aggressività e quella della sessualità mediati dalla sfera della corporeità, quale fondamento dell'esistenza stessa e di ogni rapporto umano. La molteplicità dei fattori chiamati in causa in questa tipologia delittuosa e complessità dei rapporti tra vittima e carnefice implicano necessariamente il ricorso ad un approccio interdisciplinare e multidisciplinare anche a livello trattamentale.

**Parole chiave:** Delitti di genere, Psicodinamica, Antropo-fenomenologia, Comprensione, Trattamento



## Gender crimes: epistemic models for the treatment of victims and aggressors

### 1. Premesse

Dare una definizione corretta ed esaustiva della proposizione “violenza di genere” non è un’operazione epistemica semplice. Infatti, atteso che, ordinariamente, essa viene considerata come quel tipo di violenza fisica, psicologica, sessuale, etc. esercitata contro qualsiasi persona, o gruppo, a motivo del proprio orientamento sessuale, o della propria identità di genere, con conseguente pregiudizio sull’identità personale a livello fisico, psicologico, sociale, etc. (Kilmartin & Allison, 2007), è stata comunque segnalata la necessità di ampliare tale enunciazione (UNHCR, 2003), proprio a causa della molteplicità e dell’embricazione dei fattori bio-psico-sociali chiamati in causa.

La Convenzione di Istanbul del 2011, entrata in vigore in Italia dal 2014, primo strumento internazionale giuridicamente vincolante sulla violenza di genere, la qualifica come “Violazione dei diritti umani e forma di discriminazione contro le donne, comprendente tutti gli atti di violenza fondati sul genere che provocano, o sono suscettibili di provocare, danni o sofferenze di natura fisica, sessuale, psicologica o economica, comprese le minacce di compiere tali atti, la coercizione o la privazione arbitraria della libertà, sia nella vita pubblica che nella vita privata” (p.2).

I dati statistici sembrano avvalorare una definizione così ampia, nella misura in cui, secondo l’Istat (2014), il 31,5% delle donne tra i 16 e i 70 anni, in termini assoluti 6.788.000, ha subito una qualche forma di violenza fisica o sessuale nel corso della propria vita; di esse, il 13,6% di esse ha subito violenze fisiche o sessuali da partner, o ex partner ed il 24,7% da uomini non qualificabili come partner. Risulta perciò la violazione dei diritti umani ad oggi più diffusa, che distrugge vite, disperde comunità e rallenta lo sviluppo. Può assumere forme diverse e realizzarsi in differenti ambiti: tra le mura domestiche, nelle scuole, sul lavoro, negli ambienti di cura, nei campi profughi, o in aree di guerra. Oltre a queste, ci sono anche altre forme, più subdole, di discriminazione e controllo (Committee on the Rights of Persons with Disabilities, 2016, p.5).

A ciò si aggiunga che il problema della violenza oggi non riguarda soltanto i paesi poveri o culturalmente arretrati, come l’aggressività intra-familiare non concerne soltanto ambiti sociali disagiati, o culturalmente svantaggiati; al contrario, nessuno può sentirsi completamente al riparo dagli effetti della violenza, soprattutto contro donne e bambini.

Nel 2002, del resto, l’Organizzazione Mondiale della Sanità ha presentato il primo rapporto mondiale su vio-

lenza e salute, che ha dato l’avvio alla campagna globale per la prevenzione dell’aggressività (Krug, Dahlberg, Mercy, Zwi & Lozano, 2002). Con questo documento, per la prima volta, viene sancito il principio che la violenza è, in tutto il mondo, un problema primario di salute pubblica che deve essere prevenuto e curato. Inoltre, nel capitolo intitolato “Violenza da parte di partner intimi”, si tratta, oltre che dell’abuso fisico e sessuale, anche del maltrattamento psicologico. Naturalmente, si potrebbe notare che queste notizie non si differenziano del tutto da quelle che parlano, in generale, di distruttività: la frase di Money Kyrle relativa ad un “tradizionale commercio di infelicità tra gli esseri umani” (1951, cit. da Bolognini, 2013) mantiene una sua validità generale anche quando si entra nello specifico delle violenze di genere. Eppure non è realistico disconoscere tale specificità. Il rapporto tra uomini e donne, del resto, pone al centro il corpo e convoca fantasmi che mobilitano angosce e scatenano l’aggressività. Umiliazione, svalutazione, desiderio di controllo e di dominio, occupazione della mente altrui fino allo spossamento si sviluppano non appena il rassicurante e illusorio regime fusionale all’inizio della relazione viene messo in crisi dalla inquietante percezione dell’alterità. Ecco perché va chiarito che, quando si parla di violenze sessuali, di sessuale non c’è quasi niente. Non è sesso, è aggressività e spesso, o quasi sempre, aggressività distruttiva (De Fazio, Luberto & Galliani, 1988; Luzzago & Barbieri, 2003; Bolognini, 2013).

### 2. Modelli epistemici

#### 2.1 Il modello psicodinamico

Si premette che con tale locuzione si fa riferimento a quella branca della Psicologia derivata dalla Psicoanalisi classica, ma progressivamente evolutasi da essa, fino a comprendere diverse correnti (quali la psicologia dell’Io, la teoria delle relazioni oggettuali, la psicologia del Sé, le teorie interpersonali e relazionali<sup>1</sup>) che riconoscono nei meccanismi psicogenetici, in gran parte inconsci, la base delle strutture psichiche, della personalità e del comportamento. Secondo tale impostazione che sottolinea le determinanti inconscie dell’agire umano, la violenza può essere diretta ed esplicita, e dunque consapevole, come

1 Per approfondimenti, cfr. Kernberg, 1985; Mc Williams, 1999; Safran, 2013; Ablon, Kachele & Levy (Eds.), 2015; Gabbard, 2018; Migone (Ed.), 2021.

nella sua forma estrema, lo stupro di guerra. Tuttavia in esso la violazione dell'altro è interpretabile dinamicamente come commessa con il "fallo-baionetta": ciò altro non è che un trafiggere e occupare anche i territori interni del corpo altrui. La donna in tal caso è puro territorio da marcare, la guerra è contro i maschi rivali e nemici e nello stupratore, in profondità, si agita un impasto di pulsioni sessuali sadiche e non sessuali aggressive.

Spesso la violenza è un comportamento scelto e intenzionale, per cui non è scatenato da un raptus, cioè da una perdita di controllo. All'interno di una relazione affettiva la violenza non è definibile come un problema della coppia, per quanto le dinamiche interpersonali vi contribuiscono, ma come un dilemma individuale, cioè di chi la agisce e di chi la subisce. Inoltre, essa non è l'esito di un conflitto, perché questo presuppone il riconoscimento dell'altro, nella parità di potere, per cui l'identità e la dignità di ognuno è preservata. Al contrario, nella violenza relazionale vige una situazione di disparità in termini di potere e di controllo sul partner più debole, un tentativo di risoluzione unilaterale del problema, per cui tale comportamento è assimilabile ad un atto di guerra, cioè ad un'arma, come lo stupro nelle guerre per umiliare il nemico vinto. Ecco perché le donne spesso si vergognano dei maltrattamenti subiti, ma non è solo vergogna: cercano in loro stesse le ragioni della violenza, se ne assumono la responsabilità e se ne sentono colpevoli. Perciò è così difficile per loro parlarne, anche con familiari o persone amiche (Bardi, 2019).

La radice profonda di molte violenze maschili è costituita dalla vendetta, per la dipendenza infantile dalla madre, per l'esclusione edipica, per le ferite narcisistiche. A un livello edipico il soggetto sperimenta l'odio contro l'equivalente paterno, in una dimensione triangolare; a un livello ancora più regressivo, in cui il soggetto vive in una dimensione fortemente diadica, di cui non può tollerare la smentita e l'interruzione, il terzo quasi non c'è, se non come occasionale evidenziatore della inaffidabilità dell'oggetto di base (la madre diadica e fusionale).

La violenza di genere ha sempre a che fare con la figura del "perturbante", nell'accezione freudiana (*Das Unheimlich*), perché essa conferisce una forma ad un'esperienza emotiva che mette in crisi, anche solo momentaneamente, le nostre certezze acquisite, le nostre consuete categorie di interpretazione del mondo. Freud riconduce tale fenomeno emotivo all'azione della rimozione, o per meglio dire del "ritorno del rimosso". *Unheimlich* in tedesco significa "non familiare, estraneo, non usuale", rispetto al suo opposto, *Heimlich*, il significato collaterale del quale, tuttavia, è quello di "tenuto nascosto, celato, segreto", al di là del significato più consueto di "familiare" o "intimo". Quindi, se *Heimlich* è ciò che è familiare, ma tenuto nascosto - rimosso, *Unheimlich* è lo svelamento del rimosso e proprio in questo risiede la sua natura traumatica, ansiogena e disturbante, con tutte le conseguenze del caso

in termini anche di distruttività (Barbieri, Rocca & Grattagliano, 2022). La particolare sensazione di perturbamento è perciò traumatica, in quanto coincide con propri sentimenti rimossi che ritornano e riaffiorano. Ciò che spaventa del perturbante è la sua capacità di evocare ciò che sentiamo come più familiare, conosciuto dentro noi, ma che è allo stesso tempo tenuto nascosto, e dunque estraneo e non conosciuto. Nella relazione vittima-carnefice della violenza domestica questa figurazione è essenziale: l'estraneità radicale, infatti, si fa strada attraverso la familiarità e l'intimità, al punto che il rapporto aggressore-vittima diventa invischiante, indifferenziato, caotico, perché nasce dal ciclo dell'abuso, nel quale ri-vittimizzazione e assunzione di ruolo affondano le radici in traumi infantili e primitivi ed in genere assegna a tale relazione una fissità istintuale, come in un rapporto predatorio ancestrale. Il resto viene edificato sulla base di una cultura sessista, che stabilisce il predominio dell'elemento maschile sul femminile. Ecco perché la violenza nei contesti intra-familiari o di coppia rivela il "perturbante", nonché le caratteristiche speciali, caotiche, indifferenziate e impregnate di affettività, seppur negativa, del rapporto che lega la vittima al perpetratore. In tal modo, i modelli psicologici fondati sul "ciclo dell'abuso" valorizzano quelle esperienze nelle quali l'aver subito forme di violenza intra-familiare, o avervi anche solo assistito, predispone ad un'assunzione di ruolo vittima / persecutore. Non a caso, nelle più gravi fattispecie di abuso si ha spesso a che fare con donne che sono già state vittimizzate nel corso della loro esistenza – soprattutto nella loro infanzia – e che tendono a rimettersi in situazioni a rischio in relazioni successive, secondo il principio freudiano della coazione a ripetere.

Ma, rispetto alla violenza di genere eclatante e spesso esplosiva, vi sono anche condotte più subdole e cronologicamente dilazionate, i c.d. avvelenamenti "goccia a goccia". In queste situazioni, il maltrattamento non si realizza in una violazione del corpo della donna, ma in una "effrazione" della sua mente realizzata attraverso un lento e inesorabile processo di colonizzazione, inizialmente inavvertibile e inavvertito (Filippini, 2006). La vittima, in questo modo, viene progressivamente presa in una morsa sempre più stringente e controllante: dapprima seducentemente premurosa, ma poi manipolativa e punitiva attraverso una costante e perversa distorsione della realtà (Guerrini Degl'Innocenti, 2011). E' perciò opportuno, oltre che spontaneo, chiedersi perché mai le donne subiscano così la violenza maschile; domanda questa alla quale si può rispondere facendo riferimento alle problematiche del masochismo, o a quelle della dipendenza relazionale.

Queste, però, se possono descrivere la possibile dinamica psichica che avvince la vittima al carnefice, rischiano anche di "biasimare" la prima rispetto al secondo, come sottolinea Nancy Mc Williams (1999), come se la stessa provocasse coscientemente la violenza per cercare qualche

forma perversa di godimento”. Pertanto, all’interrogativo come mai la donna si leghi al suo persecutore così profondamente, da evocare talvolta negli stessi soccorritori sentimenti di rabbia, frustrazione, impotenza e anche biasimo, è corretto rispondere richiamando il fatto che ogni persona è un amalgama di “multipli Sé” (Mitchell, 1993). In alcune personalità disturbate, *pattern* di funzionamento più vicini all’equilibrio fisiologico non riescono a coesistere con quelli più patologici, ma tendono piuttosto a succedersi nel tempo. Così può accadere che all’improvviso, in una relazione che sembrava “normale”, irrompa nel quotidiano qualcosa, che da familiare si trasforma in estraneo, incomprensibile, minaccioso.

D’altra parte, il punto di vista della psicoanalisi sui due attori della violenza di genere si incentra sulle varie e possibili origini relazionali del fenomeno a partire dalla teoria delle relazioni oggettuali e del trauma evolutivo. Sul versante del carnefice, la predisposizione caratteriale dell’individuo può essere all’origine della sua persecutorietà, mentre su quello della vittima la vulnerabilità mette in gioco la minaccia alla sicurezza e all’identità del Sé di quella che si costituisce quale parte debole femminile. Si descrivono dinamiche sado-masochistiche, e altre nelle quali l’agito violento assume una funzione “auto-protettiva” (Glasser, 1998). In questi ultimi casi, l’agito sarebbe una risposta primitiva scatenata da minacce all’integrità fisica o psicologica, di natura sia esterna (messa a rischio dell’autostima, frustrazioni, umiliazioni), che interna (attacco da parte di istanze interne persecutorie o minaccia di una perdita dell’integrità del Sé). Mentre nella violenza “auto-protettiva” l’altro è percepito nel momento dell’aggressività come un pericolo immediato che deve essere eliminato, senza nessun’altra implicazione personale e senza interesse per la sua reazione, in quella “sado-masochistica” invece la risposta dell’altro è cruciale: l’“oggetto” deve essere visto soffrire e per fare questo va preservato, piuttosto che eliminato (Guerrini Degl’Innocenti, 2013).

A tutto ciò, si aggiunga l’impatto delle dipendenze, dal momento che tutte le sostanze d’abuso sono correlabili a comportamenti aggressivi/impulsi violenti: alcune per un’azione diretta stimolante sul sistema nervoso centrale, altre per l’effetto disinibente che hanno sul comportamento, altre ancora in seguito all’astinenza prodotta dall’interruzione dell’assunzione. Anche le dipendenze comportamentali (Gambling Disorder, Internet Addiction Disorder) non sono scevre da un aumento del rischio di tali comportamenti. Sul punto, giova rammentare che tutti i comportamenti di dipendenza sono manifestazioni di una singola patologia sottostante, riconducibile ad un’incapacità di regolare gli stati emotivi (Goodman, 1993). Infatti, il profilo psicopatologico del paziente con dipendenza prevede: impulsività ed aggressività aumentate, anedonia, alessitimia, alta ricerca della novità (*novelty seeking*), capacità empatica ridotta, capacità di tollerare le frustrazioni ridotta, teoria della mente scarsamente rap-

presentata. Inoltre, studi dimensionali (Caretto, Craparo & Schimmenti, 2008) descrivono la personalità di soggetti affetti da dipendenza come caratterizzata da immaturità, incapacità di prendersi cura di sé stessi e degli altri, impossibilità di mantenere un adeguato livello di autostima, identità instabile e discontinuità nelle relazioni interpersonali, disregolazione emotiva e marcata reattività. Esiste pertanto una stretta correlazione tra dipendenze chimiche e violenza intrafamiliare; al punto che i diversi problemi di salute mentale, di per sé, lasciano prevedere comportamenti violenti e criminali molto meno frequenti a quelli connaturati all’addiction.

L’OMS, del resto, considera il consumo di alcol e droghe un fattore di rischio prevalente per la violenza nelle relazioni intime, trasversale a tutte le classi socio-economiche (WHO, 2002; Caravelli, Cosimi & Mazzone, 2009); tant’è che il 60% di casi di violenza domestica si verifica quando il perpetratore è sotto l’influenza di alcol e/o droghe (Dube et al., 2003; Di Blasio, 2005). Anche nelle dipendenze comportamentali, l’associazione più stretta con agiti aggressivi si verifica in ambito intrafamiliare (domestico e di coppia), con una quota rilevante di distruttività e, come per le dipendenze chimiche, il legame con la violenza non è di tipo diretto, ma mediato, cioè di aumento del rischio sulla base di una marcata impulsività e, perciò, di rabbia ed aggressività esacerbate (Macchia, 2004).

In merito, si ricorda che in ambito psicodinamico la dipendenza affettiva è definibile come un quadro di labilità dell’oggetto d’amore, che entra in risonanza con fattori della personalità, con elementi di vulnerabilità spesso dovuti a traumi pregressi (infantili) e caratterizzata da: reazioni di disorganizzazione, dissociazione, panico a solitudine, separazione o abbandono; caratteristiche (bio)-psico-sociali comuni all’*addiction*, inclusi *craving* e astinenza; mancata elettività per il sesso femminile; frequente storia di abusi, maltrattamenti, incurie, traumi infantili; necessità di controllo o del partner, o da parte del partner; elevata comorbidità per comportamenti riferibili allo spettro impulsivo-compulsivo e per disturbi dell’umore (Janiri, Martinotti & Santini, 2006).

## 2.2 Il modello antropo-fenomenologico

Considerata la complessità della tematica, con il supporto della letteratura <sup>2</sup>, pare corretto delineare, pur sinteticamente, le fondamentali coordinate storiche del movimento fenomenologico, sorto come corrente filosofica reattiva al fallimento dello scientismo positivista. Infatti, di fronte alla c.d. crisi delle scienze europee e contro il naturalismo, Edmund Husserl fonda la Fenomenologia come scienza eidetica, cioè come disciplina che permette

2 Per approfondimenti, cfr. Savoldi & Torre 1971; Cazzullo & Sini, 1984; Giusti & Iannazzo, 1998; Cimino & Costa, 2012; Molaro & Stanghellini, 2020; Del Pistoia, 2021.

una conoscenza essenziale, cioè delle essenze (*Eidos*). La parola d'ordine della fenomenologia husserliana è "Tornare alle cose stesse" («...zu den sachen selbst»), vale a dire ai fenomeni, cioè agli "oggetti intenzionali" della coscienza, essendo questa, per definizione, sempre e comunque "coscienza di qualcosa".

D'altro canto, con Martin Heidegger, la coscienza intenzionale di Husserl viene sostituita dall'Esserci (*Dasein*), cioè da quell' "ente che noi stessi sempre siamo", vale a dire dall'essere umano, unico ente in grado di domandarsi quale sia il senso dell'Essere, ente che si colloca costantemente in un determinato momento storico, temporale, spaziale e relazionale. Il fenomeno, perciò, è ciò che si manifesta in sé stesso, perché esso può apparire in molti modi: come è, ma anche come non è; per cui la Fenomenologia diviene quella disciplina che lascia intravedere ciò che il fenomeno non può manifestare da sé.

In questa prospettiva, per Karl Jaspers, la Fenomenologia diventa la dottrina dei fenomeni soggettivi della vita psichica. Pertanto, se in Heidegger il *Dasein* è Esserci come presenza fondata nel tempo, nello spazio e nel corpo, in Jaspers è esistenza situata nel mondo, unica ed irripetibile, che risulta reale soltanto attraverso il suo rapporto effettivo con altre esistenze; ecco perché l'Esserci è sempre un essere in relazione ed in situazione, per cui con Jaspers da una fenomenologia eidetica, o teoretica, si passa ad una fenomenologia patica o pratica, cioè applicata, non solo alla vita, ma anche alla clinica, specie a quella psichiatrica; al punto che la Psicopatologia, grazie alla Fenomenologia, assurge a clinica dell'esistenza (Callieri, 2007).

Con Ludwig Binswanger, poi, la Fenomenologia diventa Antropo-fenomenologia grazie alla *Daseinsanalyse*. Rendere compiutamente tale nozione è molto difficile, tant'è vero che sono state proposte diverse traduzioni: da analisi della Presenza antropologicamente ed ontologicamente fondata (Cargnello, 1992), ad analisi dell'Esserci come modo-di-essere-nel-mondo (Benvenuto, 2004), fino a quella – forse più di adeguata nell'economia del presente contributo – di analisi delle dimensioni grazie alle quali un uomo esiste (Maldiney, 1999).

Queste dimensioni, infatti, sono: quella del corpo, quella del tempo, quella dello spazio, quella della coscienza e quella del linguaggio; ed è proprio il corpo a fornire la chiave di lettura antropo-fenomenologica della violenza di genere, sia come condizione di possibilità dell'esistenza, sia come *forma mentis*, sia come garante del genere, sia come mediatore del rapporto intersoggettivo, sia come contenitore dell'aggressività.

Il corpo rappresenta la *basilare condizione di possibilità dell'esistenza* perché non si dà mai la seconda in assenza del primo, integrando esso l'esperienza primaria della presenza-al-mondo, perché si giunge allo schema del Sé partendo proprio dallo schema corporeo, per cui l'esserci è

sempre "embodiment" (Callieri, 1993, p.14). In quest'ottica si richiamano i contributi di Marcel, per il quale "io non mi servo del mio corpo, io sono il mio corpo" e "mio corpo" equivale a dire "me stesso" (1980, p.220); quelli di Mauss (1950), secondo cui il corpo si impone come il primo, il più elementare e dunque il più complesso "fatto sociale totale"; quelli di Merleau-Ponty, per il quale "Il corpo non può essere paragonato all'oggetto fisico, ma piuttosto all'opera d'arte [...] Un romanzo, una poesia, un quadro, un brano musicale sono individui, cioè esseri in cui non si può distinguere l'espressione dall'espresso, il cui senso è accessibile solo per contatto diretto e che irradiano il loro significato senza abbandonare il proprio posto temporale e spaziale. In questo senso il nostro corpo è paragonabile all'opera d'arte. Esso è un nodo di significati viventi..." (1965, p. 216).

Il corpo, inoltre, è la *forma mentis* per eccellenza (Cavagna, 2001), perché costituisce il contenitore (il "guscio") degli oggetti mentali. Come ed in quanto tale, consente la formazione della mente e la relazione con gli oggetti extracorporei (Klein & Riviere, 1978; Stella, 2001). Sul punto, si richiamano altresì contributi di matrice psicoanalitica, quali quelli di "pelle-psichica" (Bick, 1985) e di "io-pelle" (Anzieu, 1994, 1996), poiché è appunto la pelle corporea a permettere il passaggio da una percezione arcaica di un essere frammentato ad una più evoluta e composita di un involucro, sia fisico che psichico, che consente al soggetto di auto-percepirsi ed auto-rappresentarsi in modo unitario. Dal punto di vista dell'antropo-fenomenologia, proprio le dimensioni della corporeità (*Körperlichkeit* e *Leiblichkeit*) esemplificano il corpo come *forma mentis*, nella misura in cui esiste tanto il corpo-oggetto (il «corpo-che-ho», o *Körper*, o corpo anatomico-biologico), quanto il corpo-soggetto («corpo-che-sono», o *Leib*, o corpo vivente e vissuto). Quindi, le dimensioni soggettiva ed oggettiva della corporeità costituiscono l'Io psichico incarnato ed incorporato (Franck, 1981), perché il corpo, assicurando l'unità e la continuità della esperienza del soggetto nel suo rapporto con il mondo, diviene così crocevia tra interiorità ed esteriorità (Ales Bello, 2003).

Il corpo è altresì *garante del genere*, dal momento che, come fondamentale condizione di possibilità dell'esistenza, risulta elemento ante-predicativo e pre-categoriale rispetto al genere sessuale, non potendosi dare il secondo in assenza del primo. Non a caso, il *modo-di-essere* - che è sempre e comunque un *essere-nel-mondo* come ed in quanto *essere-l'aver-un-corpo* - non è a-sessuato, ma sessuato-in-radice. Se vi è osmosi tra corporeità ed esistenza, la sessualità – garantita dalla corporeità – fornisce una fondamentale chiave di accesso alla vita del soggetto, investendo appunto la totalità della sua esistenza (Merleau-Ponty, 1965).

Il corpo, però, è anche *mediatore del rapporto intersoggettivo*, giacché il corpo sessuale è sempre una realtà duale (Gebattel, 1954), poiché non può esservi alcuna relazione



tra l'Io ed il Tu – tra il Sé e l'Altro – a prescindere dal corpo oggetto/soggetto. Ergo, se il corpo è ciò che ci separa, ma, al contempo, ci mette in comunicazione con il mondo, esterno ed interno (*Welt* da intendersi qui in senso jaspersiano, cioè come *Umgreifende*, tutto-avvolgente, onni-comprendente), la nostra esistenza (il *Dasein* come *Sein-in-der-welt*) è sempre una co-esistenza (*Mit-dasein*) con un mondo esterno di persone (*Mitwelt*) e/o di cose (*Umwelt*) ed un mondo interno (*Eigenwelt*) realizzata grazie al corpo come corporeità (*Körperlichkeit / Leiblichkeit*).

Tutto questo consente di chiarire come mai il corpo sia *contenitore dell'aggressività* nelle fondamentali modalità esistenziali, che, secondo Binswanger (Cargnello, 1966), sono tre.

La prima è il *modus amoris*, cioè il “modo di essere insieme nell'amore” (*mit-einander-sein-in-der-Liebe*); si riferisce al “noi”, alla dualità dell'amore, o meglio al “come” il “noi-due” (*wirbeide*) si pone nell'amore, cioè all'essere insieme di me e di te; il suo contenuto fenomenico corrisponde all' “equivalenza dialettica” tra dare e ricevere, vicino e lontano, ipseità e dualità, essere al contempo fedeli a sé medesimi ed al Tu (“Nel Tu dell'amore è compreso anche l'Io” - Cargnello, 1966, p.41).

La seconda è il *modus amicitiae*, cioè il “modo di essere insieme nell'amicizia”, dove la fusione dell'Io e del Tu risulta parziale, poiché l'Io può essere-insieme ad altri Io, a differenza del *modus amoris*, nel quale può essere sempre e soltanto con e per il Tu e dove il legame interpersonale non è mai avulso dalla riflessione sulle modalità con le quali si attua il destino comune assunto liberamente dagli amici (“l'amico è misura dell'amico e sua parziale coscienza” - Cargnello, 1966, p.64).

La terza è “il modo di essere nell'aggressività”, nel quale il Tu decade a “strumento nelle mani dell'Io” (Cargnello, 1966, p.68). Non esiste più il Tu, ma l'Esso. Qui più che mai non si ha alcun incontro antropologico nella dimensione del Noi (*koinonia - Wahrheit*). Si ha una forma di esistenza mancata, in quanto deprivata, in varia misura, delle dimensioni antropo-fenomenologiche fondamentali: intersoggettività, reciprocità e prossimità. L'aggressività è il *marker*, cioè l'indicatore o segna-via (*Wegmarken*), dell'assenza della costituzione inter-soggettiva dell'altro in un corpo sessuato in radice. Non esiste dualità, ma sempre solo solipsismo. Non esiste alterità, ma sempre e solo alienità. Non esiste il tempo del Noi (*Wir-Zeit*), ma sempre e solo quello dell'Io (*Ich-Zeit*) (Callieri, 1999, a, b). Non si ha il *Leib*, ma solo il *Körper* e sempre e solo quello del carnefice. Se manca l'Altro nella e con la sua corporeità, allora la distruttività diventa la cifra (*sfraghis*) di un *modo-di-essere-nel-corpo*, ma anche ed al contempo di un *modo-di-essere-contro-il-corpo* in quanto corpo sessuato (ad es., si provi a chiedere all'autore di un femminicidio “che cosa” rappresentasse per lui il “corpo” della sua vittima; non sarà mai in grado di dirlo).

### 3. Percorsi di trattamento

A questo punto, è corretto chiedersi “se” e “in quale misura” tali modelli epistemici possano tradursi non solo in organizzatori di senso e di significato finalizzati alla spiegazione-comprensione del fatto nel contesto di una narrazione che dall'atto risalga al suo autore<sup>3</sup>, ma anche in programmi trattamentali da applicarsi verosimilmente tanto alle vittime, quanto ai loro carnefici; il che implica necessariamente prendere le mosse dalla dimensione del trauma che il delitto di genere ha prodotto, fermo restando il fatto che, se non tutti i traumi psichici derivano da reati, quelli di genere provocano sempre e comunque un nocimento a livello mentale (Barbieri & Verde, 2014; Barbieri, Grattagliano, Tattoli, Bosco & Di Vella, 2022).

In generale, entrare in contatto con il trauma psichico che la violenza infligge alle vittime vuol dire trovarsi faccia a faccia con la vulnerabilità dell'essere umano e, al tempo stesso, con la sua straordinaria capacità di compiere azioni malvagie ed illecite (Janiri, Caroppo, Martinotti & Pozzi, 2012). Ne consegue che le strategie terapeutiche devono essere articolate sia nella prospettiva della vittima, sia in quella del suo carnefice, sia in quella della legge stessa.

Quanto alla possibilità di un trattamento, si ritiene che la violenza attiva e passiva debba, almeno tentativamente, essere curata. Ciò significa trasporre le dinamiche in un nuovo contesto relazionale e la psicoterapia rappresenterebbe lo strumento elettivo per l'elaborazione del trauma nella vittima e per la modulazione dell'affettività negativa nel carnefice.

Sul versante della vittima, la psicoterapia dovrebbe avere i seguenti obiettivi:

- portare a riconoscere il conflitto, poiché nel conflitto fra il desiderio di negare eventi orribili e il desiderio di denunciarli a gran voce sta la dialettica centrale del trauma psicologico;
- ristabilire un flusso narrativo, perché coloro che sono sopravvissuti ad atrocità spesso raccontano le loro storie in un modo così frammentato, contraddittorio e fortemente impregnato di emotività, da minare la propria credibilità e sottostare così all'imperativo paradossale di rivelare la verità e nascondere il segreto al tempo stesso; solamente quando la verità è finalmente riconosciuta il processo di guarigione può cominciare;
- mettere al centro la relazione, se è vero che il trauma è un'interruzione improvvisa dell'interazione umana (Lindemann, 1944), dal momento che la violenza

3 Sulla ricostruzione ermeneutica dell'agito delittuoso in ambito narratologico-criminologico, cfr. Barbieri, 2013, 2014, 2015, 2016, 2017; Barbieri, Bandini & Verde, 2015; Francia, 2010; Francia & Verde, 2015; Francia, Verde & Birkhoff, 1999; Verde, 1997; Verde, Angelini, Boverini & Majorana, 2006; Verde & Barbieri, 2010.

traumatica incide sulla carne e sullo spirito della vittima, soprattutto per via del senso di inermità e di distacco dagli altri;

- dare un senso all'accaduto: laddove, infatti, non si verifica alcun incontro antropologico, subentrano annullamento e sopraffazione dell'altro, nelle quali è impossibile il riconoscimento stesso della alterità; in questi termini, il soggetto vittimizzato deve cercare di dare senso al fatto di aver incontrato fuori di sé "un discorso privo di senso" (Aulagnier 1994);
- trarre il soggetto fuori dalla passività: ristabilire un senso di "agency", del resto, è prioritario rispetto al sentimento profondo dell'identità e della vitalità di sé;
- lavorare sull'identificazione proiettiva e introiettiva: Melanie Klein (1946) descrive l'identificazione proiettiva come una particolare modalità di evacuazione nella mente dell'altro di emozioni sadiche e perciò angoscianti; e Bion (1962) mostra come essa, all'inizio della vita mentale, sia quella modalità fisiologica con la quale il bambino molto piccolo si libera di emozioni e vissuti angosciosi trasferendoli appunto nella mente della madre, la quale glieli restituirà "bonificati" e perciò tollerabili; in tale prospettiva, la madre si rende garante della capacità del bambino di pensare, mentre il neonato viene preso da sensi di panico, rabbia ed angoscia che gli provocano dolore e sente che il suo corpo è invaso da qualcosa di cattivo; in questo modo, il bambino imparerà a procrastinare, se necessario, la soddisfazione di un desiderio e a tollerare il limite (capacità assenti in chi ricorre alla violenza); solo così si creano le premesse per l'incontro.

Sul versante del carnefice l'azione terapeutica dovrebbe tener sempre presente che chi commette violenza e non rispetta l'altro non è in grado di pensare che il proprio desiderio non sia anche il desiderio dell'altro, mediato necessariamente dal corpo. In nessun caso di delitto di genere, il concetto di alterità è stato elaborato come costrutto-limite della propria soggettività incarnata e mondanzata. Chi ricorre alla violenza, in genere, non è in grado di riconoscere ed elaborare le proprie emozioni, né pertanto di con-dividere con e grazie al corpo. Riportare l'attenzione del carnefice al corpo proprio e a quello della vittima potrebbe essere il punto di partenza di un percorso di riconoscimento dell'alterità.

Sul versante della Legge, è necessario rammentare che denunciare la violenza di genere non solo consente la protezione di sé, ma argina l'aggressività del soggetto violento, ponendolo di fronte alle proprie responsabilità grazie ad un'istanza superiore, cioè alla Legge, perché l'argine costringe a riconoscere i propri errori e dentro se stessi.

In conclusione: il processo di terapia finalizzato alla guarigione, per potersi realizzare, ha bisogno di un nuovo contesto relazionale, all'interno del quale la vittima possa ricreare quelle funzioni psichiche danneggiate dall'esperienza traumatica, tra le quali sono comprese le abilità di

base come la fiducia, l'autonomia, la capacità d'iniziativa, il senso di competenza, d'identità e d'intimità. Proprio perché queste capacità originariamente si sono formate all'interno di relazioni interpersonali, peraltro mediate dalla corporeità, possono riformarsi soltanto all'interno di una relazione come quella psicoterapeutica; ne deriva che il trattamento deve mirare alla creazione di un nuovo ambito relazionale, modulato anche dalle corporeità dei soggetti agenti, poiché soltanto in questo la sofferenza che si genera nel rapporto può trovare.

## Riferimenti bibliografici

- Ablon, J.S., Kachele, H. & Levy, R.A. (Eds.). (2015). *La psicoterapia psicodinamica basata sulla ricerca*. Milano: Cortina.
- Ales Bello, A. (2003). Il linguaggio del corpo vivente. In S. Cavaciuti & A. Dentone (Eds.), *Il corpo e le emozioni, Volume II* (pp.97-113). Bari: Bastoni Editrice Italiana.
- Anzieu, D. (1994). *L'Io-pelle*. Roma: Borla.
- Anzieu, D. (1996). *Dall'Io-pelle all' Io-pensante*. Roma: Borla.
- Aulagnier, P. (1994). *La violenza dell'interpretazione*. Roma: Borla
- Barbieri, C., (2013). Dal fatto all'uomo: la comprensione di senso nella metodologia valutativa dell'imputabilità. *Rassegna Italiana di Criminologia*, 1, 8-24.
- Barbieri, C. (2014), 36 Quai des Orfèvres: esemplificazione narrativa del percorso criminoso dalla gelosia alla vendetta. *Rassegna Italiana di Criminologia*, 4, 266-276.
- Barbieri, C. & Verde, A. (2014). Trauma e vittimizzazione lungo le generazioni: alcune riflessioni in margine a un caso peritale. *Rassegna Italiana di Criminologia*, 1, 30-38.
- Barbieri, C. (2015). Vissuti di reato e stato di coscienza: esercizi di narratologia criminologica con Maupassant. *Rassegna Italiana di Criminologia*, 1, 21-28.
- Barbieri, C. (2016). I discorsi criminologici nel c.d. delitto di Cogne. *Rassegna Italiana di Criminologia*, 4, 230-246.
- Barbieri, C. (2017). Una verosimile chiave di lettura del c.d. reato d'impeto: la causalità come "gnommero". *Rassegna Italiana di Criminologia*, 2, 84-91.
- Barbieri, C., Bandini, T. & Verde, A. (2015). "Non si sa come", ovvero il passaggio all'atto come corto circuito della narrazione. *Rassegna Italiana di Criminologia*, 4, 259-268.
- Barbieri, C., Grattagliano, I., Tattoli, L., Bosco, C. & Di Vella, G. (2022). From doctor to incendiary nun: the importance of analyzing the pathways of trauma. *La Clinica Terapeutica*, 1, 10-14.
- Barbieri, C., Rocca, G. & Grattagliano, I. (2022). L' *Unheimlich* quale *Wegmarken* tra *Eros* e *Thanatos*. Riflessioni da un singolo caso peritale. *Rassegna Italiana di Criminologia*, 1, 78-85.
- Bardi, O. (2019). *Legami violenti*. Centro Milanese di Psicoanalisi. Retrieved March 20, 2024, from <https://www.cmpspiweb.it/legami-violenti>.
- Benvenuto, S. (2004). Il progetto della psichiatria fenomenologica. *Dialegethai. Rivista telematica di filosofia*, 6. Retrieved February 16, 2024, from <https://mondodomani.org/dialegethai/articoli/sergio-benvenuto-03>.
- Bick, E. (1985). L'esperienza della pelle nelle prime relazioni oggettuali, In S. Isaacs, A. Freud, D.W. Winnicott, E. Bick, M. Boston, W.E. Freud & A.H. Bratman, *L'osservazione diretta del bambino* (pp. 90-95), Torino: Bollati Boringhieri.

- Bion, W.R. (1962). *Apprendere dall'esperienza*. Roma: Armando.
- Bolognini, S. (2013). *Uno sguardo psicoanalitico alla violenza contro le donne*. Retrieved March 20, 2024, from <https://www.spiweb.it/dossier/femminicidio-nella-psicoanalisi/uno-sguardo-psicoanalitico-alla-violenza-contro-le-donne/>.
- Callieri, B. (1972). Dimensioni antropologiche della psicopatologia della corporeità. *INFormazione. Psicologia Psicoterapia Psichiatria*, 17, 3-8.
- Callieri, B. (1993). Inquadramento antropologico del vissuto corporeo e della sua psicopatologia. *Idee*, 23, 13-32.
- Callieri, B. (1995). Psicopatologia antropologica del vissuto corporeo. *Attualità in psicologia*, 2-3, 166-176.
- Callieri, B. (1999 a). Appunti per una psicopatologia della reciprocità. *Attualità in psicologia*, 2, 149-154.
- Callieri, B. (1999 b). Non è più il tempo dell'Io, ma il tempo del Noi. *Attualità in logoterapia*, 1, 11-19.
- Callieri, B., (2007). *Corpo esistenze mondi. Per una psicopatologia antropologica*. Roma: Edizioni Universitarie Romane.
- Caravelli, L., Cosimi, F. & Mazzoni, S. (2009). Violenza nei legami intimi e alcolismo. *Maltrattamento e Abuso all'Infanzia*, 1, 63-85.
- Caretti, V., Craparo, G. & Schimmenti, A. (2008). Psicodinamica delle dipendenze patologiche. *Noos* 2, 107-116.
- Cargnello, D. (1966). *Alerità e alienità*. Milano: Feltrinelli.
- Cargnello, D. (1992). Analisi della presenza come locuzione italiana equivalente al termine composto tedesco Daseinsanalyse. *Psichiatria generale e dell'età evolutiva* 30, 8-17.
- Cavagna, D. (2001). Il corpo come forma mentis. In D. Cavagna & M. Fornaro (Eds.), *Il corpo negli sviluppi della psicanalisi* (pp. 123-151). Torino: Centro Scientifico.
- Cazzullo, C.L. & Sini, C. (Eds.). (1984). *Fenomenologia: filosofia e psichiatria*. Milano: Masson.
- Cimino, A. & Costa, V. (Eds.). (2012). *Storia della fenomenologia*. Roma: Carocci.
- Committee on the Rights of Persons with Disabilities (2016). General comment No. 3 (2016) on women and girls with disabilities. In United Nations, *Convention on the Rights of Persons with Disabilities*, New York: United Nations.
- Convenzione del Consiglio d'Europa sulla prevenzione e la lotta contro la violenza nei confronti delle donne e la violenza domestica Istanbul, 11 maggio 2011, Serie dei Trattati del Consiglio d'Europa - N° 210.
- De Fazio, F., Luberto, S. & Galliani, I. (1988). L'omicidio a matrice sessuale. In: G. Canepa & M. Lagazzi (Eds.), *I delitti sessuali* (pp.183-201). Padova: CEDAM.
- Del Pistoia, L. (2021). *Il dialogo con l'insensato. Introduzione storica e clinica alla psicopatologia fenomenologica*. Roma: Alpes.
- Di Blasio, P. (2005). *Tra rischio e protezione. La valutazione delle competenze parentali*. Milano: Unicopli.
- Dube, S.R., Felitti, V.J., Dong, M., Chapman, D.P., Giles W.H. & Anda, R.F. (2003). Childhood abuse, neglect, and household dysfunction and the risk of illicit drug use: the adverse childhood experiences study. *Pediatrics*, 3, 564-572.
- Erikson, H.E. (1966). *Infanzia e società*. Roma: Armando.
- Filippini, S. (2006). *Le relazioni perverse*. Milano: Franco Angeli.
- Ferradini, F. (1962). Il problema dell'aggressività nella concezione di H. Hartmann, *Rivista di Psicoanalisi*, 1, 57-66.
- Francia, A. (2010). *Il delitto raccontato. Una lettura criminologica delle novelle di Guy de Maupassant*. Milano: Franco Angeli.
- Francia, A., & Verde, A. (2015). Il reo narra il suo delitto: idee per una criminologia narrativa aperta alla complessità. *Rassegna Italiana di Criminologia*, 2, 116-126.
- Francia, A., Verde, A. & Birkhoff, J. (Eds.). (1999). *Raccontare i delitti. Il ruolo della narrativa nella formazione del pensiero criminologico*. Milano: FrancoAngeli.
- Franck, D. (1981). *Chair et corps. Sur la phénoménologie de Husserl*. Paris: Les éditions de minuit.
- Gabbard, G.O. (2018). *Introduzione alla terapia psicodinamica*. Milano: Cortina.
- Gebsattel, von V. E. (1954). *Prolegomena einer medizinischen Anthropologie*. Berlin: Springer.
- Giusti, E. & Iannazzo, A. (1998). *Fenomenologia e integrazione pluralistica*. Roma: Edizioni Universitarie Romane.
- Glasser, M. (1998). On violence: a preliminary communication. *International Journal of Psychoanalysis*, 79, 887-892.
- Goodman, A. (1993). Diagnosis and treatment of sexual addiction. *Journal of Sex & Marital Therapy*, 3, 225-251.
- Guerrini Degl'Innocenti, B. (2011). Attaccamenti perversi. *Psiche. Rivista di Cultura Psicoanalitica*, 3, 1-10.
- Guerrini Degl'Innocenti, B. (2013). *Relazioni pericolose: brevi note introduttive al tema della violenza di genere*. Retrieved March 20, 2024, from <https://www.spiweb.it/dossier/femminicidio-nella-psicoanalisi/relazioni-pericolose-brevi-note-introduttive-al-tema-della-violenza-di-genere/>.
- Honneth, A. (2015). *Il diritto della libertà. Lineamenti per una eticità democratica*. Torino: Codice.
- Janiri, L., Caroppo, E., Martinotti, G. & Pozzi, G. (Eds.). (2012). *Il punto di non ritorno. Itinerari e derive del trauma psichico*. Roma: Giovanni Fioriti.
- Janiri, L., Martinotti, G. & Santini, F. (2006). La dipendenza affettiva. In: Albano, T. & Gulimanoska, L. (Eds.) *In-dipendenza: un percorso verso l'autonomia. Vol. I. Manuale sugli aspetti etiopatogenetici, clinici e psicologici delle dipendenze* (pp.204-219). Milano: Franco Angeli.
- Kernberg, O. (1985). *Mondo interno e realtà esterna*. Torino: Boringhieri.
- Kilmartin, Ch. & Allison, J.A. (2007). *Men's Violence Against Women: Theory, Research, and Activism*. London: Routledge.
- Klein, M. (1946). Notes on some schizoid mechanisms. *International Journal of Psychoanalysis*, 27, 99-110.
- Klein, M. & Riviere, J. (1978). *Amore, odio e riparazione*. Roma: Astrolabio-Ubaldini.
- Krug, E.G., Dahlberg, L.L., Mercy, J.A., Zwi, A.B. & Lozano, R. (Eds.). (2002). *World report on violence and health*. Geneva: World Health Organization.
- Lindemann, E. (1944). Symptomatology and management of acute grief. *American Journal of Psychiatry*, 101, 141-149.
- Luzzago, A. & Barbieri, C. (2003). Sessualità tra norma e crimine. *Seminari Pavesi di Urologia*, 1-2, 151-155.
- Macchia, T. (2004). Donna e dipendenza crociata. *Annali dell'Istituto Superiore di Sanità*, 81, 53-40.
- Maldiney, H. (1999). La Daseinsanalyse est-elle dépassée ? Question posée au professeur Henri Maldiney Président d'honneur de notre école, Lettre du 1.er septembre 1999. Retrieved 12 mai 2007, from <http://www.daseinsanalyse.be/daseinpassee.htm> - Retrieved February 14, 2024, from <https://www.mieux-etre.org/Daseinsanalyse,184.html>
- Marcel, G., (1980). *Giornale metafisico*. Roma: Abete.
- Mauss, M. (1950). *Sociologie et anthropologie*. Paris: PUF.
- McWilliams, N. (1999). *La diagnosi psicoanalitica. Struttura della personalità e processo clinico*. Roma: Astrolabio.
- Merleau-Ponty, M. (1965). *Fenomenologia della percezione*. Milano: Il Saggiatore.
- Migone, P. (Ed.). (2021). *La terapia psicodinamica è efficace ?*. Milano: FrancoAngeli.

- Mitchell, S. A. (1993). *Gli orientamenti relazionali in psicoanalisi. Per un modello integrato*. Torino: Boringhieri.
- Molaro, A. & Stanghellini, G. (Eds.). (2020). *Storia della fenomenologia clinica. Le origini, gli sviluppi, la scuola italiana*. Torino: UTET.
- Money-Kyrle, R. (1951). *Psychoanalysis and Politics: a Contribution to the Psychology of Politics and Morals*. London: Duckworth.
- Patrizi, P. (2011). *Psicologia della devianza e della criminalità. Teorie e modelli di intervento*. Roma: Carocci.
- Safran, J. (2013). *Psicoanalisi e terapie psicodinamiche*. Milano: Cortina.
- Savoldi, F. & Torre, E. (1971). *Introduzione alla psichiatria fenomenologica*. Parma: Kadmos.
- Stella, S. (2001). Note attorno all'idea di corpo nel pensiero di Melanie Klein. In D. Cavagna & M. Fornaro (Eds.), *Il corpo negli sviluppi della psicanalisi* (pp. 43-56). Torino: Centro Scientifico.
- United Nations High Commissioner For Refugees (2003). *Sexual and Gender-Based Violence against Refugees, Returnees and Internally Displaced Persons, Guidelines for Prevention and Response*. New York: United Nations.
- Verde, A. (1997). Criminologia: l'utilità di un approccio narratologico. Editoriale. *Rassegna Italiana di Criminologia*, 1, 1-7.
- Verde, A., Angelini, F., Boverini, S. & Majorana, M. (2006). *Il delitto non sa scrivere. La perizia psichiatrica tra realtà e fiction*. Roma: DeriveApprodi.
- Verde, A. & Barbieri, C. (Eds.) (2010): *Narrative del male. Dalla fiction alla vita, dalla vita alla fiction*. Milano: Franco Angeli.
- World Health Organization (2002). *World report on violence and health*. Geneva: World Health Organization



Psychotherapeutic treatment of perpetrators of gender-based violence:  
the experience within Modena prisonTrattamento psicoterapeutico degli autori di violenza di genere:  
l'esperienza all'interno della casa circondariale di Modena

Debora Ginocchio | Paolo De Pascalis | Giulia Riccò | Giovanna Laura De Fazio

## OPEN ACCESS

## Double blind peer review

**How to cite this article:** Ginocchio D. et al. (2024). Psychotherapeutic treatment of perpetrators of gender-based violence: the experience within Modena prison. *Rassegna Italiana di Criminologia*, XVIII, 4, 287-298 <https://doi.org/10.7347/RIC-042024-p287>

**Corresponding Author:** Debora Ginocchio, email: [debora.ginocchio@unipr.it](mailto:debora.ginocchio@unipr.it)

**Copyright:** © 2024 Author(s). This is an open access, peer-reviewed article published by Pensa Multimedia and distributed under the terms of the Creative Commons Attribution 4.0 International, which permits unrestricted use, distribution, and reproduction in any medium, provided the original author and source are credited. *Rassegna Italiana di Criminologia* is the official journal of Italian Society of Criminology.

© The authors declare that the research was conducted in the absence of any commercial or financial relationships that could be construed as a potential conflict of interest. This research did not receive any specific grant from funding agencies in the public, commercial, or not-for-profit sectors

**Received:** 30.5.2024

**Accepted:** 18.10.2024

**Published:** 31.12.2024

Pensa MultiMedia

ISSN 1121-1717 (print)

ISSN 2240-8053 (on line)

[doi10.7347/RIC-042024-p287](https://doi.org/10.7347/RIC-042024-p287)

## Abstract

Gender-based violence crimes confronts institutions with a hard but relevant issue: on one hand, the need to safeguard victims, through appropriate laws to ensure the safety of society; on the other hand, to encourage treatment interventions for perpetrators, so as to minimize the risk of recidivism. Conceiving the expiation of punishment as mere punitive detention risks supporting the culture of stigmatization and exclusion, which could encourage the reiteration of the crime itself, instead of allowing adequate prevention and subsequent reintegration of the person into society. From this perspective, prison should have a re-educational purpose, providing the opportunity to get in touch with oneself and lay the groundwork for potential change.

On this premise, Modena Prison and the Penitentiary Medicine of the Ausl of Modena have outlined a protocol of psychotherapeutic intervention of inmates for crimes of gender violence, aimed at fostering self-awareness and self-questioning, for the beginning of their potential change. The aim is to enable these patients to choose alternative relational modes to violence, thus reducing the risk of recidivism. For the purposes of prevention and social protection, the conclusion of the intervention within prison involves, whenever possible, sending the patient to health services of residence or to institutions/associations for continuity of treatment, both in the case of alternative measure to detention, and once the sentence has been served.

**Keywords:** violence, gender-based violence, sex offender, prison, psychotherapeutic treatment

## Riassunto

Il fenomeno dei reati di violenza di genere pone le Istituzioni di fronte a una questione non semplice, ma di fondamentale importanza: da un lato, salvaguardare le vittime, mediante disposizioni legislative idonee a garantire la sicurezza della società; dall'altro, favorire interventi di trattamento nei confronti degli aggressori, in modo da ridurre al minimo il rischio di recidiva. Una concezione dell'espiazione della pena come mera detenzione punitiva rischia di sostenere la cultura della stigmatizzazione e dell'esclusione che, invece di permettere un'adeguata prevenzione e un successivo reinserimento della persona nella società, potrebbe favorire la reiterazione del reato stesso. In quest'ottica, il carcere deve avere una finalità rieducativa, ovvero configurarsi come un'opportunità per entrare in contatto con sé stessi e porre le basi per un potenziale cambiamento. Su questo presupposto, la Casa Circondariale di Modena e la Medicina Penitenziaria dell'Ausl di Modena hanno delineato un protocollo d'intervento psicoterapeutico rivolto a detenuti per reati di violenza di genere, mirato a favorire la presa di coscienza e la messa in discussione di sé, per l'inizio di un potenziale cambiamento. L'obiettivo è rendere questi pazienti in grado di scegliere modalità relazionali alternative alla violenza, riducendo così il rischio di recidiva. Ai fini della prevenzione e della tutela sociale, la conclusione dell'intervento in carcere prevede, ove possibile, l'invio del paziente ai servizi sanitari di residenza o a enti/associazioni per la continuità del trattamento, sia in caso fruizione di misura alternativa alla detenzione, sia una volta espiata la condanna.

**Parole chiave:** violenza, violenza di genere, sex offender, carcere, trattamento psicoterapeutico

Lavoro presentato in forma di comunicazione durante il XXXVI Congresso Nazionale della Società Italiana di Criminologia "GENERE, CULTURA E CRIMINALITÀ", tenutosi a Siena nel periodo 19-21 ottobre 2023.

**Debora Ginocchio**, University of Modena and Reggio-Emilia, Department of Law, <https://orcid.org/0000-0002-1747-8508> | **Paolo De Pascalis**, Azienda USL of Modena, Department of Mental Health/Pathological Addictions and Primary Care | **Giulia Riccò**, Azienda USL of Modena, Department of Mental Health/Pathological Addictions | **Giovanna Laura De Fazio**, University of Modena and Reggio-Emilia, Department of Law, <https://orcid.org/0000-0002-3412-3784>

## Psychotherapeutic treatment of perpetrators of gender-based violence: the experience within Modena prison

### Introduzione

Al giorno d'oggi, la violenza di genere è riconosciuta come un problema di salute pubblica e di tutela dei diritti umani (WHO, 2021), che si manifesta attraverso diverse forme. Si tratta di un fenomeno da sempre esistente nella nostra società, ma che oggi costituisce sicuramente una categoria di delitti che suscita maggior allarme sociale, soprattutto per via dell'accresciuta sensibilità culturale e giuridica in materia, e di una notevole attenzione da parte dei media sull'argomento (Garbarino & Giulini, 2022; Seriser, 2017; Zatzkin, Sitney, & Kaufman, 2022). A fronte di questa situazione, risulta evidente la necessità, da un lato, di disporre misure legislative idonee a salvaguardare le vittime e a garantire la sicurezza della società<sup>1</sup>; dall'altro, promuovere interventi di sostegno e recupero nei confronti degli aggressori, in modo da ridurre il rischio di recidiva.

All'interno di questa categoria di delitti rientrano i reati a sfondo sessuale, rispetto ai quali la letteratura ha ormai da anni posto particolare attenzione. Gli aggressori sessuali (sex offender) non costituiscono un insieme omogeneo di rei, ma si diversificano in base alla storia personale, alla classe sociale, al *modus operandi*, ai comportamenti offensivi agiti (Coluccia et al., 2020), alle motivazioni di fondo e all'età a cui risale la messa in atto dell'aggressione (Margari et al., 2015; Sabatello & Stefanile, 2020). Da un punto di vista clinico, talvolta è possibile fare diagnosi psicopatologica. Frequentemente si riscontrano il disturbo bipolare, la schizofrenia e diversi disturbi di personalità, tra cui il disturbo antisociale, quello narcisistico e quello evitante (Carabellese et al., 2012; Rossetto et al., 2021), e a volte una comorbilità tra più disturbi (Bogaerts et al., 2005; Levenson, 2004; Marshall, 2007; McElroy et al., 1999). Diversi studi hanno messo in luce la correlazione tra psicopatia e criminalità (Campbell, French, & Gendreau, 2009; Carabellese, Vinci, & Catanesi, 2008; Ismail & Looman, 2018), con particolare riferimento a reati violenti (Kennealy et al.,

2010; Leistico et al., 2008; Yang, Wong & Coid, 2010) e alla recidiva di tipo sessuale (Hawes, Boccaccini, & Murrie, 2013). Peraltro, i sex offender con spiccati tratti di antisocialità e psicopatia mostrano forti resistenze al cambiamento e bassa *compliance* ai trattamenti di recupero a loro dedicati (Prentky et al., 2006); non casualmente, diversi studi mostrano come essi siano ad alto rischio di recidiva specifica (Carabellese, Vinci, & Catanesi, 2008; Hanson & Morton-Bourgon, 2019; Seto et al., 2004; Seto, 2009), sebbene non manchino autori che non condividono interamente questa prospettiva (Hanson et al., 2009; Harris et al., 2010; Piquero et al., 2012; Zara & Farrington, 2016). Anche i disturbi di personalità narcisistico e borderline sono significativamente associati alla recidiva di tipo sessuale e violento nelle persone condannate per reati sessuali (Biedermann et al., 2023).

Data quest'eterogeneità, molti ritengono che la tipologia d'intervento più efficace per il recupero dei sex offender consista in trattamenti e programmi individualizzati sulla base delle caratteristiche della persona (Hanson et al., 2009; Hanson & Thornton, 2019), sebbene non manchino punti di vista che prediligono approcci flessibili rivolti agli aggressori nel loro insieme (Marshall, 2007).

Ad oggi, i trattamenti psicoterapeutici, psico-farmacologici o una loro combinazione rappresentano le tipologie d'intervento terapeutico più diffuse (Harrison et al., 2020; Winder et al., 2019; Zara, 2019). Per quanto riguarda i primi, il modello cognitivo-comportamentale appare maggiormente efficace nel ridurre il rischio di recidiva, specie quando si considerano archi temporali di *follow-up* più ampi (Giulini & Xella, 2011; Hanson et al., 2009; Kenworthy et al., 2003; Kim et al., 2016; Mpofu et al., 2018; Ter Beek et al., 2018). Questo approccio prevede l'impiego di specifiche tecniche volte a far comprendere alla persona quali siano i bisogni e le motivazioni sottostanti al proprio comportamento violento, a correggere le distorsioni cognitive e a far acquisire modalità relazionali più adeguate. Il lavoro con l'aggressore è molto focalizzato sul recupero e l'incremento della capacità empatica e di decentramento, per aiutarlo a comprendere, percepire e rispondere ai bisogni dell'altro (cfr. Giulini & Xella, 2011; Hanson et al., 2009; Kenworthy et al., 2003). In merito ai farmaci, serotoninergici e antipsicotici appaiono i più efficaci, i primi per il controllo degli aspetti compulsivi dei comportamenti sessuali disfunzionali (Khan et al., 2017), i secondi per la stabilizzazione dell'umore (Turner et al., 2018).

Sebbene la letteratura metta in evidenza che l'attivazione di percorsi di trattamento abbassi significativamente

1 Un esempio è la Legge n. 69/2019 (c.d. Codice Rosso), che ha potenziato le tutele processuali delle vittime di reati violenti, con particolare riferimento ai reati di violenza sessuale e domestica, ha introdotto nuovi reati nel codice penale e aumentato le pene previste per i reati più frequentemente commessi contro le donne (violenza sessuale, maltrattamenti, atti persecutori). Tale legge è stata recentemente rafforzata con la Legge n. 122/2023, mirata a potenziare la risposta giudiziaria contro la violenza domestica e di genere, accelerando indagini e introducendo nuove misure cautelari.

il rischio di recidiva (Gannon et al., 2019; Grady et al., 2016; Hanson et al., 2002; Hanson et al., 2009; Lösel & Schmucker, 2005; Marshall, 2010; Olver et al., 2013; Rosso et al., 2014; Yates, 2013), in Italia sono ancora pochi i programmi in carcere dedicati agli aggressori sessuali. Tra questi, uno dei primi avviati è stato il progetto “*In.Tra.For.Wolf*” del 2002 all’interno della Casa Circondariale di Prato, che ha delineato un programma trattamentale rivolto ai ristretti per reati sessuali, includendo anche il coinvolgimento del volontariato, della comunità e di organizzazioni no profit. Un altro esempio è costituito dall’innovativo progetto “*Integrare e Proteggere*” all’interno della Casa Circondariale di Chieti, tutt’oggi attivo dal 2015, basato su una sostanziale minimizzazione della separazione tra le diverse categorie di detenuti, ovvero c.d. “comuni” e “protetti”. Attraverso un approccio dell’inclusione e della non discriminazione, il protocollo d’intervento prevede la partecipazione totale dei sex offender alla vita d’Istituto, senza nessuna differenziazione, dunque, rispetto all’offerta di trattamento prevista per i detenuti “comuni” (Ruggero et al., 2019).

Una delle esperienze italiane più note e dai risultati incoraggianti è certamente quella del C.I.P.M all’interno della Casa di Reclusione di Milano-Bollate (si veda Giulini & Xella, 2011 e Giulini & Emiletti, 2018), all’interno della quale è stato avviato dal 2005 il “*Progetto di trattamento e presa in carico di autori di reati sessuali in Unità di Trattamento Intensificato e sezione attenuata*” rivolto agli aggressori sessuali, il cui obiettivo principale è la prevenzione della recidiva. L’intervento intramurario inizia in “sezioni protette”, ai sensi dell’art. 115 co.3 D.P.R. 230/2000<sup>2</sup>, e consiste prevalentemente in una terapia di gruppo a orientamento cognitivo-comportamentale, volta a una ristrutturazione cognitiva e psico-educazionale delle abilità sociali, integrata da altri tipi di attività (ad esempio, fisiche, creative ed espressive). Dopo questa fase di terapia intensiva, i sex offender trattati vengono trasferiti nelle sezioni comuni del carcere per favorire la loro integrazione con i detenuti delle sezioni comuni. Questo passaggio è importante, in quanto mirato a connotarsi come periodo in cui la persona si possa mettere alla prova in un contesto più esteso di relazioni, e che possa essere funzionale al successivo reinserimento della persona nella società. Su questi presupposti, nel 2009 a Milano è stato inoltre istituito il Presidio Criminologico Territoriale (PCT), servizio che svolge un’attività clinico-trattamentale rivolta ad autori di reati violenti a rischio di recidiva o persone a rischio di condotte antisociali, che interagisce costantemente con le Forze dell’Ordine e la Magistratura, e che rappresenta un importante riferimento sul territorio, perché dà continuità al trattamento iniziato in carcere.

2 “*Per detenuti e internati di non rilevante pericolosità, per i quali risultino necessari interventi trattamentali particolarmente significativi, possono essere attuati, in istituti autonomi o in sezioni di istituto, regimi a custodia attenuata, che assicurino un più ampio svolgimento delle attività trattamentali predette*”.

L’importanza del trattamento degli autori di questo tipo di reati è supportata anche a livello normativo; infatti, la Legge n. 69/2019 (c.d. Codice Rosso), recentemente rafforzata con la Legge n. 122/2023, oltre a inasprire le pene, stabilisce la possibilità per i condannati per reati sessuali, per maltrattamenti contro familiari o conviventi, e per atti persecutori di “*seguire percorsi di reinserimento nella società e di recupero presso enti o associazioni che si occupano di prevenzione, assistenza psicologica e recupero di soggetti condannati per i medesimi reati*”; in tal modo, è possibile ottenere il beneficio della sospensione condizionale della pena.

Coerentemente a queste disposizioni, all’interno di diversi Istituti penitenziari italiani, lo sguardo è stato ampliato alla più ampia categoria dei reati di violenza di genere, estendendo, quindi, il trattamento ai maltrattanti, agli autori di violenza nel contesto domestico e nelle relazioni intime, e ai c.d. stalker. Un recente esempio è costituito dal progetto di breve durata “*Servizio RR Rispetto nelle relazioni*” attivato presso la Casa Circondariale di Santa Maria Capua Vetere rivolto a sex offender, maltrattanti e stalker, che ha impiegato una metodologia d’intervento socioeducativa, nell’ambito della quale il lavoro di gruppo si è confermato uno strumento utile per lavorare su diversi aspetti emotivi e comportamentali (si veda Baldry & Rodontini, 2018). Ancora, ispirato al suddetto programma trattamentale del C.I.P.M, degno di nota è il progetto “*CONSCIOUS*” finanziato dalla Comunità Europea per il 2019-2020, nell’ambito del quale è stato attivato un percorso di trattamento all’interno della Casa Circondariale di Cassino rivolto agli autori di reati sessuali e di violenza domestica (per approfondimenti <https://www.work-with-perpetrators.eu/projects/-conscious>). Qui è stata impiegata una tipologia di trattamento ispirata al *Good Lives Model* (GLD) di Ward e colleghi (Ward & Gannon, 2006; Ward & Marshall, 2004; Ward, Mann, & Gannon, 2007), modello utilizzato in diversi Paesi, il cui obiettivo è la riduzione del rischio di recidiva attraverso un percorso di acquisizione di strumenti e competenze necessari per vivere una vita migliore, ovvero realizzando i propri valori e obiettivi senza danneggiare le altre persone.

Tra i programmi attualmente attivi si segnalano il progetto “*Sinapsi*” presso gli Istituti Penali di Reggio-Emilia, e “*Terapia d’arte*” all’interno della Casa Circondariale di Pesaro. L’auspicio è che questi interventi si diffondano sempre di più sul territorio italiano, correndo altrimenti il rischio di perpetuare una cultura della stigmatizzazione e dell’esclusione che, invece di consentire una prevenzione adeguata e un successivo reinserimento della persona nella società, potrebbe favorire la reiterazione del reato stesso.

## L’esperienza modenese

A partire dal 2013, in seguito alla richiesta da parte della Direzione della Casa Circondariale di Modena, si sono svolti degli incontri tra il Direttore e l’area educativa del-

l'Istituto penitenziario, il referente del programma carcere del Dipartimento di Cure Primarie e il Direttore del Servizio di Psicologia Clinica dell'Azienda USL (Ausl) di Modena, per definire un progetto d'intervento rivolto ai sex offender e maltrattanti detenuti presso l'Istituto. In seguito a tale fase, si è pervenuti alla redazione di un primo documento d'accordo (prot. Ausl n. 0039421/17 del 09/06/2017) tra l'Ausl e la Casa Circondariale di Modena, a cui ha fatto seguito nel 2021 la sottoscrizione del Protocollo di trattamento psicoterapeutico e psicoeducativo, che ha sancito l'avvio di un percorso di recupero psicologico e sociale rivolto a coloro che hanno commesso reati a sfondo sessuale, maltrattamenti in famiglia e nelle relazioni intime, e atti persecutori (stalking), mirato a prevenire ulteriori comportamenti violenti e, più in generale, a promuovere un potenziale cambiamento nelle persone.

Tale azione rappresenta una risposta all'aumentata sensibilità sul tema, che si è riflessa in un significativo ampliamento della rete dei servizi dedicati alla violenza di genere presenti sui territori e in un aumento della percentuale dei ristretti per tale tipologia di reati rispetto al passato. In linea con quanto evidenziato, la Regione Emilia-Romagna ha attivato un piano regionale contro la violenza di genere, che prevede l'attuazione di progetti sperimentali rivolti agli uomini autori di violenza. Tale lavoro si inserisce nell'ambito di una serie di azioni e d'interventi, di cui l'Ausl di Modena è capofila, che hanno come obiettivo la tutela di donne e minori vittime di violenza, partendo da un lavoro con gli uomini, volto alla loro piena assunzione di responsabilità. Pertanto, dal 2011 tali sperimentazioni sono state avviate nel contesto delle attività dei consultori familiari, con l'apertura del Centro Liberiamoci dalla Violenza (LDV), primo centro di accompagnamento al cambiamento per uomini maltrattanti a gestione interamente pubblica e integrato nella rete dei servizi, il cui lavoro ha già mostrato primi esiti positivi (Ausl di Modena, Centro LDV, 2023, dicembre).

Gli psicologi dell'Ausl di Modena e di altre Ausl regionali sono stati formati dai fondatori del centro norvegese ATV (*Alternative To Violence*, <https://atv-stiftelsen.no/english/>), un'organizzazione non governativa senza scopo di lucro attiva dal 1987, che fornisce trattamenti psicologici e competenze professionali sulla violenza, con particolare attenzione alla violenza domestica, e che oggi rappresenta un'eccellenza formativa e terapeutica in Europa. In tal modo, conformemente alle linee guida internazionali in quest'ambito di lavoro (Home Office, 2023; Respect, 2023; WWP EN, 2023), tutt'oggi all'interno del Centro LDV operano professionisti adeguatamente formati su argomenti e temi legati alla violenza e su quali siano le possibilità d'intervento e gestione di queste problematiche.

Con la stesura del protocollo di trattamento rivolto ai sex offender e maltrattanti, negli anni a seguire sono stati proposti percorsi formativi agli operatori sanitari, educatori, esperti ex art.80 L. 254/75 O.P. della Casa Circondariale di Modena, agli assistenti sociali dell'Ufficio di Esecuzione Penale Esterna (UEPE) di Modena e alla po-

lizia penitenziaria, volti al conseguimento di un'adeguata preparazione su questi temi. Una formazione strutturata è risultata funzionale anche a promuovere la condivisione di un linguaggio comune tra coloro che, a vario titolo, operano nel contesto dei comportamenti violenti all'interno del carcere, facilitando, così, un lavoro integrato di rete. Infatti, tali professionisti provengono da una varietà di aree, tra cui la polizia penitenziaria e gli operatori di formazione educativa, psicologica e medica. Nello specifico, per l'area sanitaria è garantita la continuità della presenza di uno psicologo/psicoterapeuta, un terapeuta della riabilitazione psichiatrica (TRP), uno psichiatra afferente al Centro di Salute Mentale (CSM) e operatori del Servizio Dipendenze Patologiche (SerDP) dell'Ausl. Tali professionisti vanno a costituire un'équipe di lavoro che prevede confronti continui e sessioni di supervisione su casi complessi, con l'obiettivo di creare una funzionale integrazione tra gli operatori dell'area sanitaria e dell'amministrazione penitenziaria.

#### *Obiettivi*

L'obiettivo dell'intervento è costituito dalla promozione di un potenziale cambiamento nei pazienti, per prevenire ulteriori comportamenti violenti. Ai fini della realizzazione del suddetto obiettivo, il protocollo prevede quali passaggi successivi una concreta definizione e un conseguente perseguimento di alcuni specifici sotto-obiettivi, vale a dire:

- l'instaurarsi di una *compliance* terapeutica;
- la promozione di consapevolezza, motivazione e responsabilità rispetto al proprio agito;
- la presa di coscienza delle proprie difficoltà e modificazione delle distorsioni cognitive;
- l'identificazione delle fantasie sessuali devianti e dei fattori che hanno concorso alla messa in atto del comportamento violento;
- l'acquisizione di strategie di coping più funzionali e di contrasto nei confronti degli impulsi sessuali patologici e/o comportamenti maltrattanti;
- l'acquisizione o rinforzo delle capacità empatiche, in quanto frequentemente carenti in persone che commettono reati di tipo violento (Becker, Skinner, & Abel, 1983; Hildebran & Pithers, 1989; Maletzky, 1991; Marshall & Barbaree, 1989; Marshall et al., 1995; Salter, 1988; Williams & Finkelhor, 1990);
- il riconoscimento e la prevenzione dei comportamenti a rischio di recidiva.

Ai fini della prevenzione e della tutela sociale, la conclusione dell'intervento in carcere prevede, ove possibile, l'invio del paziente ai servizi sanitari di residenza o a enti/associazioni per la continuità del trattamento, sia in caso fruizione di misura alternativa alla pena, sia una volta espia la condanna.



### *L'intervento*

Conformemente a quanto previsto dall'art. 13-bis co.1 O.P., il trattamento è rivolto a uomini in regime di espiazione di pena detentiva in riferimento ai seguenti reati previsti e puniti dal codice penale: artt. 609-bis, (violenza sessuale), 609-ter (circostanze aggravanti), 609-quater (atti sessuali con minorenni), 609-quinquies (corruzione di minorenni), 609-octies (violenza sessuale di gruppo), 572 (maltrattamenti contro familiari o conviventi), 612-bis (atti persecutori).

Il lavoro di recupero dei suddetti detenuti inizia con una fase preliminare di selezione e valutazione, in cui gli educatori dell'Istituto penitenziario, l'esperto ex art.80 L. 254/75 O.P. e i referenti del caso si confrontano e condividono l'idea di un possibile intervento. Gli utenti individuati dall'équipe di osservazione e trattamento dell'Istituto vengono segnalati allo psicologo dell'Ausl – referente dell'équipe sex offender – per la presa in carico.

Lo psicologo, insieme al TRP, svolge la prima fase di *assessment* costituita da 3/4 colloqui da 60 minuti ciascuno, in cui si tengono in considerazione tre fattori per l'inserimento del detenuto nel percorso di trattamento: 1. ammissione o parziale ammissione del reato, 2. riconoscimento delle proprie responsabilità, 3. disponibilità a partecipare al percorso di trattamento. Di seguito gli specifici criteri previsti dal protocollo: Criteri di inclusione: 1. condanna definitiva rispetto a reati sessuali e/o maltrattamenti contro familiari o conviventi e/o atti persecutori; 2. sufficiente conoscenza della lingua italiana; 3. adesione alla frequentazione del percorso di trattamento. Criteri di esclusione: 1. problematiche attive di dipendenza da sostanze stupefacenti o di alcolismo non trattate e/o prese in carico dal SerDP interno; 2. disturbi psichiatrici in fase acuta; 3. completa negazione del problema della violenza ed esplicito dissenso alla partecipazione al percorso.

Per i pazienti con dipendenze patologiche o disturbi psichiatrici in fase acuta, la praticabilità del percorso è valutata insieme ai professionisti del SerDP e del CSM dell'Ausl operanti all'interno dell'Istituto penitenziario.

Successivamente, con l'adesione al programma da parte del paziente, inizia il trattamento vero e proprio. Questo consiste in colloqui di psicoterapia individuale e/o in una terapia di gruppo (massimo 13 utenti). Il trattamento individuale consente di lavorare su aspetti più personali riguardanti il proprio vissuto e la propria storia, e di impostare l'intervento in base alle esigenze del paziente; negli incontri di gruppo, a cadenza settimanale, vengono affrontati argomenti e questioni più condivisi. Il gruppo ha una modalità di funzionamento aperta, ovvero prevede che nuove persone si possono aggiungere durante lo svolgimento del programma, risolvendo così il problema delle attese nel caso di Nuovi Giunti idonei alla presa in carico a incontri di gruppo già avviati. Lo stesso paziente può partecipare a diversi cicli del trattamento in gruppo, che prevedono indicativamente 24 incontri da 90 minuti.

Sia i colloqui individuali che quelli di gruppo – condotti prevalentemente in co-partecipazione dallo psicologo e dal TRP del CSM dell'Ausl, conformemente a

quanto previsto dalle linee guida Respect (2023), che specificano che i conduttori debbano essere due operatori adeguatamente formati, preferibilmente di genere opposto – presentano anche aspetti legati alla psicoeducazione, in quanto volti alla responsabilizzazione degli uomini rispetto ai propri comportamenti, rendendoli consapevoli della natura del proprio problema legato alla violenza e delle modalità di gestione dello stesso.

### *Modello e contenuti del percorso*

Il modello norvegese ATV utilizzato nel protocollo modenese per sex offender e maltrattanti consiste in un intervento clinico, che non esclude l'attenzione anche agli aspetti socioculturali della violenza, riguardanti, ad esempio, il contesto sociale di genere e le relazioni di potere ineguali tra maschio e femmina. Complessivamente, si tratta di un sodalizio tra gli elementi tipici di un approccio di genere e di quello cognitivo-comportamentale. Alla base del lavoro vi è la concezione di violenza come comportamento appreso – e, dunque, auspicabilmente modificabile –, nonché come una scelta da parte della persona nel tentativo di acquisire potere e controllo relazionale di fronte a un senso di impotenza, piuttosto che una perdita di controllo. Se si sceglie di mettere in atto comportamenti violenti come risultato anche di un apprendimento sociale patriarcale, allo stesso modo si può imparare una modalità relazionale alternativa alla violenza. Pertanto, la terapia si basa sull'impiego di alcune tecniche (*brain-storming*, *skills training*, ristrutturazione cognitiva, etc.) volte a rendere il paziente in grado di riconoscere e controllare l'emozione della rabbia e il comportamento aggressivo, acquisendo nuove modalità relazionali e comunicative più funzionali per gestire le situazioni di stress o di frustrazione (Rakil, Isdal, & Askeland, 2009).

Sia che si affronti in modalità individuale che di gruppo, il percorso psicoterapeutico e psicoeducativo si articola in quattro fasi, ognuna dedicata a specifici aspetti, riconosciuti dalle stesse linee guida internazionali (Respect, 2023; WWP EU, 2023) come elementi necessari all'interno di un programma per uomini che agiscono violenza nelle relazioni d'intimità.

1. Riconoscimento e definizione della violenza. Si ripercorrono gli episodi legati alla violenza, attraverso una dettagliata e precisa descrizione delle azioni commesse, contrastando i meccanismi di negazione e minimizzazione (Zara, 2018), in modo da aiutare il paziente a riconoscere ciò che è accaduto. Nei colloqui con gli aggressori emergono frequentemente meccanismi di difesa, che consentono di ridurre la propria responsabilità rispetto ai comportamenti posti in essere, e, conseguentemente, il senso di colpa e il danno psicologico derivanti da una percezione negativa di sé. Tuttavia, proprio la vergogna, il senso di colpa e di auto-riprovazione sono i sentimenti necessari a entrare in empatia con la vittima e a riconoscere la gravità delle proprie azioni (Deriu & Dotti, 2012). L'obiettivo è rendere la persona consapevole di che cosa sia la violenza – in

tutte le sue forme (fisica, psicologica, sessuale, economica etc.) – e condurla a riconoscerla nelle proprie azioni.

2. Assunzione di responsabilità rispetto al proprio agito. Quest'obiettivo si persegue analizzando ulteriormente le situazioni di violenza, scomponendole in sequenze dettagliate, per identificare le fasi antecedenti alla scelta del comportamento e dimostrare che esiste una fase preparatoria alla messa in atto di quest'ultimo. Porre ripetutamente l'attenzione sulle scelte e sulle intenzioni significa cogliere la responsabilità stessa dell'atto. In tal modo, si favorisce lo spostamento da un atteggiamento esteriore – teso, cioè, ad attribuire le cause del comportamento a fattori esterni a sé –, a un'interiorizzazione della violenza commessa. In questa fase, è necessario trasmettere il messaggio che è possibile prendere decisioni diverse, cioè, scegliere di assumere modalità relazionali *alternative* alla violenza (da qui il nome del modello *Alternative To Violence*). Pertanto, vengono impiegate alcune tecniche per migliorare le capacità di affrontare situazioni emotivamente difficili e conflittuali, senza dover ricorrere al comportamento aggressivo, dal riconoscimento ed espressione delle emozioni, all'allenamento alla comunicazione. Infatti, questi aspetti risultano spesso carenti negli uomini che assumono comportamenti violenti, i quali hanno difficoltà a leggere, gestire ed esprimere i sentimenti (Garofalo & Velotti, 2017; Garofalo, Neumann, & Velotti, 2018; Moriarty et al., 2001; Paltrinieri et al., 2022), anche perché la manifestazione di questi ultimi costituisce una minaccia all'idea stessa di mascolinità, legata alla forza e all'assenza di fragilità. I comportamenti violenti diventano il modo per far fronte a un conflitto e a un disagio interiore, permettendo di ripristinare la percezione di controllo senza intaccare la propria immagine di "uomo forte", in una situazione in cui, in realtà, si esperisce senso di impotenza. Dietro la rabbia spesso provata prima della messa in atto del comportamento violento, si celano altre emozioni, quali vergogna, paura, tristezza, gelosia, timore di abbandono, che bisogna imparare a riconoscere e tollerare, per sapersi poi rispondere in modo funzionale e costruttivo.
3. Storia personale. Il percorso si rivolge alla comprensione delle radici remote della violenza, ovvero quale può essere stato il ruolo delle esperienze infantili, dell'educazione e della cultura di riferimento. L'obiettivo è condividere un'interpretazione dotata di senso sull'uso attuale del comportamento violento, attraverso un lavoro di connessione con la storia personale. Generalmente, si approfondiscono in prevalenza due aree: le eventuali esperienze traumatiche di violenza subita o assistita durante infanzia e/o adolescenza, e l'influenza della cultura di origine in relazione agli stereotipi di genere, al ruolo maschile e femminile, all'ideale di uguaglianza e alle relazioni asimmetriche tra uomini e donne nella società. Agli aspetti legati maggiormente al vissuto intimo e personale si dà preferibilmente spazio negli incontri individuali.

4. Riconoscimento delle conseguenze dei comportamenti violenti. Raggiunta la consapevolezza che la violenza dipende da sé, dalle proprie attitudini, dalla propria percezione di sé e da diversi fattori sociali e culturali, viene posta particolare attenzione agli effetti e alle conseguenze della violenza, cioè a riconoscere e percepire la paura e il dolore altrui. Si considerano i comportamenti violenti dal punto di vista della vittima, cercando di incrementare la capacità di decentramento dell'uomo da sé. Riuscire a entrare in empatia con il vissuto della persona che ha subito violenza è un altro aspetto importante, che aiuta a cogliere la gravità dei comportamenti posti in essere.

#### *Elementi peculiari della terapia di gruppo*

Diversi autori riconoscono il lavoro in gruppo come uno strumento chiave di cambiamento per gli uomini che assumono comportamenti violenti nelle relazioni d'intimità, preferibile a quello su base individuale (Creazzo & Bianchi 2009; Merzagora, 2009). Il gruppo, infatti, si connota per la presenza di alcuni fattori terapeutici intrinseci: 1. condivisione: affrontare le criticità dei propri stati d'animo e delle proprie esperienze davanti ad altre persone riduce la percezione di anormalità e arricchisce il proprio repertorio, trovando punti di somiglianza con gli altri, ma anche soluzioni differenti. Inoltre, condividendo le stesse problematiche, gli uomini possono sentirsi meno soli e riuscire ad abbattere quei meccanismi di difesa che frequentemente emergono nel contesto diadico con l'operatore. 2. Training interpersonale: l'esposizione in un ambiente protetto aumenta la consapevolezza delle proprie modalità di espressione e dell'impatto che queste hanno sulle altre persone, incrementando la capacità di stabilire relazioni soddisfacenti. 3. Coesione di gruppo: il coinvolgimento in un percorso comune, in un'atmosfera di accettazione e vicinanza reciproca, mette a disposizione dei singoli una forza collettiva, che aumenta la fiducia nella possibilità di liberarsi dai comportamenti violenti. Questi concetti sono ben sintetizzati da Merzagora (2009): "Il gruppo, in sintesi, è considerato un catalizzatore di cambiamento, e l'esperienza del gruppo favorisce la sperimentazione di nuovi modelli comportamentali che potranno poi essere esportati al di fuori del gruppo. Esso, inoltre, permette la socializzazione e la rottura dell'isolamento, un problema, come s'è visto, tipico di questi soggetti". Tuttavia, è altresì importante sottolineare che il contesto detentivo per le sue caratteristiche intrinseche può essere un elemento di ostacolo allo svilupparsi di una spontanea e sincera coesione di gruppo.

Dal punto di vista metodologico, l'intervento di gruppo presso la Casa Circondariale di Modena prevede un materiale di lavoro ben strutturato, nonché l'impiego di strumenti e tecniche, tra cui *brainstorming*, *problem-solving*, compilazione di questionari e proiezione di materiale audio-visivo. Le tematiche che si affrontano sono d'interesse condiviso: 1. gli stili di attaccamento e la genitorialità; 2. la sessualità; 3. il concetto e le forme di violenza; 4. l'importanza dell'assunzione di responsabilità rispetto

ai propri agiti; 5. le conseguenze della violenza; 6. la prevenzione della recidiva; 7. strategie di coping e di gestione dello stress funzionali; 8. comportamenti alternativi alla violenza e modalità comunicative più funzionali dei propri bisogni ed emozioni.

Sebbene predefiniti rispetto agli argomenti da trattare, gli incontri di gruppo prevedono anche uno spazio per discussioni aperte, da cui possono nascere ulteriori spunti di riflessione altrettanto significativi.

#### *Considerazioni sull'intervento*

Ad aprile 2024, il numero di detenuti con una condanna definitiva per reati di violenza di genere previsti e puniti dal codice penale è di 135, di cui di cui 99 sex offender ospitati all'interno delle sezioni protette. A questi si aggiungono 60 imputati in stato di custodia cautelare in attesa di giudizio per i medesimi reati.

Dal 2021 al 2023 sono stati ritenuti idonei a partecipare al trattamento in forma individuale 56 pazienti, di cui 42 inseriti anche all'interno del gruppo a cadenza settimanale. Altri 15 detenuti sono risultati non idonei. In riferimento al momento attuale, sono in carico 20 pazienti, di cui 13 inseriti nel percorso di gruppo.

Dal 2017 ai primi mesi del 2024 si è osservato un significativo incremento nella costituzione di associazioni ed enti pubblici e/o privati disponibili a una presa in carico esterna – in particolare nelle regioni Emilia-Romagna e Marche –, certamente dovuto anche all'introduzione e al rafforzamento del c.d. Codice Rosso (cit.). Pertanto, per 10 pazienti a cui è stata concessa una misura alternativa alla detenzione è stato possibile realizzare programmi di trattamento all'esterno, che fossero in continuità con il percorso svolto durante la detenzione, con una presa in carico da parte dei servizi territoriali di residenza. Nello specifico, sono stati effettuati 3 invii all'esterno nel 2021, 3 nel 2022 e 4 nel 2023.

Dei pazienti trattati finora, 70% sono italiani e il rimanente 30% stranieri, con un'età in media compresa tra i 30 e i 50 anni. In linea con quanto messo in luce dai dati Istat (2007; 2015), emerge un'eterogeneità per quanto riguarda il titolo di studio, così come dal punto di vista professionale e socioeconomico. Quasi la totalità dei pazienti che hanno aderito al programma di trattamento, ha agito comportamenti violenti nel contesto di relazioni intime e familiari; tra questi, prevalgono i reati a sfondo a sfondo sessuale (sex offender).

Dal punto di vista clinico, le storie di uomini che assumono comportamenti violenti nelle interazioni, talvolta, sono caratterizzate da traumi ed episodi di maltrattamenti subiti in età infantile, e da dipendenza da alcol o altre sostanze psicotrope, che rappresentano un fattore di rischio allo sviluppo di disturbi psicopatologici. Ad esempio, la letteratura mette in luce un'associazione significativa tra abuso e psicopatia (Kimonis et al., 2011; La Tegola et al., 2021; Ometto et al., 2016; Schraft et al., 2013; Sevecke et al., 2016), disturbo a sua volta correlato alla perpetrazione di reati violenti (Kennealy et al., 2010; Leistico et al., 2008; Yang, Wong & Coid, 2010). Tutta-

via, è importante sottolineare come non sia corretto legare la messa in atto di reati violenti e/o sessuali esclusivamente alla presenza di elementi patologici; in numerosi casi, infatti, questi comportamenti vengono posti in essere da persone che non presentano aspetti psicopatologici o problemi di natura superiore a quelli della vita quotidiana della popolazione generale. La violenza è un fenomeno trasversale ed è pregiudizievole pensare che si manifesti solo in contesti di degrado sociale e in caso di patologie psichiatriche o di dipendenze. Alcuni pazienti all'interno della Casa Circondariale di Modena, per esempio, presentano tratti caratteristici di alcuni tipi di personalità – antisociale, psicopatico, narcisistico e borderline sono i più frequenti –, ma che non necessariamente vanno a configurarsi come un disturbo; anzi, il funzionamento di alcuni pazienti risulta adeguato in determinati ambiti e contesti di vita. Ciò che spesso li accomuna sono le scarse competenze sociali ed emotive, tali per cui la violenza è l'unica modalità relazionale acquisita nel percorso evolutivo per gestire un conflitto e rispondere a sensazioni spiacevoli legate a rabbia, senso di impotenza, frustrazione o tristezza, difficili da tollerare. Ne consegue che il comportamento violento non debba intendersi associato esclusivamente a problematiche di natura psicopatologica o di abuso di sostanze, ma come una scelta dell'individuo, che, conseguentemente, può cessare con la piena assunzione di responsabilità e l'apprendimento di comportamenti alternativi alla violenza. Inoltre, se si aggiungono convinzioni patriarcali profondamente radicate in stereotipi di genere, che normalizzano la messa in atto di comportamenti violenti, l'incapacità di riconoscere, gestire e comunicare in maniera adeguata le proprie emozioni risulta amplificata.

La difficoltà a entrare in contatto con le proprie emozioni si riflette anche nel trattamento terapeutico, in cui, per esempio, la vergogna che il paziente prova rispetto al reato commesso lo conduce ad alzare barriere che, soprattutto all'inizio della relazione, rendono difficile la sua apertura. C'è il timore di essere giudicati ed etichettati come "violenti", tenuto anche conto che si tratta di persone reclusi in sezioni protette che aumentano lo stigma. Pertanto, il terapeuta deve assumere un atteggiamento rispettoso e creare un contesto accogliente e di ascolto non giudicante, che faciliti l'emergere dei vissuti interiori del paziente, mantenendo il focus sui comportamenti violenti agiti. È importante essere empatici quando l'uomo condivide disagio o sofferenza legati ai comportamenti commessi, andando così a rafforzare l'alleanza terapeutica con la parte del paziente orientata al cambiamento. Questo aspetto risulta fondamentale, perché distingue la persona nella sua globalità dal suo comportamento violento, che è un problema a sé stante.

In merito ad alcune criticità emerse nell'ambito dell'intervento all'interno del carcere modenese, si evidenzia che la condizione di privazione della libertà può ostacolare un'autentica messa in discussione di sé. Pertanto, la presa in carico esterna al carcere diventa un aspetto fondamentale per la verifica e il consolidamento della consapevolezza, della piena assunzione di responsabilità da parte del

paziente, nonché dell'accettazione delle conseguenze provocate dai propri comportamenti. Inoltre, l'assenza di una valutazione standardizzata dell'efficacia dell'intervento rappresenta sicuramente un limite, al quale poter far fronte prevedendo l'utilizzo di specifici strumenti che permettono il monitoraggio nel breve e nel lungo termine. L'auspicio, pertanto, è che questa iniziale esperienza di applicazione del modello norvegese in un contesto penitenziario italiano possa consolidarsi, fino ad avere uno sviluppo in una ricerca strutturata con una raccolta dei dati sistematica e una conseguente valutazione dell'efficacia.

## Discussione e conclusioni

Se molta attenzione si dedica, giustamente, alla vittima, ad oggi sono ancora esigue le esperienze di trattamento psicoterapeutico in carcere rivolte agli autori di comportamenti violenti. Nello specifico, chi viene condannato per reati di natura sessuale sconta la propria pena presso sezioni protette degli istituti penitenziari, in cui l'opportunità di ricevere un trattamento specifico – psicoterapeutico e/o psicoeducativo – è ancora più complessa. Tuttavia, conformemente a quanto previsto dall'art. 27, co.3 della Costituzione, il periodo dell'espiazione della pena in carcere non dovrebbe connotarsi come mera detenzione punitiva, ma avere una funzione rieducativa e risocializzante, costituendo un'opportunità per la persona di riflettere su di sé e di entrare in contatto con le proprie problematiche. Il rischio che vi siano nuove vittime del medesimo crimine può essere ridotto, se gli aggressori vengono trattati a fini riabilitativi per l'inizio di un loro cambiamento. Questo anche perché spesso il carcere può rappresentare la loro prima occasione di incontrare figure professionali con competenze educative e terapeutiche.

Inoltre, affinché il lavoro svolto in carcere acquisisca un significato nel lungo termine, è opportuna la presa in carico del paziente da parte dei servizi territoriali di residenza, pubblici o privati, competenti sul tema, una volta scontata la pena o nel momento in cui vengano concesse le misure alternative alla detenzione previste dall'ordinamento penitenziario. In questo modo, si garantirebbe la continuità di un percorso di trattamento, così come avviene per altri tipi di reato o problematiche, ad esempio in caso di tossicodipendenza o di disturbi psichiatrici. Tuttavia, la presa in carico esterna del paziente presso i servizi territoriali risulta ancora difficoltosa, per quanto si stia assistendo a un incremento di enti/associazioni con una preparazione specifica sul trattamento degli aggressori<sup>3</sup>. Come Xella (2020) fa notare, i programmi trattamentali spesso sono finanziati da enti locali o privati o si inseri-

scono nel contesto di progetti europei che non possono garantirne la continuità. Tuttavia, è di buon auspicio l'introduzione di recenti normative<sup>4</sup> che vanno nella direzione di colmare questa lacuna.

È altresì necessario sottolineare l'importanza di percorsi di formazione specifica per gli operatori penitenziari e che a vario titolo si occupano della presa in carico di sex offender e maltrattanti, in modo da poter garantire l'attuazione di percorsi di reinserimento sociale, una supervisione prolungata e la prosecuzione del trattamento. Informazione e formazione sul tema sono fondamentali perché si arrivi a riconoscere il comportamento violento come solo uno tra i diversi aspetti della persona, che, con un adeguato tipo di intervento, può acquisire nuovi strumenti e modalità relazionali più funzionali, anche nell'ottica della tutela delle vittime. Come altri autori hanno fatto notare (ad esempio, Garbarino & Giulini, 2022), per colmare questa carenza di cultura del trattamento per gli autori di violenza di genere, è auspicabile promuovere interventi di sensibilizzazione sul tema, costruire una rete o connessioni che permettano la conoscenza reciproca, lo scambio e il confronto, e ampliare strutture sul territorio, che garantiscano la presa in carico della persona al di fuori del carcere.

In merito all'esperienza dell'Ausl di Modena, facendo capo a un'istituzione pubblica, l'intervento si distingue per la peculiarità di godere di una rete di relazioni e sinergie sia interne, consolidate e fluente, sia esterne, formali e informali, fondate sulla continuità, riconoscibilità, fiducia e stabilità. Inoltre, è garantito personale formato e costantemente aggiornato, e continuità assistenziale, così come previsto dal mandato del SSN. Con questo protocollo, l'Ausl di Modena dimostra di non limitarsi ad affrontare le ricadute sanitarie della violenza, ma di impegnarsi in una missione preventiva e finalizzata al contenimento del rischio della recidiva, nell'ottica della tutela delle vittime. Infatti, tra le finalità dell'Ausl rientrano la protezione e il miglioramento della salute della popolazione: occuparsi delle problematiche legate alla violenza è sicuramente una delle azioni che devono rientrare nel lavoro volto al perseguimento di questi obiettivi. L'auspicio è che questa esperienza possa costituire uno stimolo anche per altre realtà pubbliche presenti sul territorio nazionale.

Per concludere, lo sviluppo di interventi di trattamento dei sex offender e maltrattanti – volto a promuovere le capacità e a creare le condizioni ambientali e relazionali più funzionali affinché queste capacità possano essere esercitate – può rappresentare il motore di un cambiamento culturale rispetto a pregiudizi e stereotipi di genere. È bene specificare che prendere in cura uomini che hanno commesso questo tipo di reati, accogliendone il vissuto e la prospettiva, non significa condividere quest'ultima o rischiare di essere collusivi nei loro confronti, ma

3 Ad esempio, i Centri per uomini autori di violenza (CUAV) come previsti dall'Intesa Rep. Atti n. 575/CSR tra Governo, Regioni e province autonome di Trento e Bolzano del 26.1.2024, di modifica dell'Intesa Rep. Atti n. 184/CSR del 14.9.2022.

4 Vedi il c.d. Codice Rosso Legge n. 69/2019, rafforzato dalla Legge 122/2023, e l'Intesa 575/CSR cit.



da qui iniziare per accompagnarli in un percorso di presa di coscienza, di assunzione di responsabilità e di cambiamento rispetto ai propri comportamenti. Offrire la possibilità di mettersi in discussione attraverso un lavoro psicoterapeutico, può aumentare la probabilità di cambiamento e ridurre il rischio di recidiva. Gli uomini che entrano nel circuito penitenziario non rimarranno per sempre all'interno degli istituti. Lavorare in chiave preventiva e ridurre il rischio di reiterazione di questi reati significa impegnarsi *oggi* per rendere un *domani* queste persone in grado di scegliere comportamenti alternativi alla violenza.

## Riferimenti bibliografici

- Ausl di Modena, Centro LDV (2023, dicembre). *Report del progetto pilota "Valutazione degli esiti clinici riferiti al percorso di trattamento compiuto dagli autori di violenza di genere intrafamiliare presso il centro LDV – Liberiamoci Dalla Violenza. Centro di accompagnamento al cambiamento per uomini"* <<https://www.ausl.mo.it/ldv>> (ultima consultazione: 19/02/2024).
- Baldry, A.C., & Rodontini, A. (2018). L'intervento terapeutico in ambito penitenziario: limiti e opportunità con detenuti sex offender. *Rassegna Italiana di Criminologia*, 12(1), 32-42.
- Bonora, M. (2015). I programmi per uomini maltrattanti nelle relazioni d'intimità. In L. Baccaro (Ed.), *Interventi con gli uomini maltrattanti. Rivista di Psicodinamica Criminale*, 8(2), 4-97.
- Becker, J.V., Skinner, L.J., & Abel, G.G. (1983). Sequelae of sexual assault: The survivor's perspective. In J.G. Greer & I.R. Stuart (Eds.), *The sexual aggressor: Current perspectives on treatment* (pp. 240-266). New York: Van Norstrand Reinhold.
- Biedermann, L., Eher, R., Rettenberger, M., Gaunersdorfer, K., & Turner, D. (2023). Are mental disorders associated with recidivism in men convicted of sexual offenses?. *Acta Psychiatrica Scandinavica*, 148(1), 6-18.
- Bogaerts, S., Declercq, F., Vanheule, S. & Palmans, V. (2005). Interpersonal factors and personality disorders as discriminators between intra-familial and extra-familial child molesters. *International Journal of Offender Therapy and Comparative Criminology*, 49(1), 48-62. <https://doi.org/10.1177/0306624X04271233>
- Canales, O.G., Geldschlager, H., Nax, D., & Ponce, A. (2015). European perpetrator programmes: a survey on day-to-day outcome measurement. *Studia Humanistyczne AGH*, 14(2). <https://doi.org/10.7494/human.2015.14.2.33>
- Campbell, M.A., French, S., & Gendreau, P. (2009). The prediction of violence in adult offenders: A meta-analytic comparison of instruments and methods of assessment. *Criminal Justice and Behavior*, 36, 567-590. <https://doi.org/10.1177/0093854809333610>
- Carabellese, F., Vinci, F., Catanesi, R. (2008). Compatibility Between Mental Disorder and Mental Capacity: Analysis of a Particular Case of Group Sexual Homicide. *Journal of Forensic Sciences*, 53(6), 1450-54. <https://doi.org/10.1111/j.1556-4029.2008.00897.x>
- Carabellese, F., Rocca, G., Candelli, C., La Tegola, D., Birkhoff, J. (2012). La gestione degli autori di reati sessuali tra psicologia e rischio di recidiva. *Rassegna Italiana di Criminologia*, 6(2), 130-144.
- Carabellese, F., Urbano, M., Carabellese, F., Gualtieri, G., Pozza, A., Ferretti, F., & Coluccia, A. (2020). Il trattamento giudiziario dei sex offender: vecchi limiti, nuove opportunità. *Rassegna Italiana di Criminologia*, 14(3), 229-241. <https://doi.org/10.7347/RIC-032020-p229>
- Coluccia, A., Pozza, A., Ferretti, F., Carabellese, F., Masti, A., & Gualtieri, G. (2020). Online Romance Scams: Relational Dynamics and Psychological Characteristics of the Victims and Scammers. A Scoping Review. *Clinical Practice and Epidemiology in Mental Health*, 16(1), 24-35. <https://doi.org/10.2174/1745017902016010024>
- Creazzo, G., & Bianchi, L. (2009). *Uomini che maltrattano le donne: che fare? Sviluppare strategie di intervento con uomini che usano violenza nelle relazioni di intimità*. Carocci.
- Deriu, M. (Ed.) (2012). *Il Continente sconosciuto. Gli uomini e la violenza maschile*. Regione Emilia-Romagna. <<https://sociale.regione.emilia-romagna.it/documentazione/pubblicazioni/prodotti-editoriali/il-continente-sconosciuto-gli-uomini-e-la-violenza-maschile>> (ultima consultazione: 19/02/2024)
- Deriu, M., & Dotti, M. (2012). Le situazioni, le esperienze, le criticità dei primi mesi. Intervista agli psicologi di LDV. In M. Deriu (Ed.), *Anche gli uomini possono cambiare. Il percorso del centro LDV di Modena* (pp. 49-66). Regione Emilia-Romagna. <<https://sociale.regione.emilia-romagna.it/documentazione/pubblicazioni/prodotti-editoriali/anche-gli-uomini-possono-cambiare-il-percorso-del-centro-ldv-di-modena>> (ultima consultazione: 19/02/2024)
- Deriu, M. (2014). *Il Centro LDV di Modena. Primi esiti di una scommessa*. Regione Emilia-Romagna. <<https://sociale.regione-emilia-romagna.it/documentazione/pubblicazioni/prodotti-editoriali/il-centro-ldv-di-modena-primi-esiti-di-una-scommessa>> (ultima consultazione: 19/02/2024)
- Dobash, R.P., Dobash, R.E., Cavanagh, K., & Lewis, R. (1999). A research evaluation of British programmes for violent men. *Journal of Social Policy*, 28(2), 205-233. <https://doi.org/10.1017/S0047279499005589>
- Fernandez, Y.M., & Marshall, W.L. (2003). Victim empathy, social self-esteem, and psychopathy in rapists. *Sexual Abuse*, 15(1), 11-26. <https://doi.org/10.1177/107906320301500102>
- Gannon, T.A., Olver, M.E., Mallion, J.S., & James, M. (2019). Does specialized psychological treatment for offending reduce recidivism? A meta-analysis examining staff and program variables as predictors of treatment effectiveness. *Clinical Psychology Review*, 73: 101752. <https://doi.org/10.1016/j.cpr.2019.101752>
- Garbarino, F., & Giulini, P. (2022). L'approccio multidisciplinare nel contrasto alla violenza di genere: il trattamento degli autori. *Maltrattamento e Abuso all'Infanzia*, 24(3), 37-59. <https://doi.org/10.3280/MAL2022-003003>
- Garofalo, C., Neumann, C.S., & Velotti, P. (2018). Difficulties in emotion regulation and psychopathic traits in violent offenders. *Journal of Criminal Justice*, 57, 116-125. <https://doi.org/10.1016/j.jcrimjus.2018.05.013>
- Garofalo, C., & Velotti, P. (2017). Negative emotionality and aggression in violent offenders: The moderating role of emotion dysregulation. *Journal of Criminal Justice*, 51, 9-16. <https://doi.org/10.1016/j.jcrimjus.2017.05.015>
- Giulini, P., & Xella, C.M. (2011). *Buttare la chiave? La sfida del trattamento per autori di reati sessuali*. Milano: Raffaello Cortina.
- Giulini P. & Emiletti L. (2018). Il trattamento dei reati sessuali

- in carcere. L'esperienza dell'Unità di Trattamento Intensificato nella Casa di Reclusione di Milano-Bollate. *Rassegna Italiana di Criminologia*, 7(3), 247-253.
- Gondolf, E.W. (2004). Evaluating batterer counseling programs: A difficult task showing some effects and implications. *Aggression and violent behavior*, 9(6), 605-631. <https://doi.org/10.1016/j.avb.2003.06.001>
- Grady, M. D., Edwards, D., & Pettus-Davis, C. (2016). A Longitudinal Outcome Evaluation of a Prison-Based Sex Offender Treatment Program. *Sexual Abuse*, 29(3) 239–266. <https://doi.org/10.1177/1079063215585731>
- Hanson, R.K., Gordon, A., Harris, A.J., Marques, J.K., Murphy, W., Quinsey, V.L., & Seto, M.C. (2002). First report of the collaborative outcome data project on the effectiveness of psychological treatment for sex offenders. *Sexual Abuse*, 14(2), 169-194. <https://doi.org/10.1177/107906320201400207>
- Hanson, R.K., Bourgon, G., Helmus, L. & Hodgson, S. (2009). *A meta-analysis of the effectiveness of treatment for sexual offenders: Risk, need, and responsivity*. Public Safety Canada, Ottawa, ON, Canada.
- Hanson, R.K., & Morton-Bourgon, K.E. (2019). The characteristics of persistent sexual offenders: A meta-analysis of recidivism studies. In *Clinical forensic psychology and law*, 67-76. Routledge. <https://doi.org/10.4324/9781351161565-5>
- Hanson, K.R. & Thornton, D. (2019). Improving Risk Assessments for Sex Offenders: A Comparison of Three Actuarial Scales. *Law and Human Behavior*, 24(1), 119-136. <https://doi.org/10.1023/A:1005482921333>
- Harris, D.A., Knight, R.A., Smallbone, S., & Dennison, S. (2010). Postrelease specialization and versatility in sexual offenders referred for civil commitments. *Sexual Abuse*, 23(2), 243–259. <https://doi.org/10.1177/1079063210384276>
- Harrison, J.L., O'Toole, S.K., Ammen, S., Ahlmeyer, S., Harrell, S.N., & Hernandez, J. L. (2020). Sexual Offender Treatment Effectiveness Within Cognitive-Behavioral Programs: A Meta-Analytic Investigation of General, Sexual, and Violent Recidivism. *Psychiatry, Psychology and Law*, 27(1), 1-25. <https://doi.org/10.1080/13218719.2018.1485526>
- Hawes, S.W., Boccaccini, M.T., & Murrie, D.C. (2013). Psychopathy and the combination of psychopathy and sexual deviance as predictors of sexual recidivism: Meta-analytic findings using the Psychopathy Checklist–Revised. *Psychological Assessment*, 25(1), 233-243. <https://doi.org/10.1037/a0030391>
- Hildebrand, D. & Pithers, W.D. (1989). Enhancing offender empathy for sexual-abuse victims. In D.R. Laws (Ed.), *Relapse prevention with sex offenders* (pp. 236–243). The Guilford Press.
- Home Office (2023). *Standards for Domestic Abuse Perpetrator Interventions*. <[https://assets.publishing.service.gov.uk/government/uploads/system/uploads/attachment\\_data/file/1127284/Domestic\\_Abuse\\_Perpetrator\\_Standards.pdf](https://assets.publishing.service.gov.uk/government/uploads/system/uploads/attachment_data/file/1127284/Domestic_Abuse_Perpetrator_Standards.pdf)> (ultima consultazione: 19/02/2024).
- Ismail, G., & Looman, J. (2018). Field inter-rater reliability of the Psychopathy Checklist–Revised. *International journal of offender therapy and comparative criminology*, 62(2), 468-481. <https://doi.org/10.1177/0306624X16652452>
- Istat (2007). *La violenza contro le donne dentro e fuori la famiglia. Anno 2006*. <https://www.istat.it/it/files/2011/07/testointegrale.pdf> (ultima consultazione: 19/02/2024).
- Istat (2015). *La violenza contro le donne dentro e fuori la famiglia. Anno 2014*. [https://www.istat.it/it/files/2015/06/Violenze\\_contro\\_le\\_donne.pdf](https://www.istat.it/it/files/2015/06/Violenze_contro_le_donne.pdf) (ultima consultazione: 19/02/2024).
- Kennealy, P.J., Skeem, J.L., Walters, G.D., & Camp, J. (2010). Do core interpersonal and affective traits of PCL-R psychopathy interact with antisocial behavior and disinhibition to predict violence? *Psychological Assessment*, 22(3), 569-580. <https://doi.org/10.1037/a0019618>
- Kenworthy, T., Adams, C.E., Bilby, C., Brooks-Gordon, B., & Fenton, M. (2003). Psychological interventions for those who have sexually offended or are at risk of offending. *Cochrane Database of Systematic Reviews*. <https://doi.org/10.1002/14651858.CD004858>
- Khan, O., Ferriter, M., Huband, N., Powney, M.J., Dennis, J.A., & Duggan, C. (2017). Pharmacological interventions for those who have sexually offended or are at risk of offending. *British Journal of Psychological Advances*, 23(6), 360-366. <https://doi.org/10.1192/apt.23.6.360>
- Kim, B., Benekos, P.J., & Merlo, A.V. (2016). Sex offender recidivism revisited: Review of recent meta-analyses on the effects of sex offender treatment. *Trauma, Violence, & Abuse*, 17(1), 105-117. <https://doi.org/10.1177/15248380-14566719>
- Kimonis, E.R., Skeem, J.L., Cauffman, E., & Dmitrieva, J. (2011). Are secondary variants of juvenile psychopathy more reactively violent and less psychosocially mature than primary variants? *Law and Human Behavior*, 35(5), 381-391. <https://doi.org/10.1007/s10979-010-9243-3>
- La Tegola, D., Fulvio, C., Franconi, I.R.F., Parmigiani, G., Gabriele, M., & Felice, C. (2021). Sex offender e psicopatia: uno studio su un campione di detenuti pugliesi. *Rassegna Italiana di Criminologia*, 15(1), 67-73. <https://doi.org/10.7347/RIC-012021-p67>
- Leistico, A-MR., Salekin, R.T., De Coster, J., & Rogers, R. (2008). A large-scale meta-analysis relating the hare measures of psychopathy to antisocial conduct. *Law and Human Behavior*, 32(1), 28-45. <https://doi.org/10.1007/s10979-007-9096-6>
- Levenson, J.S. (2004). Reliability of sexually violent predator civil commitment criteria. *Law and Human Behavior*, 28(4), 357-368. <https://doi.org/10.1023/B:LAHU.0000039330.2-2347.ad>
- Lösel, F., & Schmucker, M. (2005). The effectiveness of treatment for sexual offenders: A comprehensive meta-analysis. *Journal of Experimental Criminology*, 1, 117-146. <https://doi.org/10.1007/s11292-004-6466-7>
- Maletzky, B.M., & McGovern, K.B. (1991). *Treating the sexual offender*. Sage.
- Margari, F., Craig, F., Margari, L., Matera, E., Lamanna, A.L., Lecce, P.A., La Tegola, D., & Carabellese, F. (2015). Psychopathology, symptoms of attention-deficit/hyperactivity disorder, and risk factors in juvenile offenders. *Neuropsychiatric disease and treatment*, 11, 343-352. <https://doi.org/10.2147/NDT.S75942>
- Marshall, W.L., & Barbaree, H.E. (1989). Sexual violence. *Clinical approaches to violence*, 205-246.
- Marshall, W.L., Hudson, S.M., Jones, R., Fernandez, Y.M. (1995). Empathy in sex Offenders. *Clinical psychology review*, 15(2), 99-113. [https://doi.org/10.1016/0272-7358\(95\)00002-7](https://doi.org/10.1016/0272-7358(95)00002-7)
- Marshall, W.L. (2007). Diagnostic issues, multiple paraphilias, and comorbid disorders in sexual offenders: Their incidence and treatment. *Aggression and Violent Behavior*, 12(1), 16-35. <https://doi.org/10.1016/j.avb.2006.03.001>
- Marshall, W.L. (2010). *Treatment of Sexual Offenders and Its Effects*. 13rd International Training Course. [https://www.una-pei.or.jp/publications/pdf/RS\\_No72/No72\\_12VE\\_Marshall.pdf](https://www.una-pei.or.jp/publications/pdf/RS_No72/No72_12VE_Marshall.pdf) (ultima consultazione 19/02/2024).
- McElroy, S.L., Soutullo, C.A., Taylor, P., Nelson, E.B., Beckman, D.A., & Brusman, L.A., et al. (1999). Psychiatric feature of

- 36 men convicted of sexual offences. *Journal of Clinical Psychiatry*, 60, 414-420. <https://doi.org/10.4088/JC.Pv-60n0613>
- Merzagora, I. (2009). *Uomini violenti: i partner abusanti e il loro trattamento*. Raffaello Cortina.
- Moriarty, N., Stough, C., Tidmarsh, P., Eger, D., & Dennison, S. (2001). Deficits in emotional intelligence underlying adolescent sex offending. *Journal of Adolescence*, 24(6), 743-751. <https://doi.org/10.1006/jado.2001.0441>
- Mpofu, E., Athanasou, J.A., Rafe, C., & Belshaw, S.H. (2018). Cognitive-behavioral therapy efficacy for reducing recidivism rates of moderate-and high-risk sexual offenders: A scoping systematic literature review. *International Journal of Offender Therapy and Comparative Criminology*, 62(1), 170-186. <https://doi.org/10.1177/0306624X16644501>
- Olver, M.E., Nicholaichuk, T.P., & Gu De Wong, S.C.P. (2013). Sex offender treatment outcome, actuarial risk, and the aging sex offender in Canadian corrections: a long-term follow-up. *Sexual Abuse*, 25(4), 396-422. <https://doi.org/10.1177/1079063212464399>
- Ometto, M., de Oliveira, P.A., Milioni, A.L., Dos Santos, B., Scivoletto, S., Busatto, G.F., & Cunha, P.J. (2016). Social skills and psychopathic traits in maltreated adolescents. *European Child & Adolescent Psychiatry*, 25(4), 397-405. <https://doi.org/10.1007/s00787-015-0744-y>
- Paltrinieri, M., Garombo, M., Stanzione, I., Molo, M. T., & Rosso, C. (2022). Traumi infantili, intelligenza emotiva e regolazione delle emozioni in un campione di autori di reati sessuali. *Rassegna Italiana di Criminologia*, 16(1), 057-065. <https://doi.org/10.7347/RIC-012022-p57>
- Petrucelli, I., Pedata, L., & D'Urso, G. (2018). *L'autore di reati sessuali: Percorsi di valutazione e trattamento*. Franco-Angeli.
- Piquero, A.R., Farrington, D.P., Jennings, W.G., Diamond, B., & Craig, J. (2012). Sex offenders and sex offending in the Cambridge study in delinquent development: prevalence, frequency, specialization, recidivism, and (dis)continuity over the life-course. *Journal of Crime and Justice*, 35(3), 1-15. <https://doi.org/10.1080/0735648X.2012.688527>
- Prentky, R.A., Janus, E., Barbaree, H., Schwartz, B. & Kafka, M. (2006). Sexually violent predators in the courtroom: Science on trial. *Psychology, Public Policy, and Law*, 12(4), 357-393. <https://doi.org/10.1037/1076-8971.12.4.357>
- Rakil, M., Isdal, P., & Rangul Askeland, I. (2009). L'uomo è responsabile della violenza. Aiutare gli uomini che usano violenza contro le partner nelle relazioni di intimità per contrastare il problema. In G. Creazzo & L. Bianchi (Eds.) (2009), *Uomini che maltrattano le donne: che fare?* (pp. 35-44). Carocci.
- Respect (2023). *Standards for domestic abuse perpetrator interventions*. Reperito da <https://www.gov.uk/government/publications/standards-for-domestic-abuse-perpetrator-interventions/standards-for-domestic-abuse-perpetrator-interventions-accessible> (ultima consultazione: 19/02/2024).
- Roia, F. (2017). *Crimini contro le donne: Politiche, leggi, buone pratiche*. FrancoAngeli.
- Rossetto, I., Franconi, F., Carabellese, F., La Tegola, D., Rivellini, G., Gandellini, M.G., Di Vella, G., & Carabellese, F. (2021). Sex offenders found not guilty by reason of insanity: clinical and legal characteristics. *Rassegna Italiana di Criminologia*, 15(1), 61-66. <https://doi.org/10.7347/RIC-012021-p61>
- Rosso, C., Garombo, M., Oliva, F., Furlan, P., & Picci, R.L. (2014). Efficacia, target e contesti dei trattamenti per gli autori di reati sessuali. *Rassegna Italiana di Criminologia*, 8(1), 6-11.
- Ruggero, G., Basile, S., Scardaccione, G., & Fontanella, L. (2019). La condizione detentiva, il trattamento e la relazione professionale con il detenuto autore di reati sessuali. Una visione esperienziale. *Rivista di Criminologia, Vittimologia e Sicurezza*, 13(1), 70-91. <https://doi.org/10.14664/rcvs/915>
- Sabatello, U., & Stefanile, S. (2020). Persecutore e vittima nei reati sessuali dei minorenni. *Rassegna Italiana di Criminologia*, 14(3), 202-211. <https://doi.org/10.7347/RIC-032020-p202>
- Salter, A. (1988). *Treating child sex offenders and victims: A practical guide*. Sage.
- Schraft, C.V., Kosson, D.S., & McBride, C.K. (2013). Exposure to violence within home and community environments and psychopathic tendencies in detained adolescents. *Criminal Justice and Behavior*, 40(9), 1027-1043. <https://doi.org/10.1177/0093854813486887>
- Serisier, T. (2017). Sex crimes and the media. Serisier, T. (2017, January 25). Sex Crimes and the Media. *Oxford Research Encyclopedia of Criminology*. (ultima consultazione: 19/04/2024) <https://doi.org/10.1093/acrefore/9780190-264079.013.118>
- Seto, M.C., Harris, G.T., Rice, M.E., & Barbaree, H.E. (2004). The screening scale for pedophilic interests predicts recidivism among adult sex offenders with child victims. *Archives of Sexual Behavior*. 33(5), 455-466. <https://doi.org/10.1023-/B:ASEB.0000037426.55935.9c>
- Seto, M.C. (2009). Pedophilia. *Annual Review of Clinical Psychology*, 5, 391-407. <https://doi.org/10.1146/annurev.clinpsy.032408.153618>
- Sevecke, K., Franke, S., Kosson, D., & Krischer, M. (2016). Emotional dysregulation and trauma predicting psychopathy dimensions in female and male juvenile offenders. *Child and Adolescent Psychiatry and Mental Health*, 10(1), 43. <https://doi.org/10.1186/s13034-016-0130-7>
- Ter Beek, E., Spruit, A., Kuiper, C.H., van der Rijken, R.E., Hendriks, J., & Stams, G.J.J. (2018). Treatment effect on recidivism for juveniles who have sexually offended: A multilevel meta-analysis. *Journal of Abnormal Child Psychology*, 46(3), 543-556. <https://doi.org/10.1007/s10802-017-0308-3>
- Turner, D., Gregório Hertz, P., Sauter, J., Briken, P., & Rettenberger, M. (2018). Pharmacological treatment of sexual offenders in German outpatient treatment centers. *International Clinical Psychopharmacology*, 33(6), 349-352. <https://doi.org/10.1097/YIC.0000000000000222>
- Ward, T., & Gannon, T. (2006). Rehabilitation, Etiology, and Self-Regulation: The Comprehensive Good Lives Model of Treatment for Sexual Offenders. *Aggression and Violent Behavior*, 11(1), 77-94. <https://doi.org/10.1016/j.avb.2005.06.001>
- Ward, T., & Marshall, W.L. (2004). Good lives, aetiology and the rehabilitation of sex offenders: A bridging theory. *Journal of Sexual Aggression*, 10(2), 153-169. <https://doi.org/10.1080/13552600412331290102>
- Ward, T., Mann, R.E., & Gannon, T.A. (2007). The good lives model of offender rehabilitation: Clinical implications. *Aggression and Violent Behavior*, 12(1), 87-107. <https://doi.org/10.1016/j.avb.2006.03.004>
- Williams, L.M., & Finkelhor, D. (1990). The characteristics of incestuous fathers: A review of recent studies. *Handbook of sexual assault: Issues, theories, and treatment of the offender*, 231-255. [https://doi.org/10.1007/978-1-4899-0915-2\\_14](https://doi.org/10.1007/978-1-4899-0915-2_14)
- Winder, B., Fedoroff, J.P., Grubin, D., Klapičová, K., Kamenskov, M., Tucker, D., & Vvedensky, G.E. (2019). The pharmacologic treatment of problematic sexual interests, paraphilic



- disorders, and sexual preoccupation in adult men who have committed a sexual offence. *International Review of Psychiatry*, 31(2), 159-168. <https://doi.org/10.1080/09540261.2019.1577223>
- World Health Organization (2021). *Violence against women prevalence estimates, 2018: global, regional and national prevalence estimates for intimate partner violence against women and global and regional prevalence estimates for non-partner sexual violence against women*. <https://www.who.int/publications/i/item/9789240022256> (ultima consultazione: 19/02/2024).
- WWP EN [European Network for the Work with Perpetrators of Domestic Violence]. (2023). *European Standards for Perpetrator Programmes – Standards for Survivor Safety-Oriented Intimate Partner Violence Perpetrator Programmes*. <https://www.work-with-perpetrators.eu/resources/standards> (ultima consultazione: 19/02/2024).
- Xella, C.M. (2020). Sex offenders: valutazione del rischio e rischi della valutazione. *Rassegna Italiana di Criminologia*, 14(3), 195-201. <https://doi.org/10.7347/RIC-032020-p195>
- Yang, M., Wong, S., & Coid, J. (2010). The efficacy of violence prediction: A meta-analytic comparison of nine risk assessment tools. *Psychological Bulletin*, 136(5), 740-767. <https://doi.org/10.1037/a0020473>
- Yates, P.M. (2013). Treatment of Sexual Offenders: Research, Best Practices, and Emerging Models. *International Journal of Behavioral Consultation and Therapy*, 8(3-4), 1-7. <https://doi.org/10.1037/h0100989>
- Zara, G., & Farrington, D.P. (2016). *Criminal recidivism: Explanation, prediction and prevention*. Abingdon, UK: Routledge. <https://doi.org/10.4324/9780203083451>
- Zara, G. (2018). *Il diniego nei sex offender. Dalla valutazione al trattamento*. Raffaello Cortina.
- Zara, G. (2019). Cognitive-behavioral treatment to prevent offending and to rehabilitate offenders. In D.P. Farrington, L. Kazemian, & A.R. Piquero (Eds.), *The Oxford Handbook on Developmental and Life-Course Criminology* (pp. 694-725). New York, USA: Oxford University Press. <https://doi.org/10.1093/oxfordhb/9780190201371.013.29>
- Zatkin, J., Sitney, M., & Kaufman, K. (2022). The Relationship Between Policy, Media, and Perceptions of Sexual Offenders Between 2007 and 2017: A Review of the Literature. *Trauma, Violence, & Abuse*, 23(3), 953-968. <https://doi.org/10.1177/1524838020985568>



A double dream.  
Lombroso, Freud and womenDoppio sogno.  
Lombroso, Freud e le donne

Pierpaolo Martucci

## OPEN ACCESS

## Double blind peer review

**How to cite this article:** Martucci P. (2024). A double dream. Lombroso, Freud and women. *Rassegna Italiana di Criminologia*, XVIII, 4, 299-306 <https://doi.org/10.7347/RIC-042024-p299>

**Corresponding Author:** Pierpaolo Martucci  
email: [martucci@units.it](mailto:martucci@units.it)

**Copyright:** © 2024 Author(s). This is an open access, peer-reviewed article published by Pensa Multimedia and distributed under the terms of the Creative Commons Attribution 4.0 International, which permits unrestricted use, distribution, and reproduction in any medium, provided the original author and source are credited. *Rassegna Italiana di Criminologia* is the official journal of Italian Society of Criminology.

© The authors declare that the research was conducted in the absence of any commercial or financial relationships that could be construed as a potential conflict of interest. This research did not receive any specific grant from funding agencies in the public, commercial, or not-for-profit sectors

Received: 9.12.2023

Accepted: 26.10.2024

Published: 31.12.2024

Pensa MultiMedia

ISSN 1121-1717 (print)

ISSN 2240-8053 (on line)

[doi10.7347/RIC-042024-p299](https://doi.org/10.7347/RIC-042024-p299)

## Abstract

From a historical point of view, the Author analyzes Cesare Lombroso and Sigmund Freud's opinions related to the role of women in society, highlighting affinities and common interests between the two illustrious scholars. They shared a cultural background of positivist and evolutionist ancestry that was strongly present in continental Europe at the time. The gender issue emerges both in Lombrosian criminology and in Freudian psychoanalysis, two systems of thought that follow each other temporally but which are part of a discursive path that has a profound impact on a rapidly transforming society, where the emancipation of women had become a disturbing matter.

The Author compares the category of the "deviant/prostitute" woman prevalent in the fundamental book *The Delinquent Woman* (but also in minor Lombrosian writings), with statements present in Freud's works and in some minutes of meetings of the Vienna Psychoanalytic Society.

Ultimately, against the background of the two characters and their schools, the continuity with a patriarchal vision also linked to biographical affinities is highlighted, in which however female figures have had great importance.

**Keywords:** criminology, psychoanalysis, Lombroso, Freud, gender issue

## Riassunto

In una prospettiva storica, l'Autore analizza le opinioni di Cesare Lombroso e di Sigmund Freud in relazione al ruolo della donna nella società, evidenziando affinità e interessi comuni fra i due illustri studiosi. Essi condividevano un retroterra culturale di ascendenze positiviste ed evoluzioniste fortemente presente nell'Europa continentale dell'epoca. La questione di genere emerge tanto nella criminologia lombrosiana quanto nella psicoanalisi freudiana, due sistemi di pensiero che si succedono temporalmente ma che rientrano in un percorso discorsivo che impatta in profondità su di una società in rapida trasformazione, dove l'emancipazione della donna era divenuto tema perturbante.

L'Autore confronta la categoria della donna "deviante/prostituta" prevalente nel fondamentale *La donna delinquente* (ma anche in opere lombrosiane minori), con affermazioni presenti nelle opere di Freud e in alcuni verbali di alcune riunioni della Società psicoanalitica di Vienna.

In conclusione, sullo sfondo dei due personaggi e delle loro scuole si evidenzia la continuità con una visione patriarcale legata anche ad affinità biografiche, in cui tuttavia le figure femminili hanno avuto grande importanza.

**Parole chiave:** criminologia, psicoanalisi, Lombroso, Freud, questione di genere

## A double dream. Lombroso, Freud and women

### Introduzione. Uno zeitgeist condiviso

“Dunque...era lei? Fridolin esitò un attimo. (...) In realtà di una cosa era certo (...) il corpo che giaceva alle sue spalle nello stanzone a volta, al lume delle fiammelle a gas oscillanti (...) non rappresentava per lui, né poteva rappresentare ormai, che il cadavere pallido della notte passata, destinato irrevocabilmente alla decomposizione” (Schnitzler [1925/1977], pp.110-111).

È uno dei passaggi conclusivi di *Doppio sogno* (*Traum-novelle*), una delle ultime e più note novelle di Arthur Schnitzler, scrittore e intellettuale di straordinaria qualità, fra i massimi interpreti di quel *Finis Austriae* che coincise con una irripetibile stagione europea di fioritura culturale e artistica. Un ruolo che svolse anche per la questione femminile, in una società il cui conservatorismo si scontrava con una rapida trasformazione. I suoi racconti e testi teatrali affrontano con crudezza il tema della sottomissione e della ipocrisia nei rapporti convenzionali tra i sessi (*Girottondo*), dello sfruttamento e della violenza psicologica (*La signorina Else, Therese*), ma anche fisica e sessuale (appunto *Doppio sogno*). Viene descritta la femmina vittima sacrificale della violenza di famiglia e istituzioni, ma anche la donna capace di ripagare – letteralmente – l'uomo con la stessa moneta, portandolo inconsapevolmente al suicidio (*Gioco all'alba*). Schnitzler fu insieme testimone emblematico e lucido indagatore dell'epoca – fra il 1885 e il 1920 – in cui prima Cesare Lombroso e poi Sigmund Freud organizzarono e diffusero le loro teorie nelle quali, sul ruolo della donna, si disvelano inattese simmetrie. E nelle sue opere seppe, forse come nessun altro, compendiare e quasi dissezionare clinicamente quei modelli, intuendo i tempi nuovi. Da qui la scelta della citazione iniziale.

Gli indiretti rapporti del novelliere con la psicoanalisi sono ben conosciuti, come è nota la confessione di Freud di averlo, con timore, percepito quasi come un doppio, un sosia (*doppelgänger*). Del resto, come osservò Ellenberger alludendo al celebre e infausto caso clinico, “La Dora di Freud potrebbe appartenere ad una novella di Schnitzler” (Ellenberger, 1970/1976, p. 333)

Invece, accostare Schnitzler a Lombroso può sembrare a prima vista ingiustificato, ma la realtà è più intrigante. Lo scrittore viennese conosceva bene le opere di Lombroso, che diverse volte recensì sui periodici medici (ad es. Schnitzler, 1891, p. 22) e dalle quali all'inizio trasse qualche suggestione<sup>1</sup>. Più in generale, fra questi tre grandi

personaggi corrono affinità e vicinanze – palesi e nascoste – che testimoniano l'influenza di una *koine* o comunanza scientifica e culturale, rappresentativa di una vasta area dell'Europa continentale: uno zeitgeist fortemente condiviso di ascendenze positiviste ed evolucioniste.

Tutti e tre ebrei, nati sudditi dell'Impero asburgico (per Lombroso il regno Lombardo-Veneto) e morti come cittadini di un altro Stato (Freud in esilio in Inghilterra). Tutti e tre medici, completano o concludono la loro formazione alla Facoltà di Medicina dell'Università di Vienna<sup>2</sup>, dove, ad onta della differenza di età, sono allievi del celebre neuropsichiatra Theodor Meynert<sup>3</sup>, tutti e tre si interessano – seppur con approdi molto diversi – al tema dell'ipnosi e della terapia della suggestione, che con Charcot diviene centrale nel dibattito medico di fine secolo. Ma anche al tema del sogno.

Arthur Schintzler, sebbene avesse seguito suo padre specializzandosi in laringologia, commentò su riviste mediche le opere pionieristiche di psicologia e neurologia di Charcot e Krafft-Ebing e fu particolarmente affascinato dalle terapie ipnotiche allora in voga, tanto che le adattò all'ambito professionale, ipnotizzando i pazienti che avevano perso la voce.

Il rapporto fra Charcot e Freud è fin troppo noto ma occorre ricordare che proprio nel 1886 – quando quest'ultimo lascia la clinica della Salpêtrière dopo 4 mesi trascorsi grazie a una borsa di studio – Lombroso pubblica i suoi *Studi sull'ipnotismo*, un argomento su cui era già intervenuto 4 anni prima con un resoconto sui fenomeni ipnotici osservati in adolescenti isterici<sup>4</sup>. Pochi mesi dopo iniziava uno scambio di lettere fra i due dove il direttore della Salpêtrière, manifestando profondo interesse per gli scritti ricevuti dal collega italiano, si rallegrava per l'occasione di essere entrato in corrispondenza con un uomo per il quale nutriva “una grande stima”<sup>5</sup>. E al primo Congresso internazionale di ipnotismo sperimentale e terapeutico a

1 Per un approfondimento sulla relazione fra Lombroso e Schnitzler si vedano Dal Monte 1991, pp. 138-139; Grätz, 2006, p. 225, n. 19; Herzog, 2003, pp. 227-241; Ajouri, 2009, p.183.

2 In una lettera da Vienna (11 novembre 1855) all'amico Ettore Righi, Lombroso scriveva: “ti aggiungo che sono felice perché vivo in atmosfera di libri, di studi e che ho trovato il mio luogo”. Conservata nella Biblioteca civica di Verona, consultabile in Lombroso Project, Epistolario (<http://lombrosoproject.unito.it/list.php>).

3 Freud ebbe a definire Meynert “il più brillante genio che io abbia mai incontrato” (in Zanda, 2018, p.34, n. 29).

4 Si consideri, ad esempio, che in una monografia germanica del 1892 sulla terapia della suggestione e dell'ipnotismo, ricorrono ben 24 citazioni di Lombroso rispetto a 9 di Freud (cfr, Schmidkunz, 1892).

5 Lettera di Jean Martin Charcot a Cesare Lombroso, conservata al Museo di antropologia criminale “Cesare Lombroso”- Università di Torino, consultabile in Lombroso Project, Epistolario (<http://lombrosoproject.unito.it/list.php> 31 ottobre 1882)

Parigi nel 1889 parteciparono sia Lombroso che Freud e forse si incontrarono<sup>6</sup>.

Con il trascorrere del tempo e con il cristallizzarsi di certe narrazioni, si è smarrita la memoria di un contesto storico e culturale che favoriva la prossimità e il confronto diretto di nomi e correnti oggi collocate in spazi rigidamente separati.

Accadeva così che Freud e Lombroso pubblicassero nello stesso anno e sulla stessa rivista: è il caso di un importante periodico medico viennese, la *Wiener Medizinische Blätter* (Fogli medici viennesi). Nella prima pagina dei nn.3 e 4 del gennaio 1893, compare un articolo di Breuer e Freud sul meccanismo psichico dei fenomeni isterici (*Ueber den psychischen Mechanismus hysterischer Phänomene*), mentre - sempre in prima pagina, nel dicembre (n.49), Lombroso firma proprio *La donna come criminale e come prostituta (Das Weib als Verbrecherin und Prostiturte)*, dove anticipa l'uscita dell'edizione tedesca della celebre monografia, appena tradotta dal fedelissimo psichiatra Hans Kurella. Ancora sul *Wiener*, Johann e Arthur Schnitzler pubblicizzano il loro Atlante clinico di Laringologia e Rinologia, mentre qualche mese prima, su un'altra importante rivista austriaca (*Wiener Klinische Wochenschrift*), Julius Wagner-Jauregg, - in futuro unico psichiatra premio Nobel per la medicina -, nella prolusione al suo insediamento come direttore della Clinica psichiatrica di Vienna, dedica largo spazio al pensiero del collega italiano (1893, pp. 849-852).

### Una "crisi fine secolo". Questione femminile e misoginia reattiva

Se era questo il background ricco di richiami in cui - tra la fine del XIX e l'alba del XX secolo - maturavano le nuove interpretazioni della realtà e prendeva piede, nelle scienze mediche e non solo (Guarnieri, 2009, p.145), il modello epistemologico definito da Ginzburg "paradigma indiziario" (1979, p.106), occorre rilevare che la questione femminile trovava un suo spazio tanto nella criminologia lombrosiana quanto nella psicoanalisi freudiana, due apparati di pensiero che si succedono temporalmente - in ragione della differenza d'età (vent'anni) fra i due fondatori - ma che rientrano in una grande narrazione che impatta in profondità sulla cultura di una società europea in rapida trasformazione, dove il ruolo della donna, per la prima volta rivendicato nella sua autonomia, diviene un tema perturbante, al pari delle questioni legate alla lotta di classe. La reazione dell'establishment accademico e scientifico fu l'affermazione di un'aperta misoginia, intesa come avversione all'emersione dell'elemento femminile nella civiltà, cui spesso si contrapponevano idealizzazioni altrettanto estreme e artificiose (Wagner, 1982/1990).

Non è un caso che fossero donne - "le isteriche di

Charcot" - le protagoniste delle celeberrime e teatrali dimostrazioni del neurologo francese, si è detto che al tempo l'isteria era divenuta in tutta Europa l'espressione di un potere patriarcale ossessionato dallo spettro di una possibile femminilizzazione del corpo sociale, un paradigma "legato a una condizione della società in cui le donne non avevano altro mezzo per esprimere la loro aspirazione alla libertà, che l'esibizione di un corpo sofferente" (Roudinesco, 2014/2015, p. 67).

Un paradigma - quello dell'isteria femminile - centrale nella prima psicoanalisi ma presente anche nella narrazione criminologica lombrosiana sulla categoria della donna "prostituta/deviante". Al riguardo forse non si ricorda con il dovuto rilievo il contributo di Lombroso alla sessuologia: alla sua casistica attinse largamente Richard Von Krafft Ebing, per la sua celeberrima *Psychopatia sexualis*, e fu proprio Lombroso a introdurre l'edizione italiana del trattato<sup>7</sup>. Ne vennero influenzate figure come il medico e psicologo Havelock Ellis - che affermerà di considerare Lombroso e Freud egualmente importanti per il pensiero scientifico<sup>8</sup> - e lo psicoanalista Wilhelm Stekel<sup>9</sup>, fra i primi e più attivi seguaci di Freud, promotore della Società Psicologica del Mercoledì; come si è detto, non ne fu del tutto immune lo stesso Schnitzler. Sono esempi di come antropologia criminale e nascente psicoanalisi potessero incontrarsi. Del resto, soprattutto in ambito psichiatrico e neurologico, i rapporti degli studiosi italiani con i colleghi dell'area mitteleuropea erano assai intensi, prima della frattura storica sopraggiunta con la Guerra Mondiale (cfr. Martucci, 2016, pp. 161-163).

Tornando al tema del presente lavoro, è innegabile che anche sulla questione femminile Lombroso manifesta quell'ambivalenza o "mimetic quality" (Knepper & Ystehede, 2012, p.5) che tanto spesso lo contraddistinse<sup>10</sup>. Sette anni prima de *La donna delinquente* (1893), pubblica un breve e meno noto libretto, *Delitti di libidine* (1886, lo stesso anno del trattato di Krafft Ebing), in cui anticipa alcuni concetti sviluppati nell'opera successiva ed esamina anche tratti sociali e culturali nei rapporti fra i sessi. Prostituzione e promiscuità sono considerati condizione generale delle società primitive, dove il matrimonio non

7 In una lettera assai cordiale (Vienna, gennaio 1891) lo psichiatra viennese gli chiede di curare la traduzione di una nuova edizione dell'opera e si dichiara disponibile e interessato a una collaborazione. Nella *Psychopatia* Lombroso viene citato ben 24 volte. Consultabile in Lombroso Project, Epistolario (<http://lombrosoproject.unito.it/list.php> 31 ottobre 1882).

8 "Sotto questo aspetto lo (Freud) possiamo comparare a Lombroso, un altro ebreo geniale, che pure iniziò come psico-patologo e gradualmente allargò le sue concezioni su una ampia sfera di vita normale e anormale" (Ellis, 1919, p. 222).

9 Wilhelm Stekel afferma di aver elaborato la sua teoria dell'omosessualità in accordo alle teorie di Lombroso: "L'omosessuale, in primo luogo, è un carattere recessivo" (Stekel, 1922, p.45).

10 Fra i molti esempi, l'approccio alla questione meridionale (Merzagora, 2023, p.14) o, come osserva Mary Gibson, al complesso tema della politica penale (2012, p. 31).

6 Sul punto vedi Corsa & Martucci, 2022, pp. 412-415.

esisteva: esso nasce, come principio, “da uno stupro e da una prostituzione, come il codice dal delitto” (p.7). E l’adulterio, come una violazione della donna “riguardata come proprietà”.

Sono particolarmente interessanti alcune considerazioni sorprendentemente lucide circa aspetti della condizione femminile, di rado riproposte in termini tanto espliciti nei lavori posteriori. Il padre dell’antropologia criminale si dice favorevole all’introduzione del divorzio, come soluzione per legami fattisi insostenibili e fonti di costanti violenze, in grado di prevenire delitti come il veneficio “il reato cui ricorrono di preferenza i coniugi, specialmente donne, che non sanno come liberarsi altrimenti di un vincolo matrimoniale divenuto insopportabile” (1886, p. 34). “E” -ribadisce- “tutti i giorni abbiamo sotto agli occhi madri spinte alla pazzia o al delitto per la tortura del coniuge” (p. 35). Questo poiché

“il matrimonio che dovrebbe essere la meta più alta, si rende sempre più difficile, o si compie, preferendo, all’inverso delle leggi di elezione naturale, la ricchezza e la potenza alla bellezza ed alla salute, e quindi rendendosi più disaffine colle proibizioni del divorzio, collo studio dell’infeccondità.

(...) occorrerebbe quindi, perciò, rendere non solo più facile il divorzio, ma meno bottegaie le nozze e sempre rispettata la maternità e soprattutto obbligatoria la riparazione (...).

Occorrerebbe che la società non riguardasse solo la vittima come la colpevole, ma ben anche il suo seduttore, su cui si stendono sì facilmente i sorrisi e i veli, non lasciando alla sola infamata altro sfogo che quello di farsi giustizia colle proprie mani o di far scomparire, in un disperato delirio, le tracce di un’immensa gioia che si convertirono per lei sola in un’immensa sventura” (1886, p. 59).

Tali esortazioni non rimangono isolate nella produzione scientifica presente nei due periodici allora di gran lunga più rappresentativi della criminologia positivista: *L’Archivio di psichiatria* nelle sue varie denominazioni, fondato nel 1885 e diretto dallo stesso Lombroso e *La Scuola Positiva* – punto di riferimento del movimento per un diritto penale scientifico guidato da Enrico Ferri. Fra il 1885 e il 1900 quelle riviste ospitano anche contenuti di impianto che oggi definiremmo vittimologico, orientati a valutare la condizione della donna in termini di soggetto passivo dell’azione criminosa e abusante.

Si tratta di contributi sostanzialmente rari, anche se assai coerenti nella denuncia dei tratti caratteristici del contesto italiano coevo: la relativa impunità di mariti o compagni uxoricidi, perlopiù assolti o condannati a pene mitissime e la sostanziale assenza di tutela delle donne rispetto a violenze e abusi maturati in ambito domestico o di relazione. E tuttavia la figura ideale che si intende proteggere è sempre quella della moglie/madre custode del ménage casalingo, intrinsecamente votata alla passività psicologica e sociale. Al di fuori di questo ruolo, si colloca la deviante mascolinizzata, criminale e/o prostituta.

Il concetto era dunque già ben presente quando, nel 1893, esce la prima edizione de *La donna delinquente, la*

*prostituta e la donna normale*, che Lombroso scrive in collaborazione col futuro genero, Guglielmo Ferrero e di cui aveva anticipato alcune parti come articoli autonomi. Il risultato è un testo che svolge “una funzione di legittimazione di un’immagine che è andata formandosi dopo la rivoluzione della borghesia: la nascita di un soggetto, la donna come madre, come angelo del focolare, ampiamente trattato, peraltro, sia in positivo sia in negativo, dalla letteratura popolare e d’appendice” (Verde & Coll., 2008, p. 314).

Enrico Ferri, in una sua lunga recensione all’opera (1893, pp. 357-364), osserva che se la subordinazione sociale della donna “è un fatto universale e naturale” derivante dalla sua inferiorità organica e psichica, vi fa da contraltare un’indiscussa superiorità: “la maternità, rispetto alla quale, per la donna, l’amore per un uomo non è in fondo che un aspetto secondario”. La figura alternativa è quella della criminale e soprattutto della prostituta, la cui centralità discende dal fatto che la prostituzione costituisce un vero equivalente del delitto. Assai più della delinquente, è la prostituta che riproduce il tipo della donna primitiva, e fra le meretrici sono più frequenti le prostitute nate che quelle occasionali. La prostituta nata è una *pazza morale*, talvolta di intelligenza superiore: ma se bio-psicologicamente è affine alla criminale nata (per i tratti maschili, l’erotismo “eccessivo”, debole senso della maternità, astuzia e crudeltà) non lo è dal punto di vista sociale e giuridico, poiché la prostituzione, all’inverso del delitto, può essere anche socialmente utile, “come valvola di sicurezza alla sessualità maschile”. Si ritrovano echi delle affermazioni di Krafft Ebing sulla naturale passività sessuale femminile e la conseguente anormalità di ogni donna che viva il proprio eros in modo più libero. In generale, prostituzione e disinibizione sessuale vengono spesso interpretate come e vere proprie minacce esiziali per la stessa compagine sociale, in quanto incompatibili con la “missione della maternità”.

Così per Enrico Ferri,

“L’atrofia del senso di maternità spiega invece la forma caratteristica della degenerazione femminile, che è la tendenza congenita alla prostituzione (...) E se la donna avesse istinti sessuali così ardenti come l’uomo, e invece di resistere per pudore, per frigidità, per calcolo, si facesse iniziatrice continua di unioni sessuali, la specie umana non si spegnerebbe per un altro modo, cioè l’eccesso irrefrenato della popolazione, con tutto il relativo corredo di patimenti e di degenerazione” (1893, p. 365).

Una visione apocalittica al tempo alquanto condivisa:

“Si pensi solo a quello che avverrebbe se la donna, messo da parte il pudore, gareggiasse col maschio nella ricerca dei congiungimenti sessuali, mentre la gioventù non matura potesse fare liberamente altrettanto: sarebbe con tutta probabilità l’estinzione della specie, a brevissima scadenza, per esaurimento” (Viazzi, 1895, p. 43).



## Un enigma per il professor Freud

Non a caso, dopo il 1890, sulle riviste criminologiche vengono più frequenti gli studi su donne prostitute e delinquenti; sono anche gli anni in cui Sigmund Freud pone le basi del suo rivoluzionario sistema, nel quale, per sua stessa ammissione, la psicologia della donna rimarrà un enigma per certi versi inesplicito. Furono donne le protagoniste di alcuni fra i suoi peggiori fallimenti terapeutici, come nel caso di Ida Bauer (più nota come Dora) o in quello ben più drammatico di Emma Eckstein (Roudinesco, pp. 57-58). E una volta il Maestro viennese disse a Marie Bonaparte: ‘Il grande problema che non è mai stato risolto e che non sono ancora riuscito a risolvere, malgrado i miei trent’anni di ricerche sull’animo femminile è: cosa vuole la donna?’” (in Jones, 1950/1962, II, pp. 502 ss.).

Non è certo questa la sede per affrontare i termini in cui la condizione femminile viene declinata nel modello freudiano ortodosso<sup>11</sup>. Senza dubbio, nel corpus dottrinale canonico, il concetto dell’invidia del pene porta alla visione del sesso femminile come “minorato in un punto decisivo” (Freud, 1925/1976, p. 29), una fondamentale differenza organica che implica una diversità insuperabile sul piano dello sviluppo psicologico: “La richiesta femminista di una parità fra i sessi qui si deve arrestare: la differenza morfologica deve esprimersi in differenze dello sviluppo psichico. Parafrasando il detto di Napoleone possiamo dire che l’anatomia è il destino” (1924/1976, p. 20). Freud lo confermerà ancora nella piena maturità del suo pensiero:

“I tratti di carattere che la critica da tempo immemorabile ha rinfacciato alla donna – che essa ha minor senso di giustizia dell’uomo, minore inclinazione a sottomettersi alle grandi necessità della vita, che troppo spesso si lascia guidare nelle sue decisioni da sentimenti di tenerezza o di ostilità – troverebbero una base più che sufficiente nella modifica che in lei subisce la trasformazione del Super-io (...) L’opposizione dei sostenitori del femminismo, i quali ci vogliono far accettare per forza una completa equiparazione di fatto e di giudizio tra i due sessi, non ci farà fuorviare da tali conclusioni” (1925/1976, p. 35).

Tuttavia, lo ribadiamo, per quanto qui rileva è impossibile e ancor meno opportuno scandagliare l’imponente apparato delle opere del padre fondatore. Sotto un profilo squisitamente culturale ci sembra invece più proficuo e significativo riferirci a materiali diversi, per tratteggiare la visione della condizione femminile quale si manifestava nei pionieri del movimento analitico: cioè i verbali delle famose riunioni che – dal 1902 e per molto tempo – si

11 Parimenti, sul tema più generale della vittimizzazione non si affronta qui la controversa questione della “teoria della seduzione”, abbandonata da Freud nel 1897 e riproposta da Sandor Ferenczi giusto trent’anni dopo.

tennero ogni mercoledì sera nello studio di Sigmund Freud in Berggasse 19, all’origine dapprima della Società Psicologica del mercoledì e poi della Società Psicoanalitica di Vienna.

In quel particolare contesto, si deve constatare come la figura della prostituta, canonizzata da Lombroso e Ferrero come paradigma femminile di devianza e anormalità, attraversasse più o meno apertamente alcuni di quei simposi.

## Le riunioni del mercoledì. Uomini che parlano di donne

Nell’incontro del 17 febbraio 1909, si commenta un testo diaristico (*Dai ricordi di una ragazza facile*), di una paziente seguita da Isidor Sadger, uno dei primi e più dotati pionieri della disciplina, neurologo e sessuologo di talento. Si trattava di una ventitreenne, “gravemente isterica”, la quale aveva avuto numerosi amori e relazioni, etero e omosessuali e che, dopo 9 mesi di terapia, aveva trascritto le proprie memorie in forma confessionale. Nel commentare i passaggi più significativi Sadger richiama esplicitamente la categoria lombrosiana<sup>12</sup>: “È degno di nota che la paziente, nonostante i suoi numerosi amori ‘normali’, fosse più omosessuale che eterosessuale. Il che indica forse la natura della prostituta nata” (in Lavagetto, 1998, pp. 118-119). Per il professor Freud la prima impressione di questa storia clinica “è ripugnante”, “la rappresentazione dell’infanzia è quella di una persona divenuta sessualmente adulta e dissoluta” (p. 120).

Ma riveste un interesse anche maggiore una riunione precedente, svoltasi la sera del 15 maggio 1907, dove si discuteva il saggio *Medici donne* di Fritz Wittels, un medico e scrittore assai capace, particolarmente apprezzato da Freud, che si dimostrò sempre assai tollerante nei suoi confronti, nonostante certe sue condotte quanto meno criticabili<sup>13</sup>. Si trattava di un lavoro derivato dalla particolare visione del ruolo femminile che Wittels coltivava, ispirandosi all’immagine della Grande Étera, sorta di trasfigurazione idealizzata della cortigiana presente nella Grecia classica, piuttosto diffusa negli ambienti viennesi progressisti, dove la figura della prostituta, per la sua libertà e spregiudicatezza, era invocata come esempio nella lotta per la libertà sessuale delle donne (in Numberg & Federn, 1973, p. 203). Idee simili balenavano nella drammaturgia

12 La circostanza non deve sorprendere. gli scritti lombrosiani erano ben noti nell’ambito della Società Psicoanalitica viennese del primo Novecento e più volte vennero richiamati nel corso dei dibattiti sviluppati in seno alla Società stessa, soprattutto in materia di correlazioni tra creatività artistica e patologie psichiche. Cfr. i verbali delle riunioni riportati in Nunberg & Federn, 1973, p. 67, pp. 261-262, p. 359.

13 Su Fritz Siegfried Wittels si veda ampiamente Zanda, 2018, pp. 57-80. Il testo della relazione, parzialmente rivisto e col titolo *La donna bambina* sarebbe stato poco dopo pubblicato sulla rivista viennese *Die Fackel (La Favilla)* diretta da Karl Kraus, al tempo senza dubbio il più talentuoso scrittore satirico di lingua tedesca, dapprima vicino alle idee freudiane, poi loro inesorabile avversario.

provocatoria di Franz Wedekind e nella vita stessa dello psicoanalista eretico e libertario Otto Gross.

Nel suo saggio Wittels distingue tra le professioni che la società impone alle donne – ad es. l'insegnante – e quelle scelte autonomamente, come nel caso della medicina. Le prime derivano da condizioni sociali che allontanano le donne dalla loro vera vocazione, che è quella di attrarre gli uomini; la professione medica è invece frutto di una libera scelta di donne che vogliono superare altre donne. Per Wittels, quanto più una donna è isterica, “tanto meglio riuscirà come studentessa, poiché l'isterica può deviare la sua pulsione sessuale dalla meta sessuale. Può essere immorale quanto vuole senza doversene vergognare.

Uomini che si denominano femministi, ma non sono altro che dei masochisti, possono approvare che le donne studino medicina, ma lo studente comune e passabilmente normale considera la collega nient'altro che una prostituta”.

Da studente la donna danneggia solo sé stessa – argomenta Wittels - ma divenuta medico è un pericolo anche per altri: non avrà la fiducia delle pazienti, né la simpatia delle infermiere e un uomo visitato da una donna “non potrebbe evitare di avere allo stesso tempo pensieri sessuali”.

Quanto alla psichiatra donna,

“non potrà mai comprendere i segreti psicologici dell'uomo e mai dovrebbe esserle permesso di avere una posizione superiore ai colleghi maschi: essa abuserebbe del potere, sarebbe sensibile all'adulazione. Impossibile che una donna medico si sposi e conduca una vita normale” (in Numberg & Federn, 1973, p. 204).

In sintesi, per Wittels l'isteria è alla base del desiderio delle donne di studiare medicina, così come della lotta per la parità di diritti, “la repressione del ‘principio femminile’ ha distrutto la ‘vera donna’ conosciuta nell'antica Grecia”, ossia la cortigiana emancipata.

È estremamente significativo prendere atto che le reazioni dei presenti – nomi di grandissimo rilievo come Paul Federn, Max Graf, Rudolf Reitler, Alfred Adler, Eduard Hirschmann – seppur diversificate, sono in maggioranza favorevoli. Se Federn e Adler<sup>14</sup> si dicono critici, per Graf la donna in campo medico non può raggiungere traguardi importanti perché le manca quella grande influenza personale, quella forza suggestiva, continuazione dell'autorità paterna che, oltre alla scienza, svolge un ruolo di rilievo nella guarigione. Essa è più adatta a sostituire la madre, come infermiera. Reitler sottoscrive la maggior parte delle argomentazioni di Wittels: perlopiù le donne che studiano medicina hanno rinunciato del tutto all'uomo perché hanno riconosciuto i propri difetti fisici.

14 Ma in un'altra occasione Adler denuncerà “l'anestesia sessuale nelle donne come conseguenza dell'emancipazione” (Numberg & Federn, 1973, p. 303).

Hirschmann ammette che le studentesse sono perlopiù brutte, vere amazzoni (senza seno)<sup>15</sup>.

Ma il giudizio più positivo arriva proprio da Freud: la relazione lo ha divertito e stimolato, considera l'articolo “originale, vivace e ingegnoso”, vi riconosce “delle mezze verità e delle verità per un quarto”. Semmai deve rimproverare a Wittels una mancanza di galanteria “nel senso più alto”: la donna, cui tocca il compito gravoso della riproduzione, deve essere giudicata con mitezza e tolleranza. “Vero è – prosegue - però che le donne studiando non ci guadagnano niente, e che nell'insieme il destino delle donne non ne risulta migliorato. Le donne inoltre non possono misurarsi con l'efficienza dell'uomo nella sublimazione della sessualità” (in Numberg & Federn, p. 207). E comunque per Freud l'ideale delle etero non ha posto nella nostra civiltà<sup>16</sup>.

Sono affermazioni che – al di là dell'occasione di confronto scientifico che le stimola – suonano coerenti con quelle che erano le sue convinzioni intime. Lo psicologo e psicoanalista Theodor Reik, in una testimonianza inedita, ricordava:

“Mi sono interrogato spesso sull'atteggiamento di Freud riguardo alle donne. Certamente non condivideva il concetto ideale americano sulla eguaglianza fra i sessi, ed era dell'opinione che l'uomo dovrebbe avere il controllo nella vita coniugale. Parlava dell'America come di un matriarcato dove le donne esercitavano il potere reale”<sup>17</sup>.

Si può valutarne il vero significato solo rammentando il disprezzo e la radicale avversione che Freud manifestò sempre nei confronti degli Stati Uniti. Ancora una volta le inclinazioni personali si coniugavano con l'arroccamento che, all'alba del Novecento, una parte rilevante dell'intelligenza europea, specialmente di area tedesca, manifestava nei confronti della questione di genere, sostenendolo su pretese basi scientifiche.

Ne offre un'ulteriore conferma un passo tratto dal brano *La Femminilità*, nell'*Introduzione alla psicoanalisi* (nuova serie di lezioni):

15 Occorre ammettere che in questo caso Lombroso si era dimostrato ben più illuminato quando, vent'anni prima, raccomandava di “facilitare gli studi alle mediche che sono esse stesse un vero sostitutivo contro quegli stupri a cui dà luogo l'occasione offerta dalla professione medica” (1886, p. 56).

16 Nella riunione dell'11 marzo 1908 Wittels presentò un'altra relazione intitolata *La posizione naturale della donna*, dove, fra l'altro, affermò: “Il risultato di questo stato di cose è la nostra dannata civiltà attuale, in cui le donne si rammaricano di non essere nate uomini, ma cercano di diventare uomini (movimento femminista). La gente non ha alcun senso della stortura e dell'assurdità di tali aspirazioni, neanche le donne stesse” (in Numberg & Federn, 1973, p.344).

17 Reik T., Freud in *Conversation*, Recollections; Miscellaneous, 1914-1975, undated, Freud Archives, p. 6.

“Non posso tralasciare di menzionare un’impressione che si ha continuamente nell’attività analitica. Un uomo sui *trent’anni* (corsivo nostro, NdA) appare come un individuo giovanile, non del tutto formato, che ci aspettiamo saprà sfruttare energicamente le possibilità di sviluppo apertegli dall’analisi. Una donna della stessa età invece ci spaventa di frequente per la sua rigidità e immutabilità psichiche. (...) Non vi sono vie per un ulteriore sviluppo; è come se l’intero processo avesse già fatto il suo corso e rimanesse d’ora in avanti inaccessibile ad ogni influenza, o meglio, come se il difficile sviluppo verso la femminilità avesse esaurito le possibilità della persona” (1932/1976, p. 88).

Queste righe presentano singolari consonanze – a partire dalla fatidica soglia dei trent’anni – con quelle di una recensione firmata da Lombroso molto prima, nel 1904:

“È strano che pochi abbiano osservato la frequenza e la precocità della involuzione mentale della donna. La ragazza non è solamente florida di bellezza, ma anche di finezza, di calore e di fervore, di conoscenza artistica, di estetica; ebbene tutto ciò svanisce dopo il matrimonio. (...) fate che pigli marito e diventa un’altra (...) Certo l’uomo diventa maturo assai più tardi della donna e anche maturando non perde le facoltà acquisite, ma la donna non ha che *30 anni* (corsivo nostro, NdA) in cui possa vivere una vita completa” (1904a, p.358)

In realtà, nella comparazione riecheggiano fonti comuni: Lombroso recensisce l’edizione italiana (e ne riassume i concetti) de *L’inferiorità psichica della donna*, il controverso saggio del grande neurologo Paul Julius Möbius, conosciuto e assai apprezzato anche da Freud<sup>18</sup>. Nel crogiolo delle trasformazioni epocali, l’ultimo positivismo si sforzava di salvaguardare la supremazia maschile nell’era che si annunciava: come abbiamo evidenziato nel presente lavoro, Lombroso e Freud non ne rimasero immuni. Eppure, nelle loro rispettive vite, furono sempre donne le figure più importanti: madri energiche (Zefora per l’uno, Amalia per l’altro) e dominanti su padri deboli, segnati da insuccessi economici (Aronne e Jacob), figlie devote e continuatrici scientifiche (Gina e Anna), personalità uniche come Anna Kuliscioff e, soprattutto, Andreas Lou Von Salomè. Ma la contraddizione è forse solo apparente.

## Conclusioni

Concludiamo con un’ultima citazione. In quello stesso 1904 Cesare Lombroso, ormai anziano, in un articolo su *Avvelenatrici e truffatrici recenti* scriveva:

18 “Moebius per altre vie giunge a risultati che a noi sono familiari già da molto tempo”. L’affermazione di Freud è riportata nel verbale della riunione del 15 aprile 1908 (cfr. Nunberg & Federn, 1973, p. 136).

“Da qualche tempo si nota uno straordinario incremento di delitti femminili gravissimi, specialmente di avvelenamento (...) e di truffa (...), mano mano che un paese progredisce in civiltà vi aumenta il delitto femminile, il quale si manteneva così basso, perché la donna si teneva lontana dai contatti e dagli attriti sociali, dalle occasioni, non prendendo parte, nemmeno indiretta, alla vita del paese (...) E da questo lato, per quanto la cosa paia paradossale, il suo aumento in Italia è segno di un progresso della civiltà stessa” (1904b, 617).

Il concetto sembra richiamare *La funzione sociale del delitto* (1896), il breve saggio “paradossale e immoralissimo” – per usare le parole dell’alienista – pubblicato anni prima. L’emancipazione del sesso debole avanza dunque anche attraverso la spinta innovatrice del crimine. Nel pensiero lombrosiano, ambivalente e affastellato, così lontano dal ferreo rigore della costruzione freudiana, trovano dunque spazio anche “induzioni illuminanti” (Verde & Pastorelli, 1998, p. 607):

“Gli è che noi ci affacciamo a una nuova era (...) la nostra società va completamente mutando nel legame delle famiglie, nella distribuzione della ricchezza e della proprietà, nel salire degli strati più umili al posto dei più elevati. (...) ci andiamo lentamente preparando a nuove forme di convivenza sociale” (Lombroso, 1904b, 620).

## Riferimenti bibliografici

- Ajouri, P. (2009). *Literatur um 1900*. Berlin: Akademie Verlag.
- Breuer, J. & Freud, S. (1893). Ueber den psychischen Mechanismus hysterischer Phänomene. *Wiener Medizinische Blätter*, (3), 49-51.
- Ellenberger, H.F. (1970). *The Discovery of Inconscious*. New York: Basic Books. (trad.it., *La scoperta dell’inconscio*, Bollati Boringhieri, Torino, 1976, vol.I).
- Corsa, R. & Martucci, P. (2022). Lombroso e Freud. Tracce e inedite di un confronto mancato. *Rivista di Psicoanalisi*, 68, (2), 411-432.
- Dal Monte, M.T. (1991). Note e saggi giovanili di Arthur Schnitzler. In F. Cercignani (ed.), *Studia Schnitzleriana*, (pp. 135-154). Alessandria: Edizioni dell’Orso.
- Ellis, H. (1919). *The philosophy of conflict*. Boston and New York: Houghton Mifflin Company.
- Ferri, E. (1893). Recensione a Lombroso, La donna delinquente, la prostituta e la donna normale. *La Scuola positiva*, 3 (8), 357-364.
- Freud, S. (1976a). Il tramonto del complesso edipico [1924]. In S. Freud, *Scritti sulla sessualità femminile*, Torino: Bollati Boringhieri.
- Freud, S. (1976b). Alcune conseguenze psichiche della differenza anatomica tra i sessi [1925]. In S. Freud, *Scritti sulla sessualità femminile*, Torino: Bollati Boringhieri.
- Freud, S. (1976c). La femminilità [1932]. In S. Freud, *Scritti sulla sessualità femminile*, Torino: Bollati Boringhieri.
- Gibson, M. (2012). Cesare Lombroso, prison, science and penal policy. In P. Knepper & P.J.Ystehede, *The Cesare Lombroso Handbook*, London: Routledge.
- Ginzburg, C. (1979). Spie. Radici di un paradigma indiziario. In A. Gargani A. (ed.), *Crisi della ragione* (pp. 97-136). Torino: Einaudi.

- Grätz, K. (2006). Der häßliche Tod', Arthur Schnitzler's *Sterben* im diskursiven Feld von Medizin, Psychologie und Philosophie. *Sprachkunst*, 37, (2), 221–240.
- Guarnieri P. (2009). Lombroso e la scienza positiva. In S. Montaldo S. & P. Tappero P. (ed.), *Cesare Lombroso cento anni dopo* (pp. 141-151), Torino: UTET.
- Krafft- Ebing, R. (1889). *Psychopathia Sexualis*. Stuttgart: Verlag Von Ferdinand Enke.
- Herzog, H.H. (2003). 'Medizin ist eine Weltanschauung': On Schnitzler's Medical Writings. In Lorenz D.C. (ed.), *A Companion to the Works of Arthur Schnitzler* (pp. 227–241). Rochester: ed. Dagmar C. Lorenz, Camden House.
- Jones, E. (1953). *The Life and Work of Sigmund Freud*. Basic Books, New York. (ed. it., *Vita e opera di Freud*, Milano: Il Saggiatore, 1962, vol. II).
- Knepper, P. & Ystehede P.J. (2012). Introduction. In P. Knepper & P.J. Ystehede, *The Cesare Lombroso Handbook*, London: Routledge.
- Lavagetto, M. (1998). *Palinsesti freudiani*. Torino: Bollati Boringhieri.
- Lombroso, C. (1886). *Delitti di libidine*, II ed., Torino: Bocca.
- Lombroso, C. (1893). Das Weib als Verbrecherin und Prostiturte. *Wiener Medizinische Blatter*, (49), 615-616.
- Lombroso, C. (1896). *La funzione sociale del delitto*. Palermo: Sandron.
- Lombroso, C. (1904a). Recensione a Möbius J. (1904), *L'inferiorità psichica della donna*. Torino: Bocca. *Archivio di psichiatria, neuropatologia, antropologia criminale e medicina legale*, 26 (2), 357-358.
- Lombroso, C. (1904b). Avvelenatrici e truffatrici recenti. *Archivio di psichiatria, neuropatologia, antropologia criminale e medicina legale*, 26 (4), 617-620.
- Lombroso, C. & Ferrero, G. (1893). *La donna delinquente, la prostituta e la donna normale*. Bocca: Torino.
- Martucci, P. (2016). Il delitto più grande. I criminologi italiani e la prima guerra mondiale. *Rassegna Italiana di Criminologia*, 10, (3), 154-166.
- Merzagora, I. (2023). *Introduzione alla criminologia*. Milano: Cortina.
- Nunberg, H. & Federn, E. (ed.) (1962). *Minutes of the Vienna Psychoanalytic Society*. Vol. 1. New York: International Universities Press (ed.it. *Dibattiti della Società Psicoanalitica di Vienna. 1906-1908*. Paolo Boringhieri, Torino, 1973).
- Roudinesco, E. (2014). *Sigmund Freud en son temps et dans le nôtre*. Paris: du Seuil (trad.it. *Sigmund Freud nel suo tempo e nel nostro*. Einaudi, Torino, 2015).
- Schnitzler, A. (1891). Rezension zu Lombroso *Genie*. *Internationale klinische Rundschau*, (5), 21–24, here 22.
- Schnitzler, A. (1925). *Traumnovelle* (trad.it., *Doppio sogno*, Adelphi, Milano, 1977).
- Schmidkunz, H. (1892). *Psychologie der Suggestion*. Stuttgart: Ferdinand Enke.
- Stekel, W. (1922). *Bi-sexual love*. Boston: Gorham Press.
- Wagner, N. (1982). *Geist und Geschlecht. Karl Kraus und die Erotik der Wiener Moderne*, (ed. it., *Spirito e sesso. La donna e l'erotismo nella Vienna fin de siècle*, Einaudi, Torino, 1990).
- Verde, A. & Pastorelli, M. (1998). Il professor Lombroso e la donna delinquente: il fallimento di un metodo. *Rassegna Italiana di Criminologia*, 9, (3/4), 579-609.
- Verde, A., Gualco B., Angelini F. & Focardi M. (2008). Personaggi scientifici e personaggi letterari: la delinquente di Lombroso, la Norma di Bellini e l'influsso reciproco fra cultura di massa ed elaborazione scientifica. *Rassegna Italiana di Criminologia*, 2, (2), 307-323.
- Viazzi, P. (1895). Offesa pubblica al pudore. *Archivio di psichiatria, scienze penali ed antropologia criminale*, 17, (1), 36-56.
- Wagner-Jauregg, J. (1893). Antrittverlesung an der psychiatrischen Klinik in der andesirrenanstalt. *Wiener Klinische Wochenschrift*, (47), 849-852.
- Zanda, G. (2018). *Luci e ombre. Protagonisti noti (e meno noti) della storia della psicoanalisi*. Pisa: ETS.

## Fonti archivistiche e sitografiche

Per le lettere a Cesare Lombroso:

*Lombroso Project*, Epistolario – Università degli Studi di Torino  
<http://lombrosoproject.unito.it/list.php>

Per la testimonianza di Theodor Reik:

Sigmund Freud Archives Freud Collections in the Library of Congress  
<http://www.freudarchives.org/accessing.html>



## How easy it is to hate on the net: who the haters are and why they do it

### Quanto è facile odiare in rete: chi sono gli odiatori e perché lo fanno

Gabriele Rocca | Alessio Lechiara | Giovanni Battista Gnecco |  
Caterina Magni | Giulia Gibelli | Alfredo Verde

#### OPEN ACCESS

#### Double blind peer review

**How to cite this article:** Rocca G. et al. (2024). How easy it is to hate on the net: who the haters are and why they do it. *Rassegna Italiana di Criminologia*, XVIII, 4, 307-316 <https://doi.org/10.7347/RIC-042024-p307>

**Corresponding Author:** Gabriele Rocca email: [gabriele.rocca@unige.it](mailto:gabriele.rocca@unige.it)

**Copyright:** © 2024 Author(s). This is an open access, peer-reviewed article published by Pensa Multimedia and distributed under the terms of the Creative Commons Attribution 4.0 International, which permits unrestricted use, distribution, and reproduction in any medium, provided the original author and source are credited. *Rassegna Italiana di Criminologia* is the official journal of Italian Society of Criminology.

© The authors declare that the research was conducted in the absence of any commercial or financial relationships that could be construed as a potential conflict of interest. This research did not receive any specific grant from funding agencies in the public, commercial, or not-for-profit sectors

**Received:** 23.12.2023

**Accepted:** 29.06.2024

**Published:** 31.12.2024

Pensa MultiMedia

ISSN 1121-1717 (print)

ISSN 2240-8053 (on line)

[doi10.7347/RIC-042024-p307](https://doi.org/10.7347/RIC-042024-p307)

#### Abstract

The phenomenon of cyberhate is one of the most obvious side effects of the advent of social network. According to an analysis conducted by Amnesty International in 2022, the phenomenon is widespread and steadily increasing.

This paper aims to focus on the personality of online haters and their motives for doing so.

Together with the intrinsic characteristics of the web, such as anonymity, physical absence, asynchrony and the consequent difficulty in containing the phenomenon, the personal characteristics of the individual and the desires for approval and social identification contribute to the spread of cyberhate.

At the end of this work we will try to propose new strategies to intervene on the phenomenon, intercepting haters and supporting victims. However, the most effective solution remains prevention in childhood: particularly if it focuses on strengthening victims' coping strategies and on the digital and emotional literacy of potential haters.

**Keywords:** social network, cyberhate, haters, prevention, treatment

#### Riassunto

Il fenomeno del *cyberhate* è uno dei più evidenti effetti collaterali dell'avvento dei social network. Secondo un'analisi condotta da Amnesty International nel 2022, il fenomeno è molto diffuso e in costante aumento. Questo contributo intende focalizzarsi sulla personalità degli odiatori online e sui motivi che li spingono ad agire in questo modo. Insieme alle caratteristiche intrinseche del web, come l'anonimato, l'assenza fisica, l'asincronia e la conseguente difficoltà di contenimento del fenomeno, concorrono alla diffusione del *cyberhate* le caratteristiche personali del singolo e i desideri di approvazione e identificazione sociale.

Alla fine del presente lavoro cercheremo di proporre nuove strategie per intervenire sul fenomeno, intercettando gli haters e sostenendo le vittime. La soluzione più efficace rimane tuttavia la prevenzione in età evolutiva: in particolare se essa si concentra sul potenziamento delle strategie di coping delle vittime e sull'alfabetizzazione digitale ed emotiva dei potenziali odiatori.

**Parole chiave:** social network, odio on line, odiatori, prevenzione, trattamento

Gabriele Rocca, Health Sciences Department, University of Genoa | Alessio Lechiara, Neurosciences Department, University of Genoa | Giovanni Battista Gnecco, Neurosciences Department, University of Genoa | Caterina Magni, Neurosciences Department, University of Genoa | Giulia Gibelli, Health Sciences Department, University of Genoa | Alfredo Verde, Health Sciences Department, University of Genoa

## How easy it is to hate on the net: who the haters are and why they do it

### Introduzione

Negli ultimi anni lo sviluppo tecnologico e il crescente utilizzo del web, in particolare dei social network, hanno cambiato le abitudini delle persone. Oggi, esistono “app” che permettono di svolgere molti compiti, tra cui vendere oggetti, trovare un lavoro o un partner e gestire le proprie risorse economiche.

I social network sono quindi divenuti i luoghi virtuali di maggiore impatto sulla nostra vita: Whatsapp, Facebook, Instagram, Twitter, Snapchat, TikTok, Telegram, Youtube e tanti altri offrono la possibilità di connettersi con persone lontane in modo veloce ed efficace, di accedere a informazioni su qualsiasi argomento e di disporre di uno spazio di espressione personale tramite la pubblicazione di foto e più o meno brevi narrative relative a sé stessi, alle proprie relazioni personali e lavorative, alle proprie convinzioni ideologiche e politiche, alle proprie preferenze: uno spazio virtuale potenzialmente infinito e disponibile a tutti.

In questo spazio di presenza senza lacune, il bene si converte in male, l'amore in odio, molto facilmente. Essendo nati per creare relazioni tra le persone, i social media possono infatti veicolare anche aspetti negativi e permettere alle persone di stigmatizzare quanto non amano, o addirittura disprezzano e odiano.

L'odio online costituisce quindi il risvolto della relazionalità resa sempre più maneggevole, scorrevole e consumabile, tanto che mai come oggi la rete viene utilizzata anche dalle frange più radicali di odiatori: razzisti, terrapiattisti, creazionisti, complottisti, estremisti politici, incels, non esitano a utilizzare le comunicazioni online per esprimere disprezzo verso i loro avversari. La rete, quindi, diventa il veicolo di potenti difese proiettive e, parallelamente, anche il modo per mondarsi la coscienza e proclamare la propria verità al mondo.

Secondo Zhang e Luo (2019), l'odio online può essere definito come la distorsione dei contesti comunicativi disponibili in rete al fine di diffondere messaggi, commenti e discorsi saturi di disprezzo, odio e violenza nei confronti di persone o gruppi sulla base delle loro caratteristiche di razza, colore, etnicità, genere, orientamento sessuale, nazionalità, religione od orientamento politico.

Il Centro per le pari opportunità e l'opposizione al razzismo di Bruxelles propone una definizione più ampia definendo tali fenomeni come “*propagazione dell'incitamento all'odio su Internet*”.

Esso può presentarsi sotto varie forme: fenomeni di bullismo (il c.d. cyberbullismo), insulti, discriminazioni contro individui o gruppi di persone sulla base del colore

della pelle, della presunta razza, dell'origine etnica, del sesso, dell'orientamento sessuale o delle convinzioni politiche o religiose (Rieger et al., 2021).

L'odio online include anche molestie deliberate nei confronti di individui specifici in nuove forme di espressione, che vanno dal *trolling*, il persistente tormento nei confronti di qualcuno attraverso provocazioni irritanti e continui spostamenti del discorso (Rieger et al., 2017), al *doxxing*, la documentazione pubblica delle informazioni personali offline di qualcuno (Eckert et al., 2020), passando per *meme* degradanti o offensivi, per le *shitstorm* (“tempeste” di insulti di massa contro uno specifico individuo, gruppo o organizzazione che si risolvono in poche ore o giorni) fino ad arrivare alla condivisione non consensuale di materiale intimo.

La ricerca ha inoltre distinto dagli attacchi contro i singoli individui appena citati, quelli contro l'identità collettiva o sociale detti *hate speech* (Gagliardone et al., 2016).

Altre forme ancora di odio online sono il *cyber-stalking*, ossia le condotte persecutorie online, e il *flaming*, definito come attacco deliberatamente ostile e opprimente nei confronti di uno specifico individuo.

I numeri evidenziano l'ampia diffusione del fenomeno: in Unione Europea l'80% delle persone ha incontrato fenomeni di incitamento all'odio online e il 40% si è sentito attaccato o minacciato tramite l'utilizzo dei social network (Gagliardone et al., 2015).

Nel 2020 Amnesty International ha condotto un'analisi quantitativa e qualitativa del fenomeno del *cyberhate* basandosi su oltre 22 milioni di contenuti tra Facebook e Twitter. I risultati parlano chiaro: il fenomeno è in aumento. Nei dibattiti sui social, un commento su dieci è discriminatorio e offensivo: diffusi sono i contenuti sessisti, islamofobi e razzisti. Infine, viene rilevato come i discorsi d'odio siano aumentati del 40% rispetto agli anni precedenti.

Nel 2021, VoxDiritti – Osservatorio Italiano sui diritti (un'associazione che ha lo scopo di vigilare sul rispetto dei diritti delle fasce deboli e promuovere l'eguaglianza sostanziale) ha svolto un'indagine per monitorare l'uso dell'odio online in Italia attraverso l'analisi dei *tweet*: è emerso che il 69% dei messaggi inviati era discriminatorio.

Una ricerca svolta nel 2016 sempre su Twitter, in un periodo di 10 mesi, ha rilevato la diffusione delle espressioni violente, di denigrazione del genere o della disabilità, antisemite, omofobe e razziali (Musto et al., 2016). Le più diffuse sembrano essere quelle violente, seguite subito dopo dal tema della disabilità e dai commenti razzisti.

Tutto questo non risparmia alcun Paese: una ricerca svolta negli Stati Uniti negli anni 2019-2020 per moni-

torare l'odio espresso contro le persone di origine asiatica a causa del Covid-19 testimonia l'enorme diffusione dell'odio online, e rileva quanto i social abbiano contribuito alla diffusione dell'ondata paranoide proiettiva, volta alla ricerca dei presunti colpevoli della pandemia da virus che ha colpito tutto il mondo (Hohl, 2022).

In generale, è comunque molto difficile reperire dati certi sulla diffusione del fenomeno perché esso è caratterizzato da un altissimo numero oscuro, aspetto paradossale considerando l'estrema visibilità di questi comportamenti.

Comprendere il fenomeno del *cyberhate* richiede una categorizzazione dei vari comportamenti violenti sul web, avendo cura di preservare la libertà di espressione degli utenti e garantendo allo stesso tempo la protezione da qualsiasi forma di discriminazione.

Incoraggiando il diritto fondamentale degli utenti che è, come appena sottolineato, la libertà di espressione, i social network implicano il rischio di dare la possibilità di odiare una persona o un gruppo esprimendo opinioni discriminatorie o violente. L'identificazione dei potenziali bersagli del discorso di odio è la chiave per distinguere l'odio online da argomentazioni che rappresentano punti di vista politici protetti dai diritti di libertà di espressione (Meza, 2018).

La difficoltà di fare ordine in questa materia deriva principalmente dalla mancanza di definizioni chiare dei comportamenti violenti online (Peterson & Densley, 2017). Ad esempio, è proprio dalla complessità nel definire il concetto di cyberbullismo che Grigg (2010) giunge alla conclusione che sia necessario passare ad un concetto più ampio di *cyberhate* che includa tutti i comportamenti online caratterizzati da un alto livello di aggressività, introducendo così il concetto di cyber-aggressione.

Un'altra distinzione importante da tenere a mente è quella tra odio online e crimine d'odio: ci sono casi in cui il *cyberhate* può trasformarsi in un vero e proprio atto illecito.

In Italia non è stata formulata dal legislatore una definizione specifica di crimine d'odio, in quanto i comportamenti online vengono ricondotti alle comuni fattispecie dei delitti contro la persona. Ai fini della ricerca, si può utilizzare la definizione elaborata dall'Ufficio per le Istituzioni Democratiche e i Diritti Umani (Odihr) dell'Organizzazione per la Sicurezza e la Cooperazione in Europa (Osce) in base alla quale il crimine d'odio è un reato, commesso contro un individuo e/o beni ad esso associati, motivato da un pregiudizio che l'autore nutre nei confronti della vittima, in ragione di una "caratteristica protetta" di quest'ultima. Il crimine d'odio, quindi, si caratterizza per la presenza di due elementi: un fatto previsto dalla legge penale come reato (cosiddetto reato base) e la motivazione di pregiudizio rispetto a una caratteristica che fa sentire l'autore ingiustamente trascurato per la protezione fornita dal diritto a un soggetto più debole (Chirico et al., 2020).

## Chi sono gli odiatori? Perché odiano?

Il presente lavoro intende analizzare i principali contributi sulla personalità degli haters, per poi proporre soluzioni in termini di intervento e prevenzione. Cercheremo di capire chi sono ma soprattutto perché lo fanno e cosa contraddistingua la loro controparte, le vittime.

In uno studio condotto da Shachaf e Hara nel 2010, gli autori hanno identificato come giustificazione dei comportamenti aggressivi esperienze quali la noia, o ancora la ricerca di attenzione, la vendetta, il piacere e il desiderio di fare un danno alla comunità rispetto alla quale gli *haters* si percepiscono come *outsider* o addirittura come oppositori.

Sembra che gli individui caratterizzati da impulsività abbiano maggiori probabilità di offendere o minacciare gli altri online, mostrando meno capacità di riflettere sui propri vissuti, fattore che potrebbero portarli a fallire più spesso di altri nell'inibire il proprio comportamento (Van Royen et al., 2017). L'impulsività è altresì correlata ai disturbi di personalità, ed è possibile che l'associazione con i reati d'odio sia in parte spiegata dai tratti della personalità antisociale (Few et al., 2015). Bassi livelli di autocontrollo, connessi a una disponibilità al rischio e un'avversione a ritardare la gratificazione, sono positivamente associati alla produzione di odio *online*, suggerendo come l'impulsività giochi un ruolo importante nella decisione di produrre *cyberhate* (Bernatzky et al. 2022).

L'odio online è inoltre associato a sintomi internalizzanti, che possono causare intensi stati affettivi negativi e una regolazione emotiva e comportamentale disfunzionale (Selby et al., 2008), che possono a loro volta portare ad avere un comportamento aggressivo (Krakowsk et al., 2013), specialmente sui social media dove, per via dell'anonimato e della mancanza di contatto fisico con le vittime, l'autore del comportamento si sente più protetto (Peterson et al., 2017).

Altre caratteristiche attribuibili agli *haters* sono un senso di identità scarso, bassa consapevolezza di sé (Chao & Tao, 2012), mancanza di autostima (Bishop, 2013), tratti psicopatici (Sorokowski et al, 2020) e alessitimia (Pizzi, 2022).

Un fattore importante dei social network è l'identificazione sociale con i gruppi online (Kenski et al., 2017). La comunicazione sul web facilita l'interazione in cui le persone vedono sé stesse e gli altri in termini di gruppo piuttosto che di identità individuale (Tang & Fox, 2016), cosicché il contenuto offensivo o minaccioso non viene inteso come espressione contro un altro in quanto tale, semmai come membro di un gruppo contrapposto. L'appartenenza a gruppi con idee omogenee induce ostilità verso gruppi che si discostano da tali contenuti (Densley & Peterson, 2018).

Attenzione particolare deve essere posta nei confronti degli adolescenti, popolazione nata e cresciuta con l'avvento dei social network. Le analisi sulle differenze di genere hanno mostrato come i ragazzi siano più propensi a usare la violenza verbale online e offline rispetto alle

ragazze (Pace et al., 2021). Anche la presenza di legami affettivi familiari è correlata a una ridotta probabilità di produrre comportamenti di odio *online*, così come avviene rispetto ai comportamenti devianti e criminali adulti, sia offline che online (Bernatzky et al., 2022); mentre i legami amicali e l'appartenenza a comunità religiose non costituiscono una variabile rilevante. Gli adolescenti online spesso perdono il senso del limite e delle proprie responsabilità senza pensare agli effetti che il loro comportamento può avere sulle vittime e le ricadute penali dello stesso (Chetty & Alathur, 2018). La letteratura ha anche evidenziato che gli individui che commettono atti di odio sono caratterizzati da un'elevata presenza di distorsioni cognitive che possono essere alla base del mantenimento di quegli stessi atteggiamenti (Grieve & Panebianco, 2013).

Un altro fattore che può influire sullo sviluppo di odio online è l'esperienza di vittimizzazione subita, quando le vittime iniziano a vendicarsi della persona che perpetra il *cyberhate*; i sentimenti di 'impotenza percepita' elevano poi il rischio di sviluppare schemi disadattivi e di cronicizzare lo stato di vittimizzazione (Calvete et al., 2018), creando circoli viziosi e aumentando così il rischio di coinvolgimento. Questa ipotesi è ulteriormente supportata da un'altra ricerca che mostra che molti adolescenti perpetrano discorsi di odio *online* come reazione all'essere stati vittimizzati, per vendicarsi e combattere i sentimenti di impotenza. Come si può notare, questi dati confermano anche per l'odio online quanto la vittimizzazione favorisce la perpetrazione di comportamenti antisociali, (c.d. "ipotesi del ciclo della violenza": Widom, 1989). In effetti, la ricerca criminologica e psicologica ha stabilito che l'essere una vittima e l'essere un carnefice sono fortemente associati (Forsman & Langstrom, 2012).

Altre ricerche hanno peraltro individuato quanto siano le caratteristiche specifiche della rete a facilitare il propagarsi di odio e violenza sul *web*.

Un primo elemento è legato all'assenza fisica dell'altro, presente solo su alcuni canali sensoriali, che può portare addirittura alla cosiddetta *disattivazione dei cinque sensi*. Spesso, nemmeno l'udito e la vista sono disponibili (Tripathi, 2017), e l'altro si manifesta solo a livello verbale, con comunicazioni istantanee che possono portare all'attivazione massiccia delle difese proiettive. Secondariamente, la difficoltà o la mancanza di un processo sanzionatorio immediato può portare ad una valutazione di minore gravità dei propri atti violenti (Lumsden & Morgan, 2017). La velocità con cui si può esprimere l'emotività online è un altro fattore: gli autori della violenza difficilmente vengono contenuti da reazioni ai loro comportamenti, o feedback negativi da parte dell'altro o del sistema (Tripathi, 2017). Anche l'iper-accessibilità, la non simultaneità, la pervasività nella vita di ognuno e la mancanza di un codice etico di regole precise (Verbena, 2020). Sul *web* è poi spesso possibile non essere riconosciuti grazie all'anonimato tramite l'utilizzo di siti in cui si può celare totalmente la propria identità o creare un profilo falso (Patton, 2014). Questo sembrerebbe favorire la de-

individuazione, ossia la perdita di consapevolezza e autocontrollo che si sperimenta nei gruppi e in alcune situazioni sociali, che a sua volta aumenterebbe la probabilità di mettere in atto di comportamenti violenti online (Peterson & Densley, 2017): in altre parole, la deafferentazione sensoriale (che riduce l'altro a un'entità spoglia della maggior parte delle caratteristiche umane), può facilitare il collasso dell'empatia e azzerare la possibilità di riconoscere l'altro in quanto tale (caduta della teoria della mente: Franco et al., 2017), come risulta anche da alcune meta-analisi (cfr. Jolliffe et al., 2004). Altre ricerche (Peterson et al., 2017, Steffgen et al., 2011) confermano che la difficoltà ad attivare un processo empatico verso l'altro è legata all'impossibilità di vedersi in faccia: d'altronde, le basi della capacità di comunicare e relazionarsi risiedono nelle inferenze che facciamo ogni momento sugli stati d'animo propri e altrui, cogliendo ed interpretando la prosodia e la mimica facciale dell'altro (Franco et al., 2017). Secondo Pasta (2018), addirittura alcuni "nativi digitali", per la deafferentazione provocata dalla minore quantità di interazione fisica con il mondo sociale dovuta al troppo tempo trascorso in rete, potrebbero aver sviluppato capacità empatiche ridotte: questa condizione sembrerebbe promuovere l'hate speech online. Dalle analisi è emerso che, per contrastare gli hate speech, l'attività che raggiunge migliori risultati a lungo termine interessa la cultura in termini di educazione, informazione e comunicazione, soprattutto se avviate in età evolutiva, in contesti come la scuola e la famiglia, in una parola la prevenzione.

Per converso, anche la presenza di scarse capacità empatiche *offline* sembrerebbe riflettersi sul *web*, e per questo pare necessario educare all'utilizzo dei *social network* e alla creazione di contenuti in maniera corretta e consapevole – la cosiddetta alfabetizzazione digitale – prevedendo anche una alfabetizzazione emotiva, relativa cioè al riconoscere le emozioni altrui tramite le espressioni e la gestualità (Pizzi, 2022). In base al rapporto di EU Kids Online, uno studio europeo che analizza le condotte dei giovani sul *web* in 19 paesi per studiare i rischi, le opportunità e il livello di sicurezza della rete, sembrerebbe inoltre che i nativi digitali manchino delle competenze critiche necessarie per controllare la veridicità delle informazioni rinvenute *online*, con il rischio di diffonderle a loro volta; e rischiando anche di diventare maggiormente tolleranti rispetto al linguaggio violento (Mascheroni & Ólafsson, 2018).

In sintesi, quindi, la letteratura più recente sostiene che quando perpetratore e vittima sono online i comuni meccanismi che portano a riconoscere l'altro come un altro Sé con pensieri, emozioni e sentimenti propri sono bloccati dalla natura stessa del media.

Alle spiegazioni psicologiche, da un lato, e situazionali, dall'altro, si sono recentemente aggiunte ipotesi ancora più complesse, che aggiungono ai fattori sovradescritti anche i fattori relazionali, connettendo le caratteristiche di personalità con le risposte da parte degli altri significativi. Al momento il modello più gettonato è quello bio-



psico-sociale, tratto da un recente contributo di Walther (2023), secondo cui i tratti psicologici e personologici appena analizzati si interseccherebbero con le teorie dell'approvazione sociale e dell'identificazione sociale: le motivazioni e le gratificazioni di coloro che pubblicano messaggi di odio non deriverebbero principalmente dal piacere legato all'inimicarsi le presunte vittime; piuttosto le persone genererebbero messaggi di odio principalmente per ottenere ammirazione e lodi da altri utenti (Walther, 2032). Tutto ciò non tanto per propagandare le proprie credenze e convincere ipotetici seguaci, ma in cerca di riconoscimento, status e prestigio (Douglas et al., 2005).

Riassumendo le teorie proposte finora, si può asserire che un individuo con certe caratteristiche psicologiche cercherebbe di sentirsi approvato dai consociati e di ricevere input positivi; questo accadrebbe soprattutto a persone caratterizzate da narcisismo immaturo e connotate da un forte desiderio di sentirsi riconosciuti e approvati. Infine, per colmare il proprio scarso senso di identità personale, l'individuo utilizzerebbe l'odio come veicolo per entrare a far parte di un gruppo consolidato, e rafforzare la propria autostima.

Passando ora a descrivere le caratteristiche della vittima, è possibile identificare le persone più a rischio di subire atti di *cyberhate*?

Considerando che il fenomeno è relativamente nuovo, la metodologia della ricerca nel campo è ancora poco standardizzata e questo potrebbe rendere conto dell'ampia variabilità dei valori di prevalenza (Hamm et al., 2015).

Anche gli studi sulle differenze di genere nelle vittime non sono completamente concordi: molti concludono che le ragazze sarebbero più frequentemente vittimizzate rispetto ai ragazzi (cfr. ad esempio Barranco *et al.*, 2022), ma altri autori sostengono che non ci siano differenze statisticamente significative fra i sessi. Ad ogni modo, in una ricerca condotta da Sourander sul cyberbullismo (Sourander et al, 2010), si è concluso che i ragazzi sono più propensi delle ragazze ad essere parte attiva, mentre le ragazze hanno maggiori probabilità di essere vittimizzate. I risultati di ricerche canadesi rilevano infatti che le ragazze hanno una probabilità doppia rispetto ai ragazzi di essere vittime di cyberbullismo.

Per quanto concerne le modalità con cui la violenza online si estrinseca: le ragazze ricevono attacchi che criticano il loro aspetto fisico, le relazioni sentimentali o la loro popolarità, e a ciò seguono comportamenti di esclusione sociale; i ragazzi spesso ricevono messaggi omofobici o transfobici, o vengono scherniti sulla base dell'aspetto fisico (Hoff & Mitchell, 2009).

Un'altra variabile è quella del tempo trascorso online: e maggiore è il tempo che i giovani trascorrono sui media elettronici, maggiori sono le probabilità di essere vittime di odio online (Sampasa-Kanyinga, 2014).

Quanto agli effetti dell'odio online, come è noto, essere vittima di bullismo in età adolescenziale è considerato uno dei tanti possibili fattori responsabili della genesi di disturbi psicologici, autolesionismo e suicidio (Lereya et al., 2015). Le situazioni più gravi e impattanti sul piano

psicologico riguardano l'invio online di immagini o video in cui le vittime sono messe in imbarazzo, svalutate, dileggiate o umiliate, e la diffusione non consensuale di foto e video intimi (Smith et al., 2008, Miller & Shirley, 2009; Ybarra et al., 2006). Le manifestazioni di odio attraverso il web hanno un grave impatto sulla salute mentale delle vittime e determinano conseguenze paragonabili a quelle dal bullismo nella realtà, oltre che a condividere alcune caratteristiche, come gli insulti verbali e l'esclusione sociale. Alcuni autori sostengono che il cyberbullismo sia addirittura in grado di generare maggiore distress psicologico rispetto al bullismo tradizionale per la completa invasione della privacy dell'individuo, per la rapidità di trasmissione di eventuali contenuti indesiderati, e per la difficoltà nel controllare e perseguire tali comportamenti a causa dell'anonimato dietro cui spesso si nasconde chi diffonde e incita all'odio online; tutto ciò determinerebbe una maggior probabilità di sviluppare disturbi mentali, autolesionismo e comportamenti suicidari (Bonanno et al., 2013).

### Come prevenire e arginare il fenomeno?

Un fenomeno ampio e complesso come l'odio online va affrontato con norme giuridiche adeguate, ma richiede anche e soprattutto un lavoro di tipo culturale. In questo senso, le migliori iniziative sono riscontrabili a livello educativo e di comunicazione (Pizzi, 2022).

Negli ultimi anni numerosi sono stati gli interventi di educazione e formazione e progetti di ricerca dedicati alla prevenzione e al contrasto all'*hate speech*, con lo scopo di implementare le capacità di critica di chi naviga e insegnargli a comunicare nella maniera corretta ed efficace, prevenendo la produzione di contenuti violenti.

Possiamo identificare due strategie di prevenzione e lotta all'odio online: rafforzare il quadro normativo al fine di sviluppare programmi di identificazione automatica dei messaggi di odio per intervenire efficacemente e prontamente, ed educando all'utilizzo corretto delle tecnologie insegnando al contempo una corretta contro-comunicazione.

Dal punto di vista normativo, va detto che la consapevolezza della necessità di combattere l'intolleranza e la crescita dell'odio fra le componenti sociali si è sviluppata da tempo, anche da prima dello sviluppo della rete: infatti, già nel 1993 era stata creata presso il Consiglio d'Europa la Commissione Europea contro il Razzismo e l'Intolleranza (ECRI), al fine di fornire suggerimenti ai paesi membri allo scopo di promuovere l'eguaglianza tra tutti i cittadini e la protezione da qualsiasi forma di discriminazione.

Per arginare i fenomeni di *cyberhate* è stato necessario definire il ruolo e la possibile responsabilità delle multinazionali che gestiscono i grandi social media su internet, che contribuiscono alla diffusione e alla permanenza dei contenuti digitali in rete, ma che hanno anche la possibilità di rimuovere eventuali messaggi lesivi dei diritti di altri. A tale scopo, la Commissione Europea nel 2018 ha stipulato

assieme alle più importanti piattaforme web (come Facebook, Google, Microsoft, etc.), un “Codice di Condotta per contrastare l’illecito incitamento all’odio online” (come Facebook, Google, Microsoft)<sup>1</sup> che fa riferimento anche a un altro documento della Commissione Europea del 2008 riguardante la lotta contro le forme di razzismo e xenofobia; il testo prevede che queste ultime adeguino le proprie procedure interne garantendo una risposta rapida e incisiva in caso di *hate speech* sui rispettivi siti. L’Unione Europea compie annualmente un monitoraggio sul suddetto Codice, che dura sei settimane, allo scopo di verificare i risultati dell’azione di contenimento: i dati dimostrano che si sta ottenendo qualche successo in questo senso.

Non si è ritenuto sufficiente, però, il vincolo proposto con gli atti sopra citati, e si è reso necessario un atto direttamente valido in tutti i Paesi dell’Unione, di valore regolamentare<sup>2</sup>. Per questo è stato stipulato il Digital Service Act (Regolamento (UE) 2022/2065 del Parlamento Europeo e del Consiglio dell’Unione Europea) del 19 ottobre 2022, proposto dalla Commissione Europea nel 2020, entrato in vigore nello scorso agosto solo per i più grandi social media, e che riguarderà anche tutti gli altri dal prossimo gennaio 2024, riguarderà anche tutti gli altri. L’atto predispone una disciplina dell’intero contesto web, tutela i diritti alla riservatezza dei dati degli utenti, e li protegge dagli abusi perpetrati dai gestori delle piattaforme nonché dai comportamenti attribuibili ad altri utenti; accentua la tempestività della protezione imponendo una sorveglianza continua e la messa in atti di interventi immediati ai più noti social media, mirando a creare uno spazio digitale più sicuro in cui i diritti fondamentali degli utenti siano protetti, inclusa la libertà di espressione, e prevede sanzioni pecuniarie di rilevante entità in caso di violazione da parte delle *corporations* che gestiscono le piattaforme online.

In Europa, attualmente, l’unico Paese con una specifica legislazione riguardante l’odio online è la Germania, mentre gli altri Paesi, compreso il nostro stanno studiando il problema e/o predisponendo o esaminando proposte di regolamentazione del campo.

Nel nostro Paese, la Camera dei Deputati ha costituito nel maggio 2016 la “Commissione Jo Cox sull’intolleranza, la xenofobia, il razzismo e i fenomeni di odio” e composta da parlamentari, esperti e rappresentanti di associazioni impegnati nella ricerca, che ha prodotto e ap-

provato una relazione finale dal titolo “La piramide dell’odio” (Camera dei Deputati, 2017). Il riferimento alla piramide propone una rappresentazione geometrica dell’odio online che parte dal linguaggio d’odio, passa per la discriminazione e gli stereotipi e le false rappresentazioni, per giungere infine agli *hate crimes*: si teorizza che sia necessario partire dalla base della piramide per prevenire escalation verso comportamenti concretamente dannosi. La relazione si concentra quindi sui metodi di prevenzione e lotta all’odio, proponendo lo sviluppo di misure di educazione del cittadino al rispetto e al dialogo interculturale e interreligioso, e la diffusione di informazione, tramite la promozione di narrative e campagne contro gli hate speech. Basandosi sull’esperienza degli altri Paesi, e riconoscendo a libertà di informazione e di parola sul web, la relazione suggerisce infine la necessità di imporre alle piattaforme online un’autoregolazione imponendo loro di prevenire o rimuovere i discorsi d’odio, e stabilendo la responsabilità dei provider e delle piattaforme nel caso di mancata rimozione tempestiva dei contenuti considerati e segnalati come lesivi dagli utenti.

Sulla base della relazione Jo Cox, quindi, nel marzo 2021, è stato depositato il Disegno di Legge n.2936/21, intitolato “Misure per la prevenzione e il contrasto della diffusione di manifestazioni d’odio mediante la rete internet” a prima firma Boldrini, che prevede passi importanti per arginare il fenomeno e, soprattutto, sollecita strategie di gestione del problema. Questo disegno di legge introduce procedure di monitoraggio per verificare l’eventuale illegittimità dei contenuti sulle piattaforme online tramite un resoconto ogni 24 ore, e un conseguente intervento tempestivo di rimozione degli *hate speech*, pur garantendo ragionevolmente libertà di espressione a tutti gli utenti; se le piattaforme non dovessero dotarsi di questi sistemi, incorrerebbero in sanzioni, inoltre sarebbero tenute a produrre relazioni annuali circa l’attività descritta qui sopra, nonché a renderle pubbliche. Il DDL introduce anche il concetto di “educazione civica digitale”, ovvero l’educazione all’uso della rete internet in modo consapevole e rispettoso, facendo specifico riferimento alla legislazione del 2019 sul Codice Rosso, che introduce l’articolo 612-ter del Codice Penale, il quale prevede anche in Italia il reato di diffusione illecita di immagini o video sessualmente espliciti, in cui rientra la condivisione non consensuale di materiale intimo.

Quanto alla prevenzione attiva dello sviluppo dei fenomeni di *hate speech*, sono state realizzate dal Consiglio e dalla Commissione Europea varie iniziative come la campagna “No Hate Speech Movement” per promuovere l’educazione ai diritti umani, e il progetto “CO.N.T.R.O.” (COunter Narratives Against Racism Online): quest’ultimo ha lo scopo di selezionare e analizzare, a livello delle singole nazioni e poi europeo, strumenti e pratiche utili a prevenire e combattere efficacemente il razzismo, la xenofobia e altre forme di intolleranza diffuse tramite l’odio online. Emerge, come una delle migliori metodologie, quella della promozione delle “counter-narratives” o “counter-speech” (letteralmente repli-

1 Il codice di condotta per contrastare l’illecito incitamento all’odio online è stato firmato il 31 maggio 2016 dalla Commissione e da Google (YouTube), Facebook, Twitter e i servizi per i consumatori ospitati da Microsoft (es. i servizi di giochi Xbox o LinkedIn). Nel 2018 e nel 2019 hanno aderito Instagram, Google+, Dailymotion, Snap e Jeuxvideo.com. Ciò significa che il codice copre ora il 96% della quota di mercato UE delle piattaforme online che possono essere toccate da contenuti di incitamento all’odio.

2 Come è noto, i Regolamenti dell’Unione europea sono norme applicabili ai soggetti giuridici di tutti gli Stati dell’Unione, di livello superiore rispetto alle leggi di ogni singolo paese.

care, controbattere), termine che sta a identificare l'opposizione agli *hate speech* online tramite contenuti prodotti in risposta a messaggi di odio.

Una metodologia, progredita con lo sviluppo di sistemi informatici in grado di analizzare il lessico online, è quella della c.d. "Mappa dell'Intolleranza", realizzata da Vox - Osservatorio Italiano sui Diritti ormai in successive: questa mappatura comprende la selezione di sei gruppi specifici (donne, persone omosessuali, migranti, persone con disabilità, ebrei e musulmani) e, tramite l'estrazione e la localizzazione di parole e messaggi online considerati sensibili, identifica i social network dove l'intolleranza è maggiormente diffusa. Il livello di aggressività delle comunicazioni online viene analizzato con riferimento alle categorie della scala MOAS (Modified Overt Aggression Scale) (Margari et al., 2005). In base a tale valutazione, Twitter si è rivelato essere il social in cui questi fenomeni accadono di più.

Prendendo l'esempio della piattaforma Facebook, quest'ultima ha provveduto ad adeguarsi al contesto normativo in evoluzione, considerando il *counter-speech* uno strumento fondamentale per contrastare i contenuti d'odio, riconosciuti dalla piattaforma come "contenuti che attaccano direttamente una persona o un gruppo di persone in virtù di razza, etnia, nazionalità di origine, affiliazione religiosa, orientamento sessuale, sesso, genere o identità di genere, disabilità o malattia". Tali contenuti vengono proibiti e rimossi sulla base degli Standard della Comunità richiamati da Facebook stesso e adottati come propria politica interna. Questo metodo ha sicuramente dei vantaggi essendo immediato, flessibile ed efficiente, anche se non sembra completamente adeguato nel tutelare l'importanza del principio di libera espressione *online*, essendo alcune volte il dibattito, la discussione e il disaccordo che si generano preferibili alla censura e alla rimozione dei contenuti. Inoltre, il *counter-speech* può addirittura diventare controproducente se questo è definito non costruttivo, ad esempio la risposta a un messaggio d'odio da parte di un altro utente tramite attacchi personali e offese.

Nel 2020 il governo italiano ha siglato un decreto ministeriale per la nascita di un gruppo di lavoro sull'Odio Online formato da sedici esperti, al fine per contrastare i fenomeni dell'*hate speech*. Secondo questo gruppo, seguendo i suggerimenti di Ziccardi (2016), è necessario creare un programma di consapevolezza digitale, non solo indirizzato ai più giovani, ma alla società tutta. In Italia dal 2019 qualcosa si è mosso: è stata introdotta in alcune scuole, nell'ambito dell'insegnamento di educazione civica, l'educazione all'uso consapevole delle tecnologie digitali.

Come fa notare Blaya (2019), non sono ancora stati sviluppati metodi di intervento standardizzati nei confronti degli *haters* e la maggior parte dei progetti di ricerca è focalizzata sulle vittime del *cyberhate*, attraverso la strutturazione di specifiche strategie di *coping*, il rafforzamento della confidenza in sé stessi e l'insegnamento di capacità di comunicazione e di reazione in maniera adeguata: tutto ciò per impedire alla vittima di sentirsi legittimata a uti-

lizzare l'*hate speech* come risposta, evitando la propagazione di un circolo vizioso (Wachs et al., 2022): in particolare, la strategia di coping tecnico (bloccare l'autore) e la ricerca di *distal advice* (richiedere consiglio a soggetti informati su come gestire la situazione) sembrano le più adatte per ridurre le probabilità di vittimizzazione, mentre l'impegnarsi nella relazione rischia, come abbiamo visto, di produrre la reazione negativa e trasformare la vittima in autore.

Alla luce di questi dati, potrebbe essere utile anche sperimentare programmi di prevenzione direttamente su potenziali autori di odio online, già in età evolutiva. Secondo alcuni studiosi (Perasso et al., 2020; Serrais, 2013; Nikiforou et al., 2013), i campi più adeguati dovrebbero essere quelli della promozione dell'alfabetizzazione digitale, del potenziamento delle competenze critiche, della gestione dell'emotività, del livello di comunicazione interna alla famiglia e della qualità del supporto dei genitori: sarebbe utile che i genitori promuovessero un corretto uso di internet, non limitato all'operatività e alla sicurezza ma inclusivo anche del modo di stare in relazione con gli altri in rete, cercando di trasmettere i valori del rispetto reciproco, dell'amicizia, dell'empatia (Machimbarrena et al., 2019). È ormai chiaro in letteratura che la famiglia è il luogo dove il bambino sviluppa, sentendosi oggetto delle cure dei genitori, l'accettazione di sé. Da qui poi, a cascata, si svilupperebbero tutta una serie di capacità, tra cui quella di comunicare i propri stati d'animo senza arrecare danno a nessuno (Suarez & Velez, 2018). Quest'ultima costituisce una competenza fondamentale nelle relazioni, anche in quelle online.

Ancora, un'altra caratteristica che andrebbe potenziata per la prevenzione è quella della prudenza, la quale, se presente, permette di riflettere sulle modalità di espressione dei propri bisogni e sulle conseguenze delle proprie azioni (Ahedo, 2021). Una buona dose di prudenza rende molto poco probabile l'utilizzo della stessa in tutti i contesti relazionali, compresi quelli *online* (Rumayor, 2008). Negli ultimi anni ha infine suscitato attenzione una precisa modalità di prevenzione: quella che si serve dei giochi di ruolo, utilizzando gli ambienti virtuali per rendere i giovani più consapevoli della necessità di considerare il contesto relazionale sviluppando competenze empatiche e di riflessione (Del Moral & Villalustre, 2018).

Ma si potrebbe anche andare oltre, immaginando, ad esempio, che i siti in cui tali comportamenti sono maggiormente presenti possano essere anche presidiati da operatori professionali, che svolgano una sorta di "educativa di strada" in rete, cercando di prevenire il fenomeno dall'interno dei *social network*. In tal modo, si potrebbero prevedere strategie per contattare le vittime e gli autori dell'odio online e offrire loro supporto, sia per tutelarli che per stimolare la comprensione del disvalore delle azioni offensive eventualmente commesse, allo scopo di renderli consapevoli delle conseguenze delle proprie azioni e di stimolare in loro una riflessione critica.

La prevenzione, quindi, sembra fondamentale allo scopo di ridurre lo sviluppo dell'odio online e aiutare le



potenziali vittime ad affrontare in modo adeguato tali situazioni, al fine di diminuire la possibilità di trasformarsi a loro volta in autori.

## Riferimenti bibliografici

- Ahedo, J. (2021). Educar en la prudencia y la justicia segun la propuesta de Leonardo Polo. *Studia Poliana*, 23, 43-64.
- Amnesty International (2021) *Barometro dell'odio: intolleranza pandemica*. Amnesty International, Sezione Italiana. Amnesty-barometro-odio-2021 PDF (d21zrvtkxt6ae.cloudfront.net)
- Barranco, R., Gatti, U., Verde, A., & Rocca, G. (2023). Psychosocial factors of risk and protection associated with juvenile cyberbullying victimization: results from an international multi-city study (International Self-Report Delinquency Study 3, ISRD3). *Psychiatry, Psychology and Law*, 30(3), 397-417.
- Bartlett, J., & Krasodomski-Jones A. (2015). *Counter-Speech: Examining Content that Challenges Extremism Online*. London: Demos.
- Bernatzky, C., Costello, M., & Hawdon, J. (2021). Who produces online hate?: An examination of the effects of self-control, social structure, & social learning. *American Journal of Criminal Justice*, 47(1), 1-20.
- Bishop J. (2013) The effect of de-individuation of the Internet Troller on criminal procedure implementation: AAn interview with a hater. *International Journal of Cyber Criminology*, 7(1), 28-48.
- Blaya, C. (2019). Cyberhate: A review and content analysis of intervention strategies. *Aggression and Violent Behavior*, 45, 163-172.
- Bonanno, R. A., & Hymel, S. (2013). Cyber bullying and internalizing difficulties: Above and beyond the impact of traditional forms of bullying. *Journal of Youth and Adolescence*, 42, 685-697.
- Calvete, E., Fernández-González, L., González-Cabrera, J. M., & Gámez-Guadix, M. (2018). Continued bullying victimization in adolescents: Maladaptive schemas as a mediational mechanism. *Journal of Youth and Adolescence*, 47, 650-660.
- Camera dei Deputati (2021). Proposta di legge n. 2936, Misure per la prevenzione e il contrasto della diffusione di manifestazioni d'odio mediante la rete internet. Retrieved from <https://documenti.camera.it/leg18/pdl/pdf/leg.18.pdl.camera.2936.18PDL0133410.pdf>
- Camera dei Deputati, Commissione Jo Cox su fenomeni di odio, intolleranza, xenofobia e razzismo (2017). *La piramide dell'odio in Italia*. Relazione finale.
- Chao, C. H., & Tao, Y. H. (2012). Human flesh search: A supplemental review. *Cyberpsychology, Behavior, and Social Networking*, 15(7), 350-356.
- Chetty, N., & Alathur, S. (2018). Hate speech review in the context of online social networks. *Aggression and Violent Behavior*, 40, 108-118.
- Chirico, S., Gori, L., & Esposito, I. (2020). Quando l'odio diventa reato. Caratteristiche e normativa di contrasto degli hate crimes. Insetto di *Polizia Moderna*.
- Del Moral, M., & Villalustre, L. (2018). Analisis de serious games anti-bullying: recursos ludicos para promover habilidades prosociales en escolares. *Revista Complutense de Educacion*, 29(4), 1345-1364.
- Densley, J., & Peterson, J. (2018). Group aggression. *Current Opinion in Psychology*, 19, 43-48.
- Douglas, K. M., McGarty, C., Bliuc, A. M., & Lala, G. (2005). Understanding cyberhate: Social competition and social creativity in online white supremacist groups. *Social Science Computer Review*, 23(1), 68-76.
- Eckert, S., & Metzger-Riftkin, J. (2020). Doxxing, privacy and gendered harassment. The shock and normalization of veillance cultures. *M&K Medien & Kommunikationswissenschaft*, 68(3), 273-287.
- European Commission (2016). *The EU code of conduct on countering illegal hate speech online*. Retrieved from [https://ec.europa.eu/info/policies/justice-and-fundamental-rights/combating-discrimination/racism-and-xenophobia/eu-code-conduct-countering-illegal-hate-speech-online\\_en](https://ec.europa.eu/info/policies/justice-and-fundamental-rights/combating-discrimination/racism-and-xenophobia/eu-code-conduct-countering-illegal-hate-speech-online_en)
- European Union (2008). *Council Framework Decision 2008/913/JHA of 28 November 2008 on Combating Certain Forms and Expressions of Racism and Xenophobia by Means of Criminal Law*. Retrieved from [https://eur-lex.europa.eu/eli/dec\\_framw/2008/913/oj](https://eur-lex.europa.eu/eli/dec_framw/2008/913/oj)
- European Union (2022). *Regolamento (UE) 2022/2065 del Parlamento Europeo e del Consiglio del 19 ottobre 2022 relativo a un mercato unico dei servizi digitali e che modifica la direttiva 2000/31/CE (regolamento sui servizi digitali)*.
- Ferrini, C., & Paris, O. (2019). *I discorsi dell'odio. Razzismo e retoriche xenofobe sui social*. Roma: Carocci Editore.
- Few, L. R., Lynam, D. R., & Miller, J. D. (2015). Impulsivity-related traits and their relation to DSM-5 section II and III personality disorders. *Personality Disorders: Theory, Research, and Treatment*, 6(3), 261-266.
- Forsman, M., & Langstrom, N. (2012). Child maltreatment and adult violent offending: population-based twin study addressing the "cycle of violence" hypothesis. *Psychological Medicine*, 42(9), 1977-1983.
- Franco, G., Vianzone, S., & Chiapasco, E. (2017). Teoria della mente e neuroni specchio per capire il cyberbullismo. *Educare.it*, 7(12), 104-108.
- Fulantelli, G., Taibi, D., Scifo, L., Schwarze, V., & Eimler, S. C. (2022). Cyberbullying and cyberhate as two interlinked instances of cyber-aggression in adolescence: a systematic review. *Frontiers in Psychology*, 13, <https://doi.org/10.3389/fpsyg.2022.909299>.
- Gagliardone, I., Gal, D., Alves, T., & Martinez, G. (2015). *Countering Online Hate Speech*. Paris: Unesco.
- Gagliardone, I., Pohjonen, M., Beyene, Z., & Zerai, A. (2016). *Mechachal: Online Debates and Elections in Ethiopia. From Hate Speech to Engagement in Social Media*. University of Oxford, The Programme in Comparative Media Law and Policy.
- Ghisleri, E., & Samada, C. (2022). Prevention of cyberhate and cyberbullying in adolescents: family strategies for personal growth. *Teoría de la Educación*, 34(1), 105-124.
- Grieve, R., & Panebianco, L. (2013). Assessing the role of aggression, empathy, and self-serving cognitive distortions in trait emotional manipulation. *Australian Journal of Psychology*, 65, 79-88.
- Grigg, D. W. (2010). Cyber-aggression: Definition and concept of cyberbullying. *Journal of Psychologists and Counsellors in Schools*, 20(2), 143-156.
- Hamm, M. P., Newton, A. S., Chisholm, A., Shulhan, J., Milne, A., Sundar, P., ... & Hartling, L. (2015). Prevalence and effect of cyberbullying on children and young people: A scoping review of social media studies. *JAMA Pediatrics*, 169(8), 770-777.
- Hoff, D. L., & Mitchell, S. N. (2009). Cyberbullying: Causes, effects, and remedies. *Journal of Educational Administration*, 47(5), 652-665.



- Hohl, A., Choi, M., Yellow Horse, A.J., Medina, R.M., Wan, N., & Wen M. (2022). Spatial Distribution of Hateful Tweets Against Asians and Asian Americans During the COVID-19 Pandemic, November 2019 to May 2020. *American Journal of Public Health, 112*(4), 646-649.
- IRS - Istituto per la Ricerca Sociale (2019). *C.O.N.T.R.O "COunter Narratives Against Racism Online". Mappatura delle principali metodologie italiane ed europee di contronarrativa per il contrasto degli "hate speech online"*. Roma: Presidenza del Consiglio dei Ministri, Dipartimento per le pari opportunità.
- Krakowski, M. I., & Czobor, P. (2014). Depression and impulsivity as pathways to violence: implications for anti-aggressive treatment. *Schizophrenia Bulletin, 40*(4), 886-894.
- Lereya S.T. et al. (2015) Adult mental health consequences of peer bullying and maltreatment in childhood: two cohorts in two countries. *The Lancet Psychiatry, 2*(6), 524-531.
- Lumsden, K. & Morgan, H. (2017). Media framing of trolling and online abuse: silencing strategies, symbolic violence, and victim blaming. *Feminist Media Studies, 17*(6), 926-940.
- Machimbarrena, J. M., Gonzalez-Cabrera, J., & Garaigordobil, M. (2019). Variables familiares relacionadas con el bullying y el cyberbullying: una revision sistematica. *Pensamiento Psicologico, 17*(2), 37-56.
- Margari, F., Matarazzo, R., Casacchia, M., Roncone, R., Dieci, M., Safran, S., Fiori, G., Simoni, L., and The Epica Study Group (2005). Italian validation of MOAS and NOSIE: a useful package for psychiatric assessment and monitoring of aggressive behaviours. *International Journal of Methods in Psychiatric Research, 14* (2), 109-118.
- Mascheroni, G., & Ólafsson, K. (2018) *Accesso, usi, rischi e opportunità di internet per i ragazzi italiani. I primi risultati di EU Kids Online 2017*. EU Kids Online e OssCom.
- Meza, R., Vincze, H. O., & Mogoş, A. (2018). Targets of online hate speech in context. A comparative digital social science analysis of comments on public Facebook pages from Romania and Hungary. *East European Journal of Society and Politics, 4*(4), 26-50.
- Miller, J., & Shirley, M. (2009). "Cyberbullying knows no borders". *Australian Teacher Education Association*.
- Ministero per l'Innovazione Tecnologica e la Digitalizzazione, Ministero della Giustizia, Presidenza del Consiglio dei Ministri (2021). *Gruppo di lavoro Odio Online Rapporto finale*. Roma: Presidenza del Consiglio dei Ministri, <https://innovazione.gov.it/notizie/articoli/odio-online-il-report-finale-del-gruppo-di-lavoro/>.
- Musto, C., Smeraro, G., de Gemmis, M., & Lops, P. (2016). "Modeling community behavior through semantic analysis of social data: The Italian hate map experience". In Vassileva, J., J. Blustein, L. Aroyo, S.K. D'Mello (eds.), *UMAP 2016 - Proceedings of the 2016 Conference on User Modeling Adaptation and Personalization*. New York: Association for Computing Machinery Press.
- Pace, U., D'Urso, G. & Zappulla, C. (2021). Hating among adolescents: Common contributions of cognitive distortions and maladaptive personality traits. *Current Psychology, 40*(7), 3326-3331.
- Pasta, S. (2018). *Razzismi 2.0. Analisi educativa del razzismo online*. Brescia: Morcelliana.
- Patton, D.U., et al. (2014) Social media as a vector for youth violence: A review of the literature. *Computers in Human Behavior 35*, 548-553.
- Peterson, J., & Densley, J. (2017). Cyber violence: What do we know and where do we go from here? *Aggression and Violent Behaviour, 34*, 193-200.
- Pizzi, F. (2022). Online hate speech. Education as prevention. *Journal of Inclusive Methodology and Technology in Learning and Teaching, 2*(1), 1-8.
- Rains, S. A., Kenski, K., Coe, K., & Harwood, J. (2017). Incivility and political identity on the Internet: Intergroup factors as predictors of incivility in discussions of news online. *Journal of Computer-Mediated Communication, 22*(4), 163-178.
- Reynolds, P. (2021). *6th evaluation of the Code of Conduct on Countering Illegal Hate Speech*, European Commission. [https://commission.europa.eu/strategy-and-policy/policies/justice-and-fundamental-rights/combating-discrimination/racism-and-xenophobia/eu-code-conduct-countering-illegal-hate-speech-online\\_en](https://commission.europa.eu/strategy-and-policy/policies/justice-and-fundamental-rights/combating-discrimination/racism-and-xenophobia/eu-code-conduct-countering-illegal-hate-speech-online_en).
- Rieger, D., Kumpel, A.S., Wich, M., Kiening, T., & Groh, G. (2021). Assessing the extent and types of hate speech in fringe communities: a case study of alt-right communities on 8chan, 4chan, and Reddit. *Social Media Society, 7*(4), 1-14.
- Rumayor, M. (2008). *Ciudadania y Democracia en la Educacion*. Pamplona: Universidad de Navarra.
- Sampasa-Kanyinga, H., Roumeliotis, P., & Xu, H. (2014). Associations between cyberbullying and school bullying victimization and suicidal ideation, plans and attempts among Canadian schoolchildren. *PLoS One, 9*(7), 102-145.
- Selby, E.A., Anestis, M.D., & Joiner, T.E. (2008). Understanding the relationship between emotional and behavioral dysregulation: Emotional cascades. *Behaviour Research and Therapy, 46*(5), 593-611.
- Shachaf, P., & Hara, N. (2010). Beyond vandalism: Wikipedia trolls. *Journal of Information Science, 36*(3), 357-370.
- Smith, P.K., Mahdavi, J., Carvalho, M., Fisher, S., Russell, S., & Tippett, N. (2008). Cyberbullying: its nature and impact in secondary school pupils. *Journal of Child Psychology and Psychiatry, 49*(4), 376-385.
- Sorokowski, P., Kowal, M., Zdybek, P., & Oleszkiewicz, A. (2020). Are Online Haters Psychopaths? Psychological Predictors of Online Hating Behavior. *Frontiers in Psychology, 11*, 5. <https://doi.org/10.3389/fpsyg.2020.00553>
- Sourander, A., Brunstein Klomek, A., Ikonen, M., Lindroos, J., Luntamo, T., Koskelainen, M., Ristkari, T., & Helenius, H. (2010). Psychosocial risk factors associated with cyberbullying among adolescents: a population-based study. *Archives of General Psychiatry, 67*(7), 720-728.
- Steffgen, G., König, A., Pfetsch, J., & Melzer, A. (2011). Are Cyberbullies Less Empathic? Adolescents' Cyberbullying Behavior and Empathic Responsiveness. *Cyberpsychology, Behavior, and Social Networking, 14*(11), 643-648.
- Suarez, P., & Velez, M. (2018). El papel de la familia en el desarrollo social del niño: una mirada desde la afectividad, la comunicación familiar y estilos de educación parental. *Revista Psicoespacios, 12*(20), 173-198.
- Tang W.Y. & Fox J. (2016). Men's harassment behavior in online video games: Personality traits and game factors. *Aggressive Behaviour, 42*, 513-521.
- The London School of Economics and Political Sciences (2020). *EU Kids Online. New European Study on children and the internet in 19 countries*. Retrieved from <https://www.lse.ac.uk/media-and-communications/research/research-projects/eu-kids-online/eu-kids-online-2020>
- Tripathi, V. (2017). Youth Violence and Social Media. *Journal of Social Sciences, 52* (1-3), 1-7.
- Van Royen, K., Poels, K., Vandebosch, H., & Adam, P. (2017).

- “Thinking before posting?” Reducing cyber harassment on social networking sites through a reflective message. *Computers in Human Behaviour* 66, 345-352.
- Verbena, S. (2021). ODIO 2.0: una prospettiva psicosociale sui processi di radicalizzazione online. In Cristante, S., S. Pinnelli, A. Rinella (eds.), *La comunicazione: media, processi produttivi e narrazioni. Atti del Workshop 2020*, Lecce: Università del salento Press, 22-33.
- Vitullo, A. (2021). L'intersezione tra media education e hate speech. I futuri cittadini digitali crescono online. In Giorgi, A., F. Rispoli (eds.), *HATE SPEECH. Riflessioni, pratiche e proposte contro l'odio in rete* (59-70). I Quaderni di Benvenuti in Italia.
- Vox – Osservatorio Italiano sui Diritti (2021). *La mappa dell'intolleranza*. 7° anno.
- Wachs, S., Machimbarrena, J. M., Wright, M. F., Gámez-Guadix, M., Yang, S., Sittichai, R., Singhu, R. Biswal, R., Flora, K., Daskalou, V., Maziridou, E., Sung Hong, J. & Krause, N. (2022). Associations between coping strategies and cyberhate involvement: Evidence from adolescents across three world regions. *International Journal of Environmental Research and Public Health*, 19(11), 6749.
- Walther, J.B. (2023). Online hate: a prosocial explanation of antisocial behavior and affordances of social media. In R. Nabi & J. Myrick (eds.) *Our Online Emotional Selves: The Link between Digital Media and Emotional Experience*. Oxford: Oxford University Press.
- Widom, C.S. (1989). Does violence beget violence? A critical examination of the literature. *Psychological Bulletin*, 106(1), 3–38.
- Ybarra, M.L., Mitchell, K.J., Wolak, J. & Finkelhor, D. (2006). Examining characteristics and associated distress related to internet harassment: findings from the Second Youth Internet Safety Survey. *Pediatrics*, 118(4), 1169-1177.
- Zhang, Z., Luo, L. (2019). Hate speech detection: A solved problem? The challenging case of long tail on Twitter. *Semantic Web*, 10(5), 925-945.
- Ziccardi, G. (2016). *L'Odio online. Violenza verbale e ossessioni in rete*. Bologna: Il Mulino.

## Human trafficking in the digital society: state of the art, theoretical perspectives and future directions

### La tratta di esseri umani nella società digitale: stato dell'arte, prospettive teoriche e direzioni future

Gabriele Baratto | Beatrice Rigon

#### OPEN ACCESS

#### Double blind peer review

**How to cite this article:** Baratto G. & Rigon B. (2024). Human trafficking in the digital society: state of the art, theoretical perspectives and future directions. *Rassegna Italiana di Criminologia*, XVIII, 4, 317-331 <https://doi.org/10.7347/RIC-042024-p317>

**Corresponding Author:** Gabriele Baratto email: [gabriele.baratto@unitn.it](mailto:gabriele.baratto@unitn.it)

**Copyright:** © 2024 Author(s). This is an open access, peer-reviewed article published by Pensa Multimedia and distributed under the terms of the Creative Commons Attribution 4.0 International, which permits unrestricted use, distribution, and reproduction in any medium, provided the original author and source are credited. *Rassegna Italiana di Criminologia* is the official journal of Italian Society of Criminology.

© The authors declare that the research was conducted in the absence of any commercial or financial relationships that could be construed as a potential conflict of interest. This research did not receive any specific grant from funding agencies in the public, commercial, or not-for-profit sectors

**Received:** 9.12.2023

**Accepted:** 10.7.2024

**Published:** 31.12.2024

Pensa MultiMedia

ISSN 1121-1717 (print)

ISSN 2240-8053 (on line)

[doi10.7347/RIC-042024-p317](https://doi.org/10.7347/RIC-042024-p317)

#### Abstract

The emergence of digital technologies, now increasingly present and ubiquitous, has profoundly and comprehensively permeated every aspect of contemporary society: this transition process has also impacted (and continues to impact) crime, especially in its more rational and organized forms. In this context, the process of digitalization of human trafficking is nothing new, but it is only recently that the topic has taken an important place in the public debate, on the agenda of institutions and in the attention of academics. Academic knowledge on the subject seems limited and fragmented, especially compared to the extensive criminological production that has dealt with the more traditional aspects of the offline dimension of the phenomenon: it is therefore not easy to get a clear picture of the current state of research. Against this background, this study aims to i) define the current state of the art on the relationship between new technologies and trafficking in human beings, indicating which areas seem to be sufficiently analysed and which seem to be under-researched; ii) propose some hints and theoretical perspectives for future criminological research in this area (based on the findings). The methodology consists of a systematic literature analysis carried out by searching for a series of keywords in 15 databases. The selected contributions (116) were classified and analysed, according to their subject matter, in the following categories: criminal activities, actors (perpetrators and victims), social responses (formal and informal), criminological research (methods and techniques).

**Keywords:** Digital criminology, digital society, human trafficking, new technologies, crime and ICT

#### Riassunto

L'avvento e l'affermarsi delle tecnologie digitali, oggi sempre più presenti e pervasive, ha profondamente e trasversalmente permeato ogni aspetto della società contemporanea: questo processo di transizione ha riguardato (e tuttora riguarda) anche la criminalità, specialmente nelle sue forme più razionali e organizzate. In questo contesto, il processo di digitalizzazione della tratta di esseri umani non è una novità: tuttavia, solo recentemente la questione ha iniziato ad occupare uno spazio rilevante nel dibattito pubblico, nelle agende istituzionali e nell'attenzione degli studiosi. La conoscenza scientifica sul tema sembra essere limitata e frammentata, specialmente se comparata con l'ampia produzione criminologica che ha riguardato gli aspetti più tradizionali e legati alla dimensione offline del fenomeno: non è quindi agevole avere un'idea chiara dell'attuale stato dell'arte. In questo contesto, la presente ricerca si pone i seguenti obiettivi: i) definire l'attuale stato dell'arte riguardo il legame tra nuove tecnologie e tratta di esseri umani, evidenziando quali aree risultano essere sufficientemente analizzate e quali invece sembrano essere ancora poco studiate; ii) suggerire, sulla base dei risultati, alcuni spunti e prospettive teoriche per le future ricerche criminologiche in tale ambito. Il metodo si sostanzia in un'analisi sistematica della letteratura realizzata ricercando una serie di parole chiave in 15 banche dati. I contributi selezionati (116) sono stati raggruppati e analizzati, in base al loro oggetto, nelle seguenti categorie: attività criminale, attori (sia autori che vittime), reazione sociale (sia formale che informale), ricerca criminologica (metodi e tecniche).

**Parole chiave:** Criminologia digitale, società digitale, tratta di esseri umani, nuove tecnologie, criminalità e ICT

**Gabriele Baratto**, Assistant professor in Criminology, Faculty of Law, University of Trento - Member of the Centre for Security and Crime Sciences, University of Trento and Verona | **Beatrice Rigon**, PhD Candidate, School of International Studies, University of Trento - Member of the Centre for Security and Crime Sciences, University of Trento and Verona

## Human trafficking in the digital society: state of the art, theoretical perspectives and future directions

### Congressi ai quali il lavoro sia già stato presentato

7 ottobre 2022. XXXV Congresso Nazionale della Società Italiana di Criminologia - “Relazioni virtuali, vittime reali”. Roma. IV sessione (sessione parallela): “La violenza corre nella rete”, Titolo presentazione: “Il commercio del sesso nella società digitale”, Autore: Gabriele Baratto (Presentazione dei risultati preliminari della ricerca).

6 settembre 2023. 23rd Conference of the European Society of Criminology - “The Renaissance of European Criminology”. Firenze. Panel: “Behaviors and rationality in a new world”, Titolo presentazione: “Human trafficking in the digital society: state of the art, theoretical perspectives and future directions”, Autori: Gabriele Baratto, Beatrice Rigon (Presentazione dei risultati definitivi della ricerca).

### Introduzione e obiettivi della ricerca

La tratta di esseri umani riveste da sempre una rilevanza centrale nella produzione scientifica criminologica (es. Piotrowicz et al., 2018; Winterdyk & Jones, 2020). Nel corso degli anni sono stati infatti pubblicati molti contributi finalizzati ad arricchire il patrimonio conoscitivo sul tema, con una tendenza (in termini di produttività e qualità delle ricerche pubblicate) in costante crescita (Russell, 2018). L'attenzione dei criminologi è stata rivolta a diversi aspetti del fenomeno, quali i *modi operandi* utilizzati dai trafficanti (es. Brayley et al., 2011; Ioannou & Oosting, 2015; Reid, 2016), le rotte (es. Aronowitz, 2009; Perrin, 2010), i profili delle vittime (es. Barron & Frost, 2018; Reid, 2018), le questioni di genere e il coinvolgimento delle donne, anche come potenziali autrici (Rodríguez-López, 2022; Roe-Sepowitz et al., 2015; Siegel & De Blank, 2010; Wijkman & Kleemans, 2019), il profilo degli autori e il ruolo della criminalità organizzata (es. Aronowitz & Veldhuizen, 2021; Hopkins et al., 2024), la rilevanza e la centralità dell'elemento religioso (es. Ravagnani & Romano, 2021), nonché le misure e gli interventi di prevenzione e contrasto e le relative sfide (es. Do-Carmo, 2019; Winterdyk, 2017).

La notevole produttività, oltre agli innegabili vantaggi, può anche comportare il rischio di rendere complesso per ricercatrici e ricercatori mantenere un quadro aggiornato dello stato dell'arte. Questo aspetto è tuttavia di fondamentale importanza perché permette di indirizzare la ricerca scientifica verso i temi che risultano ancora da esplorare o particolarmente dibattuti. Nel caso della tratta di esseri umani, tale rischio è stato efficacemente mitigato

dalla frequente pubblicazione di contributi finalizzati a sistematizzare il patrimonio conoscitivo esistente. Alcuni di questi hanno adottato una prospettiva ampia, cercando di fornire una panoramica il più completa possibile della letteratura esistente (es. Goździak & Bump, 2008; Goździak & Graveline, 2015; Okech et al., 2018; Russell, 2018). In altri casi, invece, le rassegne si sono concentrate su aspetti più specifici, focalizzandosi, ad esempio, su singole aree geografiche (es. Goździak & Collett, 2005), su singole forme di sfruttamento (es. Cockbain et al., 2018; Dowling et al., 2007; Hodgins et al., 2023; Schauer & Wheaton, 2006; Wen et al., 2020) o sulle valutazioni degli interventi di prevenzione e contrasto (es. Szablewska & Kubacki, 2018; Van Der Laan et al., 2011). L'accurata definizione del quadro conoscitivo e dei suoi confini è altresì agevolata dalla frequente pubblicazione di report da parte di importanti istituzioni e organizzazioni nazionali e internazionali (tra i più recenti: Eurojust., 2021; GRETA, 2023; UNODC, 2023). È possibile pertanto sostenere che lo stato dell'arte sulla tratta di esseri umani nelle sue forme tradizionali risulta essere sufficiente chiaro e dettagliato.

Negli ultimi anni i fenomeni criminali, specialmente quelli che presentano un elevato livello di complessità ed organizzazione, sono stati fortemente e trasversalmente permeati e plasmati dai processi di digitalizzazione della società (Di Nicola, 2011). In questo contesto, l'evoluzione che ha interessato la tratta di esseri umani non è una novità: il primo caso registrato risale a quasi vent'anni fa (UNODC, 2021) e, data la natura fortemente sommersa del fenomeno, è altamente probabile che l'integrazione delle nuove tecnologie sia ancora più risalente. Negli ultimi quindici anni, i criminologi hanno iniziato ad occuparsi della digitalizzazione della tratta con attenzione sempre crescente. In uno dei primi contributi, Latonero (2012) ha investigato il ruolo della tecnologia come facilitatore dell'attività criminale e, al tempo stesso, delle iniziative pubbliche e private di contrasto al fenomeno. Adottando un approccio parzialmente diverso, Di Nicola e colleghi (2013) sono tra i primi ad analizzare il ruolo di internet e del web (in particolar modo dei siti di annunci) non solo come facilitatore dell'incontro tra domanda e offerta ma, altresì, come innovativo strumento di ricerca, studio e approfondimento del fenomeno criminale. A questi primi studi, di carattere essenzialmente esplorativo, è seguita negli anni successivi una produzione scientifica piuttosto estesa (es. Antonopoulos et al., 2020; Fraser, 2016; Ibanez & Gazan, 2016; Koops et al., 2018; Montasari & Jahankhani, 2021; Reid & Fox, 2020; Roe-Sepowitz et al., 2016; van der Bruggen et al., 2022; Volodko et al., 2020).



A differenza di quanto avviene per gli aspetti più tradizionali della tratta, sembra tuttavia mancare una panoramica sistematica, finalizzata a definire gli attuali confini conoscitivi della ricerca. Non è dunque agevole orientarsi all'interno della produzione scientifica e comprendere quali siano le conoscenze ormai da considerarsi consolidate, quali siano le tematiche ancora dibattute e quali siano gli aspetti meno (o del tutto non) analizzati. Manca, in sintesi, un lavoro metodologicamente solido finalizzato a ricostruire con sufficiente chiarezza lo stato dell'arte della ricerca criminologica relativa alla digitalizzazione della tratta di esseri umani.

Questa lacuna è solo parzialmente colmata da una recente opera di Raets e Janssens (2021). Tale lavoro, finalizzato ad esplorare l'impatto delle tecnologie digitali in Belgio, presenta un'analisi generale delle ricerche sul tema effettuata attraverso una metodologia solida e sistematica.

Il contributo presenta tuttavia importanti limiti. Il primo, di carattere temporale, è che lo studio include solamente ricerche condotte fino al 2019. La pandemia da Covid-19 ha avuto tuttavia un impatto significativo non solo nel velocizzare i processi di digitalizzazione delle attività criminali, ma anche nel catalizzare l'interesse dei ricercatori verso questi temi. È quindi molto probabile che a partire dal 2020 sia aumentato sensibilmente il numero delle pubblicazioni di interesse e che, a seguito del periodo pandemico, la panoramica offerta dai due autori sia solo parziale<sup>1</sup>. Il secondo limite riguarda la cornice sistematica utilizzata per inquadrare e analizzare l'attuale stato dell'arte. La ricerca di Raets e Janssens si concentra infatti esclusivamente sugli studi relativi ai *"cyber modi moperandi"* dei trafficanti e al possibile impiego delle tecnologie digitali nel contrasto all'attività illecita. Questi due aspetti, seppur di rilevanza fondamentale, non esauriscono i possibili aspetti che dovrebbero essere presi in considerazione per definire nel dettaglio lo stato dell'arte della ricerca. Come evidenziato da Di Nicola (2021), quando la criminologia affronta le questioni legate alla società digitale deve aver riguardo degli impatti che le nuove tecnologie hanno avuto (e stanno avendo) non solo sull'attività criminale e sulla reazione sociale (formale e informale), ma anche sugli attori (sia autori che vittime) e sulla stessa ricerca criminologica (specialmente in termini di metodologie e disegni della ricerca abilitati o supportati dalle nuove tecnologie).

Il presente contributo si pone l'obiettivo di superare le lacune appena delineate, offrendo una panoramica aggiornata, completa e sistematizzata dello stato dell'arte della ricerca criminologica in tema di digitalizzazione della tratta di esseri umani. Più nel dettaglio, si propone innanzitutto di individuare gli ambiti già approfonditi ed ana-

lizzati e quelli che appaiono invece ancora poco esplorati o dibattuti. In seconda battuta, muovendo dai risultati della ricognizione, vuole fornire suggerimenti e spunti di riflessione per la futura ricerca criminologica sul tema.

## Metodologia

Il metodo impiegato prevede la realizzazione di una rassegna sistematica della letteratura replicando, seppur con qualche significativo adattamento, la tecnica utilizzata da Raets e Janssens (2021). Il primo passaggio ha riguardato la selezione di una serie di parole chiave per la ricerca dei contributi di interesse all'interno delle banche dati. A tal fine si è scelto di utilizzare l'inglese, considerando la sua innegabile natura di lingua di lavoro universale per gli studi criminologici. Le parole chiave selezionate e la struttura logica che le lega tra loro può essere riassunta nella seguente espressione booleana: *[("human trafficking" OR "trafficking in persons" OR "trafficking in human beings" OR "sexual exploit\*" OR "labo\*r exploitation" OR "economic exploit\*" OR "sex trafficking" OR "THB") AND (technolog\* OR online OR virtual OR computer\* OR cyber OR digital)] OR ("etraffick\*")*.

La seconda fase si è sostanziata nell'identificazione delle banche dati nelle quali effettuare le ricerche. Considerando la natura inter e multi disciplinare della ricerca criminologica, specialmente quando l'oggetto dell'analisi sono gli aspetti legati alla digitalizzazione delle attività criminali organizzate, si è scelto di prendere in considerazione archivi che contenessero contributi relativi alle scienze sociali, alla psicologia, al diritto e all'informatica. Al termine della valutazione sono stati selezionati 15 database: Web of Science, Scopus, IEEE Xplore, Cambridge Core, HeinOnline, Oxford Journal, Rivisteweb, SpringerLink, Wiley Online Library, Jstor, Nexis Uni, PsycArticles, Sage Journals, Elsevier e ADESSO. All'interno delle banche dati la ricerca è avvenuta inserendo direttamente, quando possibile, la stringa di caratteri booleani sopra riportata; in caso contrario, sono state svolte più operazioni successive in modo da replicare esattamente la regola di ricerca (eliminando preliminarmente i risultati duplicati). Sono stati considerati solo gli scritti pubblicati a partire dal 2010, ritenendo troppo risalenti, in una società digitale in rapida evoluzione, quelli antecedenti. I risultati ottenuti sono stati inseriti in un database dedicato, contenente le seguenti informazioni: numero progressivo, banca dati nella quale l'*item* è stato trovato, cognomi degli autori, anno di pubblicazione, titolo della pubblicazione, DOI (quando presente). Il numero totale di risultati trovati e inseriti è stato di 2.774.

Il terzo passaggio è consistito nella pulitura del dataset. Sono stati innanzitutto eliminati i risultati duplicati, che presentavano lo stesso titolo e lo stesso autore (o autori): il numero totale è sceso a 895 referenze univoche. Sono stati successivamente analizzati i titoli dei contributi, escludendo quelli palesemente di non interesse, scritti in una lingua diversa dall'inglese, dall'italiano, dal francese o dallo

1 A riprova di questa intuizione, anticipando quanto sarà meglio esplicitato in seguito, quasi la metà dei contributi scientifici inclusi nella presente ricerca (73 su 161, pari al 45,3%) sono stati pubblicati a partire dal 2020 e quindi non sono stati presi in considerazione nel lavoro di Raets e Janssens.

spagnolo o non accessibili (in totale 592). In 191 casi il solo titolo è stato considerato insufficiente per valutare la rilevanza dello scritto ai fini dello studio. Ne sono stati analizzati l'abstract e, quando necessario, il contenuto. Va sottolineato che la valutazione della pertinenza delle ricerche ha presentato alcune criticità, specialmente con riferimento ai contributi che si occupavano di sfruttamento sessuale minorile, un tema non sempre affrontato in collegamento con il fenomeno dalla tratta. In questi casi, si è deciso di includere solo gli studi relativi ai fenomeni (indipendentemente dalla terminologia utilizzata) collegati all'adescamento e al successivo sfruttamento di minori con clienti terzi (diversi dall'adescatore), escludendo gli altri.

L'ultima operazione è stata finalizzata ad integrare nel database alcuni contributi di interesse (33), non identificati dalla ricerca effettuata nelle banche dati, bensì emersi dall'analisi dei riferimenti bibliografici presenti negli scritti fino a quel momento individuati. Il numero totale dei contributi inclusi nella ricerca è stato quindi di 161 (di cui 73, pari al 45,3%, pubblicati a partire dal 2020).

L'analisi dei risultati (presentata nelle prossime sezioni) ha seguito il quadro sistematico recentemente presentato da Di Nicola (2021). Le categorie all'interno delle quali sono stati raggruppati i contributi inclusi nell'analisi sono pertanto state: l'attività criminale (ovvero l'impatto della società digitale sui *modi operandi* utilizzati dagli autori), gli attori (considerando come sono cambiati e stanno cambiando gli autori, le loro forme organizzative, le vittime e i loro profili di rischio), la reazione sociale (sia quella formale-istituzionale che quella informale) e la ricerca criminologica (avendo particolare riguardo dell'impatto delle nuove tecnologie nelle metodologie e nei disegni di ricerca). Non essendo stato possibile, per ragioni di spazio, citare tutti e 161 gli studi identificati, si rende disponibile a questo indirizzo la libreria completa in formato Bib Tex: <https://rb.gy/ge0w22>.

## Risultati

### *Attività criminale e società digitale: reclutamento e trasporto*

La fase iniziale della tratta di esseri umani consiste nel reclutamento delle vittime. In generale, è stato osservato come le nuove tecnologie abbiano consentito ai reclutatori di raggiungere un numero molto elevato di potenziali bersagli, eliminando le barriere e le limitazioni territoriali e aumentando la possibilità di successo dell'operazione (Gerry & Shaw, 2019; Montasari & Jahankhani, 2021). Molti ricercatori si sono inoltre occupati di analizzare l'impatto della società digitale sulle tecniche utilizzate dai trafficanti, concentrandosi su quelle più diffuse.

La prima di queste consiste nella pubblicazione di annunci di lavoro ingannevoli su portali affidabili, forum, social media e altre piattaforme virtuali (Antonopoulos et al., 2020; Di Nicola et al., 2017; Grubb, 2020; Latonero, 2011; Raets & Janssens, 2021; J. Reid & Fox, 2020). Gli annunci fraudolenti possono riferirsi ad una vasta gamma

di settori economici, compresi l'aiuto domiciliare, la cura dei bambini, il lavoro nei campi del turismo, dell'agricoltura, dell'edilizia, dell'intrattenimento e delle escort consensuali (Antonopoulos et al., 2020). Altri schemi simili prevedono la pubblicazione di annunci che sponsorizzano false opportunità di studio all'estero (Sarkar, 2015). In alcuni casi, le offerte di lavoro riguardano posizioni itineranti, soprattutto nel settore del turismo, che comportano lunghi periodi di mobilità all'interno dell'Unione Europea (Antonopoulos et al., 2020). In questo contesto, la principale sfida per la ricerca (con importanti risvolti applicativi) sembra essere rappresentata dal tentativo di elaborare indicatori e metodologie che consentano di distinguere con un elevato grado di affidabilità gli annunci legittimi da quelli collegati alla tratta. Si tratta tuttavia di un filone ad oggi poco sviluppato. Tra le eccezioni, il progetto "Surf and Sound" realizzato dal gruppo di ricerca eCrime dell'Università di Trento (Di Nicola et al., 2017) e lo studio condotto da Volodko e colleghi (2020) sul *labour trafficking*. Quest'ultimo mette però in guardia circa le distorsioni che potrebbero derivare dal fare eccessivo affidamento sulla capacità ed idoneità degli indicatori a distinguere correttamente tra contenuti leciti e illeciti.

La letteratura si è anche occupata di come gli strumenti digitali facilitino il c.d. metodo *lover-boy*, tecnica che vede il trafficante simulare un interesse romantico verso la potenziale vittima, seducendola con promesse di matrimonio, di una relazione a lungo termine, o di una vita con condizioni migliori all'estero (Antonopoulos et al., 2020; Latonero, 2011). Questo metodo non è nuovo ma la società digitale lo ha notevolmente facilitato, consentendo ai trafficanti di: a) accedere a un vasto numero di potenziali vittime indipendentemente dalla loro collocazione geografica, esplorando le piattaforme social per individuare quelle che corrispondono alle loro esigenze per aspetto fisico, età e vulnerabilità (Di Nicola et al., 2017; Raets & Janssens, 2021; Yu, 2014); b) utilizzare le informazioni pubblicate online dalle vittime (quali interessi, attività quotidiane, luoghi frequentati) per agevolare il processo di adescamento adattandolo al profilo del bersaglio (Antonopoulos et al., 2020; Yu, 2014); c) velocizzare il processo, sfruttando la tendenza delle persone negli ambienti virtuali ad abbassare più facilmente la guardia e a instaurare più rapidamente interazioni pseudo-intime, comprese quelle di natura erotica (Malby et al., 2015; Raets & Janssens, 2021).

La c.d. *sextortion* è un'ulteriore tecnica digitalizzata di reclutamento delle vittime di tratta esplorata dalla letteratura. Il termine denota, in generale, una pratica estorsiva in cui la vittima è costretta a compiere azioni indesiderate (non necessariamente legate alla tratta e allo sfruttamento), minacciando altrimenti la diffusione di foto o video sessualmente espliciti che la ritraggono. Come nel caso del metodo *lover-boy*, la prima fase del reclutamento implica l'instaurazione di un legame (virtuale) intimo. Il rapporto emotivo e di fiducia stabilito con la potenziale vittima consente ai criminali di persuaderla a condividere materiale sessualmente esplicito o a partecipare a atti ses-

suali a distanza, spesso registrati in segreto. I contenuti vengono impiegati come strumento di ricatto dai criminali, che ne minacciano la pubblicazione qualora le vittime non assecondino le loro richieste (Antonopoulos et al., 2020; Di Nicola et al., 2017; Wolak et al., 2018).

Nella tratta di esseri umani, il reclutamento è tradizionalmente seguito dal trasporto (fisico) della vittima nel luogo di sfruttamento. Con riferimento alla digitalizzazione del fenomeno, non sono state individuate ricerche che trattino in modo specifico questa fase. Le poche eccezioni si riferiscono a considerazioni di carattere generale sul ruolo delle nuove tecnologie come facilitatori degli aspetti organizzativi e logistici del viaggio (acquistare biglietti, prenotare alloggi, ottenere documenti falsi, ecc.) (Antonopoulos et al., 2020; Di Nicola et al., 2017) e delle comunicazioni tra gli anelli della catena criminale (Konrad et al., 2017; Malby et al., 2015; Montasari & Jahankhani, 2021; Raets & Janssens, 2021; Yu, 2014).

#### *Segue: sfruttamento*

La fase di sfruttamento risulta notevolmente studiata dai ricercatori, con un'attenzione prevalente (se non quasi esclusiva) alla tratta finalizzata allo sfruttamento sessuale. Anche in questo caso, sono state oggetto di analisi le tecniche digitalizzate o facilitate dalle nuove tecnologie più diffuse: prima fra tutte la pubblicizzazione dei servizi offerti dalle vittime nei canali virtuali (Antonopoulos et al., 2020; Di Nicola et al., 2017; Farley et al., 2014; Latonero, 2011; Middleton, 2019; Tidball et al., 2016). Tale modalità ha permesso agli sfruttatori di raggiungere agevolmente un vasto pubblico di potenziali clienti, riducendo al contempo sforzi e rischi collegati alla tradizionale prostituzione di strada. Sono molteplici i canali digitali utilizzati per pubblicizzare i servizi dei lavoratori e delle lavoratrici sessuali, tra cui più diffusi risultano essere le piattaforme social, i siti web classificati, i portali di escort, i siti e le applicazioni mobili di incontri, forum con recensioni e piattaforme online di inchia destinate a persone con preferenze sessuali specifiche (Antonopoulos et al., 2020; Di Nicola et al., 2017; Latonero, 2011, 2012; Raets & Janssens, 2021). Dopo il primo contatto, la pianificazione degli appuntamenti successivi avviene solitamente utilizzando applicazioni di messaggistica online, che consentono comunicazioni dirette, rapide e criptate (Hughes, 2014; Mitchell & Boyd, 2014). Dal momento che la maggior parte dei lavoratori e delle lavoratrici nel settore sessuale ha recentemente iniziato a promuovere i propri servizi online (Cunningham et al., 2018), una delle principali sfide che i ricercatori hanno cercato di affrontare è costituita dall'elaborazione di metodologie solide che permettano di distinguere gli annunci pubblicati su base volontaria da quelli che celano dinamiche collegate alla tratta di esseri umani. Alla questione, già sollevata con riferimento alla fase di reclutamento, è stata dedicata dalla ricerca notevole attenzione, sia applicando metodi quantitativi e qualitativi tradizionali (Bounds et al., 2020; Di Nicola et al., 2017; Giommoni & Ikwu, 2021; Ibanez & Gazan, 2016; Ibanez & Suthers, 2016; L'Hoiry et al.,

2021), che sfruttando innovative tecniche digitalizzate, come il *Natural Language Processing* (Diaz & Panangadan, 2020; Whitney et al., 2018). Seppure con lievi differenze, gli studi presentano risultati molto simili e gli indicatori elaborati si sostanziano di elementi collegati al testo dell'annuncio (errori grammaticali, utilizzo della terza persona singolare o del plurale, presenza di *emoji* o diciture a rischio quali "nuova/o in città", utilizzo dello stesso testo in altri annunci per persone diverse), alle caratteristiche della persona presente nell'annuncio (giovane età, discrepanza tra la descrizione e l'immagine, presenza di elementi considerati a rischio) o ai servizi offerti (non necessità di utilizzare il preservativo). Tuttavia, i risultati di ricerche recenti hanno problematizzato la possibilità di elaborare indicatori inequivoci. Giommoni e Ikwu (2021), ad esempio, hanno provato a verificare la presenza di indicatori di rischio (elaborati sulla base delle liste dell'UNODC) in un set di annunci (dei quali non si conosce la natura legale o illegale) raccolti tramite un software di *web crawling*: i risultati dimostrano come più di metà del campione presenti almeno un indicatore. Allo stesso tempo, L'Hoiry e colleghi (2021) hanno chiaramente evidenziato come l'utilizzo degli indicatori produca spesso falsi positivi, sottolineando come siano sempre necessarie la conoscenza e l'esperienza dei professionisti per discernere tra gli annunci legittimi e quelli che celano dinamiche di sfruttamento. Queste osservazioni assumono particolare rilevanza se si considera che, come si avrà modo di analizzare nella sezione dedicata alla reazione sociale, gran parte della ricerca applicata finalizzata ad elaborare sistemi automatici per l'identificazione di annunci a rischio si basa su indicatori.

La società digitale sembra avere impattato anche su aspetti della fase di sfruttamento diversi dalla pubblicizzazione nei canali virtuali dei servizi offerti dalle vittime. Infatti, le nuove tecnologie possono essere utilizzate per esercitare controllo sulle vittime, ad esempio attraverso il monitoraggio continuo da remoto della posizione (Gerry et al., 2016; Hughes, 2014). È inoltre stato esplorato il possibile ruolo dei sistemi di pagamento basati sulle criptovalute (McDonnell & Parlovecchio, 2022; Naheem, 2021). Da ultimo, ma non meno importante, le tecnologie digitali hanno permesso di creare forme di sfruttamento sessuale completamente nuove e interamente digitalizzate, quali i servizi sessuali (a pagamento) via webcam (Koops et al., 2018; Small & Pope, 2019), il *livestream* di prestazioni sessuali (Napier & Teunissen, 2021a; Small & Pope, 2019) o la creazione e diffusione di materiale pornografico (Farley et al., 2014).

#### *Attori e società digitale: autori e vittime*

La figura degli autori appare relativamente poco approfondita: le informazioni a disposizione fanno riferimento alle loro caratteristiche e preferenze, ai ruoli dei quali le nuove tecnologie hanno facilitato l'emersione, alle ragioni infine che ne guidano i comportamenti online.

L'attenzione dei ricercatori si è concentrata prevalentemente sul fenomeno dello sfruttamento sessuale di minori online, che presenta oggi forme sempre nuove, rese possi-

bili dalla digitalizzazione. È il caso della trasmissione in tempo reale (c.d. *streaming*) via webcam di prestazioni sessuali ad acquirenti che possono trovarsi in altri Paesi o, addirittura, continenti. In questa particolare ipotesi, sono qualificabili come autori gli *offenders* e, in molti casi, i *facilitators* (Napier & Teunissen, 2021a, 2021b). L'analisi casistica operata da Napier e Teunissen (2021b) ha evidenziato come la categoria degli *offenders* si componga di soli uomini, tendenzialmente non impegnati in una relazione sentimentale. Diversamente i *facilitators*, se coinvolti, sono prevalentemente donne, legate da un rapporto di parentela con la vittima e, in alcune circostanze, esse stesse minorenni precedentemente vittimizzate. La rappresentazione mediatica nelle Filippine, principale luogo di origine delle trasmissioni *webcam* citate, dipinge un quadro parzialmente diverso: se la clientela si conferma di soli uomini, le attività sono egualmente suddivise tra i sessi e, molto spesso, hanno natura familiare (Hernandez et al., 2018). L'utilizzo dello strumento digitale per l'acquisto di prestazioni non impone che l'*offending* si esaurisca negli ambienti virtuali: questo può infatti concretizzarsi offline, nel mondo fisico, molto spesso all'estero (Litam & Bach, 2017).

La diffusione delle nuove tecnologie sembra avere avuto un forte impatto anche sulla struttura organizzativa degli autori: due ricerche si occupano, in particolar modo, dell'evoluzione del ruolo dell'intermediario (c.d. *broker*). Nella prima, Fraser (2016) osserva come la larga diffusione dei *social networks* e del *dark web* abbiano facilitato la comunicazione diretta tra acquirenti e venditori di servizi, specialmente nel contesto del traffico di organi e della tratta a scopo di sfruttamento lavorativo. L'evoluzione ha reso superflua la figura del *broker* e, contestualmente, favorito la comparsa del *micro-broker*, che si occupa direttamente del reclutamento, sia questo per un datore di lavoro o un ospedale. Per questo motivo, l'industria presenta un carattere fortemente frammentato, che ostacola ulteriormente l'individuazione dei soggetti coinvolti nella tratta e impone altresì a ricercatori e investigatori di prestare particolare attenzione allo studio e alla ricostruzione delle attività *online*. Il secondo contributo (Castillo Murillejo et al., 2015) si focalizza sul fenomeno del *sex tourism* (c.d. turismo del sesso) verso Paesi nei quali è più facile ottenere prestazioni sessuali a pagamento, specialmente da minori vittime di tratta (transazionale o interna). Anche in questo caso, la digitalizzazione ha reso quasi superflua la figura dell'intermediario: l'*offender* può infatti fare ricerche sul web, organizzando autonomamente il viaggio verso la destinazione che meglio risponde alle sue esigenze e preferenze.

Anche la ricerca, l'acquisizione, lo scambio, la condivisione di CSEM (*Child Sexual Exploitation Material*) e il dialogo tra gli *offenders* sono stati fortemente agevolati dalla digitalizzazione, in particolar modo dalla diffusione, specialmente sul *dark web*, di forum dedicati. L'analisi della loro composizione e dell'interazione tra i membri permette di raccogliere informazioni sui contenuti preferiti (in relazione ad età e genere della vittima e ai comportamenti mostrati), sulla quantità di *downloads* effettuati (Owens et al., 2023), sui diversi ruoli ricoperti dagli utenti (van der Bruggen & Blokland, 2022). Tra questi, rivestono particolare rilevanza i c.d. *lurkers*: si tratta degli utenti meno visibili, che non interagiscono con gli altri membri, non partecipano alle attività e discussioni, ma si limitano a visualizzare e scaricare contenuti e a tenere i comportamenti indispensabili per poter continuare a fare parte del forum (van der Bruggen et al., 2022). Questi utenti, seppur silenziosi in determinati ambienti virtuali, possono essere "verbally active" in altri, essere in collegamento con altri membri o fare parte di un *network* più esteso: è pertanto fondamentale non sottovalutarne l'importanza.

Diversi ricercatori si sono concentrati sul ruolo della domanda nel plasmare e definire l'offerta. Attraverso la pubblicazione di *decoy ads* su piattaforme dedicate, è stato possibile quantificare la domanda sulla base delle risposte ricevute e mappare la provenienza degli *active sex customers* sul territorio statunitense (Roe-Sepowitz et al., 2016). I risultati di un'altra ricerca evidenziano la carenza di riferimenti espliciti alla tratta nelle recensioni. Quelle negative descrivono però molto spesso situazioni che sembrano allinearsi alle condizioni di sfruttamento. Nonostante questo, a motivare la scelta di evitare i servizi recensiti negativamente non è la consapevolezza circa la sussistenza di dinamiche di tratta quanto, piuttosto, il rischio per il cliente della mancata soddisfazione delle aspettative e richieste, della violazione dei propri diritti in quanto consumatore, della scarsa qualità del servizio o, ancora, il timore per la propria incolumità (Cornforth-Camden, 2018).

Gli studiosi si sono altresì occupati di analizzare le ragioni che spingono gli autori ad agire con specifiche modalità. In particolare, Janson (2022) approfondisce l'impatto dell'introduzione di una nuova legislazione volta a decriminalizzare l'attività di vendita di prestazioni sessuali, rafforzando invece le sanzioni per l'acquisto delle stesse. In particolare, si osserva la divisione dei clienti (c.d. *johns*) in due categorie: chi rinuncia all'attività, considerandola troppo rischiosa, e chi la porta avanti, non considerando la riforma una reale minaccia. In modo simile, la *lawless space theory* permetterebbe di comprendere meglio la scelta dei *CSEM offenders* di muoversi nell'ecosistema digitale: non solo l'offerta di contenuti coerenti con i loro bisogni e preferenze ma, altresì, la percezione della rete come uno spazio senza regole, caratterizzato da un rischio molto basso (Steel et al., 2023).

La figura della vittima appare, invece, solo marginalmente analizzata dalla ricerca criminologica. Questa si occupa quasi esclusivamente dello sfruttamento sessuale, che vittimizza prevalentemente donne e minorenni, nonostante questa tendenza sembri in realtà caratterizzare tutte le tipologie di tratta (Hughes, 2014). Gli studi dedicano particolare attenzione alle fasi e alle tecniche del reclutamento, dell'offerta e della vendita di servizi e agli sforzi accademici e investigativi per l'identificazione degli annunci sospetti. Risultano invece scarsamente approfonditi le caratteristiche e i tratti distintivi delle (potenziali) vit-



time. Le operazioni di prevenzione e sensibilizzazione soffrono pertanto della mancanza di una chiara definizione della categoria di soggetti a rischio.

#### *Reazione sociale (formale e informale) e società digitale*

Gran parte della ricerca che si è occupata dei legami esistenti tra società digitale e tratta di esseri umani è stata fin da subito finalizzata ad elaborare, testare e validare soluzioni basate sulle nuove tecnologie per supportare l'attività di contrasto al fenomeno da parte delle forze dell'ordine (Latonero, 2011) e dunque per facilitare la reazione sociale formale. Gli studi si sono in particolare concentrati su software sperimentali di analisi dei dati delle fonti aperte (fra tutti gli annunci che promuovono servizi sessuali su social media, web forum, portali e siti internet dedicati) per identificare in modo automatico contenuti collegati alla tratta di esseri umani. L'analisi dettagliata degli aspetti più esasperatamente tecnici di questi sistemi fuoriesce dall'obiettivo del presente lavoro; ci si limita dunque a segnalare come gli algoritmi utilizzati si basino sull'analisi testuale e sul *Natural Language Processing* (Andrews et al., 2016; Diaz & Panangadan, 2020; Hultgren et al., 2018; Kejriwal & Kapoor, 2019), sull'*Image Processing* (Chaves et al., 2020; Mukherjee et al., 2021), sul *Data Mining* (Silva et al., 2014; Wang et al., 2012), sull'*Expandible Artificial Intelligence* (Wiriyakun & Kurutach, 2021), su una combinazione di diverse tecniche o sul *Machine Learning* in generale (Alvari et al., 2016; Brewster et al., 2014; Hernández-Álvarez & Granizo, 2021; Hundman et al., 2017; Kejriwal & Szekely, 2018; Nulhaqim et al., 2021). Con frequenza decisamente minore è stata esplorata la potenzialità di tali applicativi per fini diversi da quelli investigativi, come l'identificazione delle potenziali vittime per veicolare attività di supporto (Nagpal et al., 2017; Whitney et al., 2020; Widyawati et al., 2022). Altri sistemi si sono posti l'obiettivo di andare oltre l'individuazione dei contenuti a rischio per elaborare informazioni di *intelligence*: organizzare e incrociare i dati per svelare *pattern* o *cluster* (Ahmed et al., 2022; Nair et al., 2022), creare previsioni e elaborare scenari (Keskin et al., 2021; Vajiac et al., 2022; Yao et al., 2021) o identificare reti di trafficanti (Ibanez & Gazan, 2016). Sebbene queste ricerche si concentrino su soluzioni diverse tra loro in termini di ambizione, obiettivo e tecnologia impiegata, è possibile svolgere alcune considerazioni di carattere generale. Innanzitutto, la maggior parte di questi studi ha una connotazione spiccatamente tecnica, con limitate o nulle considerazioni riguardo gli aspetti fenomenologici e criminologici. Spesso emerge una fiducia molto elevata da parte degli studiosi nei confronti della tecnologia come soluzione al problema, riportando a conferma di ciò livelli di accuratezza molto elevati (Alvari et al., 2016; Andrews et al., 2016; Kejriwal & Szekely, 2018; Keskin et al., 2021). Sono invece molto meno numerose le ricerche che affrontano criticamente le problematiche di simili sistemi, come i limiti giuridici ed etici (Gerry et al., 2016), i possibili *bias* derivanti dalla qualità dei dati di *training* (Hundman et al., 2017), la necessità che il processo di

identificazione sia sempre supportato dalle competenze di dominio degli operatori per identificare i (molti) falsi positivi (L'Hoiry et al., 2021) e, più in generale, le già menzionate difficoltà nell'individuare indicatori solidi, effettivamente idonei a discernere in modo certo i contenuti leciti da quelli illeciti (Farley et al., 2014; Konrad et al., 2017). Si segnala infine che quasi tutti gli studi si concentrano sull'identificazione di contenuti connessi allo sfruttamento sessuale, mentre poca attenzione è rivolta alle altre fasi (Kjellgren, 2022) o tipologie di tratta (ad esempio quella a fine di sfruttamento lavorativo).

Ulteriori filoni di ricerca, seppur meno prolifici, si occupano del rapporto tra nuove tecnologie e tratta di esseri umani, approfondendone diversi aspetti: i) il ruolo delle prove digitali, come queste devono essere raccolte e analizzate (Chen & Tortosa, 2020; Scheidt et al., 2021); ii) le esigenze delle forze dell'ordine in termini di risorse, dotazioni tecnologiche e *training* per far fronte alle nuove sfide della digitalizzazione (Deeb-Swihart et al., 2019; Mitchell & Boyd, 2014); iii) le problematiche delle *online courts* (ovvero di corti che svolgono udienze o interi procedimenti a distanza tramite sistemi di telecomunicazione) quando i casi discussi coinvolgono vittime vulnerabili, come nel caso della tratta (Gerry et al., 2018).

Una parte degli studi si è poi occupata di analizzare gli elementi di carattere maggiormente giuridico della risposta al fenomeno, in particolare l'idoneità delle norme penali ad affrontare adeguatamente le nuove sfide nate dalla digitalizzazione e dalla conseguente sempre maggiore transnazionalità degli schemi criminali (Howell, 2016; Kunze, 2010). Zeng e colleghi (2022), ad esempio, hanno cercato di valutare gli effetti sulla tratta di esseri umani dell'introduzione negli Stati Uniti del pacchetto di misure FOSTA-SESTA, da cui è derivata la quasi contestuale chiusura del sito *Backpage* e della *Personals section* su *Craigslist*, portali online nei quali venivano pubblicizzati tramite annunci servizi sessuali quantomeno potenzialmente connessi alla tratta. La ricerca non ha rilevato effetti particolarmente significativi: la ragione sembra risiedere nel fatto che le normative adottate da un singolo Stato (con limitata portata applicativa territoriale) non riescono ad incidere sui mercati online, fortemente connotati dalla dimensione transnazionale. La ricerca di natura più giuridica ha approfondito inoltre la possibile responsabilità dei *provider* e delle piattaforme che ospitano contenuti collegati alla tratta (Didier et al., 2022) e i vuoti legislativi che ostacolano le investigazioni che hanno ad oggetto transazioni effettuate con valute digitali (McDonnell & Parlovecchio, 2022).

Si colloca a cavallo tra la reazione formale e quella informale un ulteriore ambito di analisi (seppur limitato) dalla ricerca applicata: il c.d. *crowdsourcing*. Il termine identifica un approccio collaborativo che consiste nel coinvolgere un gruppo ampio e diversificato di persone, spesso attraverso l'uso di internet e delle tecnologie digitali, per raccogliere idee, risolvere problemi, generare contenuti o svolgere compiti specifici. Questa pratica sfrutta le potenzialità della collettività per raggiungere obiettivi

inarrivabili (o quasi) con i metodi tradizionali. In questo caso, il *crowdsourcing* viene concepito come possibile strumento per raccogliere dalle persone comuni informazioni che possono essere di beneficio per le attività investigative. L'applicazione elaborata e descritta da Roshan e colleghi (2017), concepita per veicolare le segnalazioni della cittadinanza dei casi sospetti di tratta consentendo di caricare fotografie, inserire la geo localizzazione e descrivere altri dettagli, ne costituisce un esempio. Rileva a questo proposito anche la piattaforma sviluppata nell'ambito del progetto TraffickCam (Stylianou et al., 2017). Gli utenti vi caricano le fotografie delle stanze di albergo in cui soggiornano, indicando nome e localizzazione della struttura. I dati raccolti possono successivamente servire alle forze dell'ordine per riconoscere (anche tramite algoritmi di intelligenza artificiale) le camere presenti nelle immagini allegate agli annunci considerati a rischio tratta, in modo da individuare più agevolmente i casi di sfruttamento sessuale *indoor*.

Hanno suscitato l'attenzione di alcuni ricercatori anche le tematiche legate alla formazione degli operatori a vario titolo coinvolti nell'identificazione e supporto delle vittime, nonché alla sensibilizzazione dei soggetti a rischio. Riguardo il primo punto, ad esempio, Lindenbach e colleghi (2022) hanno condotto un'indagine online indirizzata ai dipendenti scolastici, volta a verificare i loro livelli di esperienza, conoscenza e fiducia nelle proprie competenze nel riconoscere e affrontare situazioni di sfruttamento di minori in rete. Dai risultati emerge come la stragrande maggioranza dei rispondenti lamenti una scarsa preparazione, che rende inefficace la gestione dei casi di cui vengano a conoscenza. Le attività formative specificamente dedicate agli effetti della digitalizzazione sulla tratta di esseri umani (che oggi sembrano non essere sufficienti) potrebbero essere migliorate e implementate proprio sfruttando le potenzialità della didattica supportata dalle nuove tecnologie (Salami et al., 2022). Relativamente al secondo punto si richiamano due studi che hanno elaborato e positivamente testato metodologie digitali per veicolare in modo efficace campagne di formazione. Nel primo (Murphy et al., 2016) sono state esplorate le potenzialità di portali dedicati contenenti video educativi finalizzati a rendere i minori più resilienti ai metodi di reclutamento. Il secondo (O'Brien & Berents, 2019) si è invece occupato del possibile ruolo dei videogiochi (con la rappresentazione dinamica di storie in evoluzione e dando la possibilità all'utente di interagire con la narrazione) come strumento per creare consapevolezza intorno al problema.

Un'ultima macroarea di ricerca (anche in questo caso applicata) riguarda gli strumenti digitali che possono essere utilizzati per fornire supporto alle vittime di tratta. In generale, Malpass e colleghi (2022) hanno evidenziato come le nuove tecnologie (in particolare gli smartphone) costituiscano uno strumento molto importante nel processo di recupero, segnalando la necessità di includere l'utilizzo dei dispositivi mobili nei protocolli standard. Altre ricerche hanno infine recentemente esplorato le po-

tenzialità dei *chatbots*: si tratta di software che possono simulare conversazioni naturali grazie all'uso dell'intelligenza artificiale. Oggi sono diffusi specialmente a fini commerciali (ad esempio nelle chat di supporto ai clienti), ma possono rivestire un ruolo importante nel sostegno alle persone sfruttate e nell'assistenza, educazione e formazione di potenziali vittime e soggetti nella posizione di riconoscere precocemente casi di adescamento o sfruttamento, come familiari e insegnanti (Ahn et al., 2020; Rita & Shava, 2021).

#### *Ricerca criminologica e società digitale*

Parte dei contributi raccolti e analizzati nella presente rassegna si è occupata degli aspetti più generali della ricerca criminologica sulla tratta, ovvero di analizzare come l'attività degli studiosi sia stata impattata dall'emergere della società digitale. Gli studi disponibili sono poco numerosi e offrono un quadro non esaustivo, limitandosi ad approfondire solamente alcuni aspetti.

Diversi si interessano, ad esempio, del ruolo delle nuove tecnologie nel favorire l'applicazione di modelli e tecniche, mettendo a disposizione nuove fonti di dati e strumenti di analisi ovvero facilitando l'adattamento di metodi e approcci preesistenti. Particolare importanza assumono i forum pubblici dedicati all'offerta e alla ricerca di servizi sessuali a pagamento, i quali costituiscono una fonte di dati innovativa e liberamente accessibile, che consente di analizzare e approfondire aspetti del fenomeno ancora relativamente inesplorati quali la localizzazione dei luoghi dello sfruttamento (nello specifico, di *illicit massage businesses*), la mappatura del loro spostamento nello spazio e nel tempo (Crotty & Bouché, 2018) e l'identificazione dei fattori che possono incidere sulla loro collocazione (White et al., 2021). I web forum favoriscono lo sviluppo di nuove metodologie di ricerca, come la raccolta di informazioni rilevanti tramite la pubblicazione di annunci fasulli (Roe-Sepowitz et al., 2016) o l'analisi di quelli già presenti sulle piattaforme. In questo modo, Kejriwal e Gu (2020) sono stati in grado di isolare gli elementi (quali numero di telefono e indirizzo di posta elettronica) in comune a più profili, e di ricostruire sulla base di essi reti di account e contatti che trovano riscontro nel mondo reale (c.d. *activity networks*). L'analisi dei trend di pubblicazione delle offerte di servizi su siti dedicati ha permesso inoltre di rilevare la sussistenza di un probabile nesso tra l'organizzazione di grandi eventi sportivi e culturali e l'aumento del numero degli annunci online legati alla tratta (Huang et al., 2022). L'accessibilità di queste informazioni impone al ricercatore di svolgere considerazioni di carattere etico e metodologico, relative in particolar modo alle conseguenze che l'attività di raccolta e analisi dei dati può avere sulla vittima e alla sussistenza o meno di obblighi di *reporting* di situazioni abusive o di sfruttamento (Bach & Dohy, 2015). L'impiego di queste nuove fonti di dati non è tuttavia privo di difficoltà: i sistemi di estrazione di informazioni (*information extraction*) si scontrano infatti con gli errori di grammatica e di ortografia inseriti allo specifico scopo di sviarli. Inoltre, gli strumenti sono costruiti per operare efficacemente su

testi in lingua inglese, limitando pertanto le potenzialità e l'estensione della ricerca: non è chiaro se e con quale efficacia sarebbero in grado di lavorare con altre lingue (Burbano & Hernandez-Alvarez, 2017).

La digitalizzazione impone altresì di reinterpretare ed adattare teorie e tecniche preesistenti, ovvero di elaborarne di completamente nuove. Ne sono esempio la proposta di un approccio di *feminist criminology* allo studio del fenomeno (Milivojevi & Segrave 2017) e dell'estensione della *lawless space theory* allo sfruttamento sessuale online di minori (Steel et al., 2023). Nel loro lavoro, Ibanez e Gazan (2016) hanno dato prova delle potenzialità dell'applicazione della *social network analysis* ad un campione di annunci pubblicati su piattaforme dedicate nella ricostruzione di reti di trafficanti, nell'identificazione di *hot spots* e delle rotte di spostamento delle vittime.

Particolare attenzione è dedicata infine al ruolo dei *media* e dei *social networks* come strumento per comunicare e informare la comunità (Stickle et al., 2022), per indagare la percezione del fenomeno da parte della collettività (Chung et al., 2017), per approfondire la rappresentazione dei soggetti coinvolti, specialmente le donne (Reynolds, 2021) o del fenomeno nel suo complesso (Hernandez et al., 2018), che può apparire in alcuni casi distorta, perché ancora fortemente legata alla sua dimensione fisica e poco attenta invece a quella digitale (Verham, 2015).

## Discussione e conclusioni

Il fenomeno della tratta di esseri umani è da lungo tempo oggetto di una vasta produzione scientifica, specialmente in ambito criminologico. La proliferazione di studi e contributi, pur essendo fondamentale, impone a ricercatrici e ricercatori di sistematizzare la vasta conoscenza esistente per avere una chiara comprensione delle aree già esplorate, di quelle oggetto di dibattito e di quelle ancora da approfondire. Questo contributo si propone di fornire un quadro chiaro e aggiornato dello stato dell'arte nel campo della digitalizzazione della tratta, un ambito caratterizzato da una consistente e crescente produzione scientifica che non era mai stata sistematizzata e organizzata in modo organico.

Dalla rassegna della letteratura risulta come la ricerca si sia occupata prevalentemente del processo di digitalizzazione dell'attività criminale, approfondendo i principali *modi operandi* introdotti o facilitati dalle nuove tecnologie, con particolare attenzione alle fasi di reclutamento e sfruttamento. Al centro di numerose pubblicazioni si trova l'impiego di annunci pubblicati sul web per attrarre e reclutare le potenziali vittime, ad esempio attraverso l'offerta di un posto di lavoro e migliori condizioni di vita all'estero. L'ambiente online mette a disposizione ulteriori variegiate tecniche di reclutamento, come l'instaurazione di una relazione sentimentale a distanza e la promessa di un futuro romantico ovvero, ancora, la possibilità di trarre vantaggio dal legame instaurato per ottenere immagini

sessualmente esplicite, impiegate poi per costringere la vittima a prendere parte, seppur contro la sua volontà, allo schema della tratta. La tecnica della pubblicazione di annunci online viene altresì impiegata diffusamente e con successo per pubblicizzare i servizi e le prestazioni offerti dalle vittime (perché costrette o minacciate) nell'ambito della tratta a scopo di sfruttamento sessuale. Altri studi hanno analizzato altre opportunità digitali o digitalizzate sfruttate dai trafficanti, come il controllo costante, anche a distanza, delle vittime, ovvero lo sviluppo di innovative forme di sfruttamento interamente digitalizzate.

Si può quindi concludere che la ricerca criminologica abbia raggiunto un buon livello di conoscenza consolidata sul legame tra attività criminale e società digitale. Il dibattito scientifico più rilevante in questo settore (e che merita quindi particolare attenzione anche per il futuro) riguarda la possibilità di elaborare indicatori che consentano di distinguere con un elevato grado di affidabilità i contenuti online legittimi da quelli invece probabilmente connessi a dinamiche criminali (tanto nella fase di reclutamento quanto in quella di sfruttamento).

Crescente attenzione è inoltre dedicata agli autori, specialmente al ruolo degli strumenti tecnologici e di internet, in particolar modo dei forum online, nella produzione, diffusione e condivisione di materiale sessualmente esplicito rappresentante minori di età (*CSEM*). Gli studiosi si sono altresì occupati di approfondire nuove figure, come quella dei c.d. *microbroker*, la cui ascesa è stata fortemente facilitata dalla diffusione di nuovi strumenti tecnologici, e che hanno al tempo stesso profondamente modificato la struttura e le caratteristiche del fenomeno. Il mondo degli attori sembra tuttavia ancora non sufficientemente analizzato dalla letteratura criminologica. Manca ad oggi una ricerca consolidata sul se e sul come la società digitale abbia modificato (e stia modificando) i profili dei trafficanti, i loro schemi organizzativi, nonché i profili e i fattori di rischio delle vittime.

Gli studiosi si sono concentrati altresì sull'impiego di tecnologie innovative nell'elaborazione e sviluppo di strumenti informatici per identificare automaticamente i potenziali segnali di tratta presenti in rete e supportare in questo modo la reazione e l'intervento delle agenzie del controllo sociale formale. Si è tuttavia osservato come in questi contributi acquisiscano crescente importanza gli aspetti tecnocratici, confermando una tendenza comune a tutti gli studi che si occupano di interventi in materia di tecnologia e sicurezza (Di Nicola, 2021). Se da un lato la digitalizzazione della criminalità richiede il coinvolgimento di scienziati dell'informazione per elaborare risposte efficaci ed efficienti, dall'altro si impone la necessità di adottare un approccio veramente multidisciplinare e laterale, che coinvolga anche criminologi, giuristi e esperti di etica. Senza questa apertura e dialogo il rischio è che la criminologia si concentri sempre più sugli aspetti critici e problematici del controllo sociale digitale (con una chiusura che non ne valorizza le potenzialità e non contribuisce a superare, se possibile, i problemi esistenti) e che le scienze dell'informazione prendano derive scollegate dalle

necessarie conoscenze di dominio e dalle opportune valutazioni circa le cornici giuridiche ed etiche che devono guidare questo tipo di ricerca (e di risposte).

L'attuale stato dell'arte risulta particolarmente carente se si considerano invece altre aree ed ambiti di conoscenza, con particolare riferimento agli impatti che la società digitale ha avuto sulle forme di reazione sociale diverse dall'elaborazione di sistemi di *detection* e sul legame generale tra ricerca criminologica in tema di tratta e nuove tecnologie (potenzialità, rischi, approcci teorici, ecc.). Un altro importante limite è costituito dal fatto che la ricerca (anche quella che riguarda *modi operandi* e reazione sociale formale) si concentra quasi esclusivamente sullo sfruttamento sessuale: le altre forme, tra cui quello di tipo lavorativo, restano invece quasi completamente inesplorate (Latonero et al., 2015; Sierra-Rodríguez et al., 2022). Queste lacune delineano potenziali sentieri di ricerca che dovrebbero essere maggiormente esplorati dalla ricerca criminologica nel prossimo futuro.

I risultati della rassegna condotta permettono altresì di elaborare ulteriori considerazioni in ordine alle future direzioni di sviluppo della ricerca criminologica nel campo della tratta di esseri umani e della digitalizzazione del fenomeno. Innanzi tutto, l'attuale produzione scientifica fa emergere chiaramente come non esista una contrapposizione tra tratta tradizionale e "tratta digitalizzata" (chiamata anche *e-trafficking*). Al contrario, il processo di digitalizzazione sta plasmando e progressivamente trasformando il fenomeno nel suo complesso. In altre parole, l'avvento delle nuove tecnologie non ha portato alla nascita di una nuova forma di tratta ma sta modificando nel suo complesso un fenomeno criminale che fino a pochi anni fa era considerato solo nei suoi aspetti offline e territoriali. Il risultato sembra supportare la teoria dello spettro della criminalità digitale elaborata da Di Nicola (2021), che sostiene che ogni crimine contemporaneo può essere collocato in un *continuum* che si sviluppa tra due estremi: comportamenti fortemente tecnologici da un lato, e completamente fisici dall'altro. Tra i due estremi si trovano innumerevoli situazioni intermedie di uso del digitale da parte dei criminali (Di Nicola, 2021). Alla luce di questa teoria, anche le varie manifestazioni digitalizzate della tratta di esseri umani possono posizionarsi lungo questo spettro, in un quadro che vede la presenza delle nuove tecnologie come sempre più rilevante.

Da tali considerazioni discendono tre corollari importanti per il ricercatore che si occupa o si vuole occupare di questo fenomeno criminale. Prima di tutto, è fondamentale ridefinire il concetto tradizionale di tratta così come cristallizzato da decenni di studi incentrati sulle forme più classiche e territoriali. La digitalizzazione sta introducendo nuove modalità di reclutamento, sfruttamento e nuovi profili di rischio per le vittime. Ignorare queste nuove dinamiche potrebbe portare a non riconoscere come tratta di esseri umani situazioni che rappresentano in realtà semplicemente l'evoluzione tecnologica del fenomeno. Esistono infatti, per fare un esempio, schemi criminali completamente digitalizzati in cui ogni fase, dal

reclutamento allo sfruttamento, si realizza per mezzo delle nuove tecnologie. In tali casi, non è più necessario il trasporto fisico delle vittime, che possono essere reclutate attraverso uno schema di *sextortion* e poi sfruttate sessualmente esclusivamente online, tramite servizi di chat a pagamento, i cui proventi vengono reindirizzati agli sfruttatori.

Il secondo corollario riguarda la necessità di valutare se (e in che termini) le definizioni tradizionali di tratta siano valide anche oggi. Se da un lato è vero che l'art. 3 del Protocollo Addizionale della Convenzione di Palermo dedicato alla tratta prevede il trasporto solo come eventuale, è altrettanto vero che la definizione criminologica consolidata prevede questa fase come elemento fondante della fattispecie. Questo è vero anche se si prendono in considerazione le normative nazionali che criminalizzano la tratta, basti pensare al reato previsto dal Codice penale italiano all'art. 601, fortemente collegato alla fattispecie del traffico di migranti. In questo contesto, se è vero che il trasporto diventa una fase solo eventuale, sarà necessario che la ricerca si interroghi sui confini definitivi di alcune fattispecie criminali: che differenza esiste tra il *child grooming*, lo sfruttamento sessuale di minori online e le forme di tratta digitalizzata che hanno come vittime soggetti minorenni?

Il terzo e ultimo corollario riguarda il numero oscuro. La tratta di esseri umani è sempre stata un fenomeno fortemente sommerso, rappresentato solo parzialmente dalle statistiche ufficiali. Questa tendenza è destinata ad aumentare a causa della digitalizzazione. È infatti facile ipotizzare che la crescente promozione dei servizi sessuali delle vittime tramite strumenti e canali tecnologici e il conseguente aumento dello sfruttamento indoor comporterà una maggiore difficoltà di riscontrare (e quindi registrare) casi sia per le forze dell'ordine che per le associazioni e organizzazioni di supporto alle vittime. Un fenomeno destinato a diventare sempre più sommerso quindi, cosa che i ricercatori dovranno tenere in debita considerazione analizzando le future statistiche.

## Riferimenti bibliografici

- Ahmed, S., Gentili, M., Sierra-Sosa, D., & Elmaghraby, A. S. (2022). Multi-layer data integration technique for combining heterogeneous crime data. *Information Processing & Management*, 59(3), 102879. <https://doi.org/10.1016/j.ipm.2022.102879>
- Ahn, Y., Zhang, Y., Park, Y., & Lee, J. (2020). *A Chatbot Solution to Chat App Problems: Envisioning a Chatbot Counseling System for Teenage Victims of Online Sexual Exploitation*. Extended Abstracts of the 2020 CHI Conference on Human Factors in Computing Systems, 1–7. <https://doi.org/10.1145/3334480.3383070>
- Alvari, H., Shakarian, P., & Snyder, J. E. K. (2016). *A non-parametric learning approach to identify online human trafficking*. 2016 IEEE Conference on Intelligence and Security Informatics (ISI), 133–138. <https://doi.org/10.1109/ISI.2016.7745456>
- Andrews, S., Brewster, B., & Day, T. (2016). Organised Crime



- and Social Media: Detecting and Corroborating Weak Signals of Human Trafficking Online. In O. Haemmerlé, G. Stapleton, & C. Faron Zucker (Eds.), *Graph-Based Representation and Reasoning* (Vol. 9717, pp. 137–150). Springer International Publishing; 1. [https://doi.org/10.1007/978-3-319-40985-6\\_11](https://doi.org/10.1007/978-3-319-40985-6_11)
- Antonopoulos, G. A., Baratto, G., Di Nicola, A., Diba, P., Martini, E., Papanicolaou, G., & Terenghi, F. (2020). *Technology in human smuggling and trafficking: Case studies from Italy and the United Kingdom*. Springer.
- Aronowitz, A. A. (2009). *Human trafficking, human misery: The global trade in human beings*. Praeger.
- Aronowitz, A. A., & Veldhuizen, M. E. (2021). *The human trafficking-organized crime nexus*. In F. Allum & S. Gilmour (Eds.), *Routledge Handbook of Transnational Organized Crime* (2nd ed.). Routledge. <https://www.taylorfrancis.com/chapters/edit/10.4324/9781003044703-17/human-trafficking%E2%80%93organized-crime-nexus-alexis-aronowitz-maaike-elza-veldhuizen>
- Bach, J., & Dohy, J. (2015). Ethical and Legal Considerations for Crafting Rigorous Online Sex Trafficking Research Methodology. *Sexuality Research and Social Policy*, 12(4), Article 4. <https://doi.org/10.1007/s13178-015-0201-1>
- Barron, I. M., & Frost, C. (2018). *Men, Boys, and LGBTQ: Invisible Victims of Human Trafficking*. In L. Walker, G. Gavia, & K. Gopal (Eds.), *Handbook of Sex Trafficking* (pp. 73–84). Springer International Publishing. [https://doi.org/10.1007/978-3-319-73621-1\\_8](https://doi.org/10.1007/978-3-319-73621-1_8)
- Bounds, D., Delaney, K. R., Julion, W., & Breitenstein, S. (2020). Uncovering Indicators of Commercial Sexual Exploitation. *Journal of Interpersonal Violence*, 35(23–24), 5607–5623. <https://doi.org/10.1177/0886260517723141>
- Brayley, H., Cockbain, E., & Laycock, G. (2011). The Value of Crime Scripting: Deconstructing Internal Child Sex Trafficking. *Policing*, 5(2), 132–143. <https://doi.org/10.1093/polic/par024>
- Brewster, B., Ingle, T., & Rankin, G. (2014). *Crawling Open-Source Data for Indicators of Human Trafficking*. 2014 IEEE/ACM 7th International Conference on Utility and Cloud Computing, 714–719. <https://doi.org/10.1109/UCC.2014.116>
- Burbano, D., & Hernandez-Alvarez, M. (2017). *Identifying human trafficking patterns online*. 2017 IEEE Second Ecuador Technical Chapters Meeting (ETCM), 1–6. <https://doi.org/10.1109/ETCM.2017.8247461>
- Castillo Murillejo, N., Cárdenas, G., & Rodríguez, H. (2015). Online tourism, virtual identity and sexual exploitation (70th ed.). *Revista Latina de Comunicación Social*. <https://doi.org/10.4185/RLCS-2015-1051en>
- Chaves, D., Fidalgo, E., Alegre, E., Jáñez-Martino, F., & Biswas, R. (2020). Improving Age Estimation in Minors and Young Adults with Occluded Faces to Fight Against Child Sexual Exploitation: Proceedings of the 15th International Joint Conference on Computer Vision, *Imaging and Computer Graphics Theory and Applications*, 721–729. <https://doi.org/10.5220/0008945907210729>
- Chen, I., & Tortosa, C. (2020). The Use of Digital Evidence in Human Trafficking Investigations. *Anti-Trafficking Review*, 14, 122–124. <https://doi.org/10.14197/atr.201220149>
- Chung, W., Mustaine, E., & Zeng, D. (2017). *Criminal intelligence surveillance and monitoring on social media: Cases of cyber-trafficking*. 2017 IEEE International Conference on Intelligence and Security Informatics (ISI), 191–193. <https://doi.org/10.1109/ISI.2017.8004908>
- Cockbain, E., Bowers, K., & Dimitrova, G. (2018). Human trafficking for labour exploitation: The results of a two-phase systematic review mapping the European evidence base and synthesising key scientific research evidence. *Journal of Experimental Criminology*, 14(3), 319–360. <https://doi.org/10.1007/s11292-017-9321-3>
- Cornforth-Camden, B. (2018). Human Trafficking and Exploitation in the Scottish Sex Industry: Clients' Accounts. *Journal of Human Trafficking*, 4(2), Article 2. <https://doi.org/10.1080/23322705.2017.1336367>
- Crotty, S. M., & Bouché, V. (2018). The Red-Light Network: Exploring the Locational Strategies of Illicit Massage Businesses in Houston, Texas. *Papers in Applied Geography*, 4(2), 205–227. <https://doi.org/10.1080/23754931.2018.1425633>
- Cunningham, S., Sanders, T., Scoular, J., Campbell, R., Pitcher, J., Hill, K., Valentine-Chase, M., Melissa, C., Aydin, Y., & Hamer, R. (2018). Behind the screen: Commercial sex, digital spaces and working online. *Technology in Society*, 53, 47–54. <https://doi.org/10.1016/j.techsoc.2017.11.004>
- Deeb-Swihart, J., Endert, A., & Bruckman, A. (2019). *Understanding Law Enforcement Strategies and Needs for Combating Human Trafficking*. Proceedings of the 2019 CHI Conference on Human Factors in Computing Systems, 1–14. <https://doi.org/10.1145/3290605.3300561>
- Di Nicola, A. (2011). *La Valutazione delle Politiche Contro la Criminalità Organizzata*. In A. Di Nicola, *Contro la Criminalità Organizzata in Europa. Una Prima Valutazione delle Politiche Penali ed Extrapenali* (pp. 51–67). Franco Angeli.
- Di Nicola, A. (2021). *Criminalità e criminologia nella società digitale*. FrancoAngeli.
- Di Nicola, A., Baratto, G., & Martini, E. (2017). *Surf and Sound. The Role of the Internet in People Smuggling and Human Trafficking*. University of Trento.
- Di Nicola, A., Cauduro, A., & Falletta, V. (2013). Dal marciapiede all'autostrada digitale: Uno studio sul Web come fonte di informazioni su prostituzione e vittime di tratta in Italia. *Rassegna Italiana di Criminologia*, 3, 219–228.
- Diaz, M., & Panangadan, A. (2020). *Natural Language-based Integration of Online Review Datasets for Identification of Sex Trafficking Businesses*. 2020 IEEE 21st International Conference on Information Reuse and Integration for Data Science (IRI), 259–264. <https://doi.org/10.1109/IRI4-9571.2020.00044>
- Didier, E., Hellweger, A., Powell, R. J., & van Kampen, C. (2022). Exploring Legal Accountability of Global Technology And Social Media Companies for the Cyber Exploitation And Online Human Trafficking of Yezidis and Other Minorities By ISIS. *Journal of Human Trafficking, Enslavement and Conflict-Related Sexual Violence*, 3(1), 4–44. <https://doi.org/10.7590/266644722X16563337545111>
- DoCarmo, T. E. (2019). *Major International Counter-Trafficking Organizations: Addressing Human Trafficking from Multiple Directions*. In J. A. Winterdyk & J. Jones (Eds.), *The Palgrave International Handbook of Human Trafficking* (pp. 1–16). Springer International Publishing. [https://doi.org/10.1007/978-3-319-63192-9\\_78-1](https://doi.org/10.1007/978-3-319-63192-9_78-1)
- Dowling, S., Moreton, K., & Wright, L. (2007). *Trafficking for the purposes of labour exploitation: A literature review*. Home Office. [https://childhub.org/sites/default/files/library/attachments/535\\_566\\_EN\\_original.pdf](https://childhub.org/sites/default/files/library/attachments/535_566_EN_original.pdf)
- Eurojust. (2021). Eurojust report on trafficking in human beings: Best practice and issues in judicial cooperation. *Publications Office*. <https://data.europa.eu/doi/10.2812/204451>
- Farley, M., Franzblau, K., & Kennedy, A. M. (2014). *Online*

- Prostitution and Trafficking*. *Albany Law Review*, 77(3), 1039–1094.
- Fraser, C. (2016). An analysis of the emerging role of social media in human trafficking: Examples from labour and human organ trading. *International Journal of Development Issues*, 15(2), Article 2. <https://doi.org/10.1108/IJDI-12-2015-0076>
- Gerry, F., Muraszkiwicz, J., & Iannelli, O. (2018). The drive for virtual (online) courts and the failure to consider obligations to combat human trafficking – A short note of concern on identification, protection and privacy of victims. *Computer Law & Security Review*, 34(4), 912–919. <https://doi.org/10.1016/j.clsr.2018.06.002>
- Gerry, F., Muraszkiwicz, J., & Vavoula, N. (2016). The role of technology in the fight against human trafficking: Reflections on privacy and data protection concerns. *Computer Law & Security Review*, 32(2), 205–217. <https://doi.org/10.1016/j.clsr.2015.12.015>
- Gerry, F., & Shaw, P. (2019). *Emerging and Future Technology Trends in the Links between Cybercrime, Trafficking in Persons and Smuggling of Migrants*. 2019 First International Conference on Transdisciplinary AI (TransAI), 1–9. <https://doi.org/10.1109/TransAI46475.2019.00009>
- Giommoni, L., & Ikwu, R. (2021). *Identifying human trafficking indicators in the UK online sex market*. *Trends in Organized Crime*. <https://doi.org/10.1007/s12117-021-09431-0>
- Go dziak, E. M., & Bump, M. N. (2008). *Data and Research on Human Trafficking: Bibliography of Research-Based Literature*. INSTITUTE FOR THE STUDY OF INTERNATIONAL MIGRATION. [https://repository.library.georgetown.edu/bitstream/handle/10822/551495/Data\\_research\\_trafficking.pdf](https://repository.library.georgetown.edu/bitstream/handle/10822/551495/Data_research_trafficking.pdf)
- Gozdziak, E. M., & Collett, E. A. (2005). *Research on Human Trafficking in North America: A Review of Literature*. *International Migration*, 43(1–2), 99–128. <https://doi.org/10.1111/j.0020-7985.2005.00314.x>
- Gozdziak, E. M., & Graveline, S. (2015). *In search of data and research on human trafficking. Analysis of research-based literature (2008–2014)*. <https://doi.org/10.13140/RG.2.1.1861.8724>
- GRETA. (2023). *12th General Report*. Council of Europe. <https://rm.coe.int/12th-general-report-on-greta-activities-covering-the-period-from-1-jan/1680ab9868>
- Grubb, J. A. (2020). *The Rise of Sex Trafficking Online*. In T. J. Holt & A. M. Bossler (Eds.), *The Palgrave Handbook of International Cybercrime and Cyberdeviance* (pp. 1151–1175). Springer International Publishing. [https://doi.org/10.1007/978-3-319-78440-3\\_55](https://doi.org/10.1007/978-3-319-78440-3_55)
- Hernandez, S. C. L. S., Lacsina, A. C., Ylade, M. C., Aldaba, J., Lam, H. Y., Estacio, Jr., L. R., & Lopez, A. L. (2018). Sexual Exploitation and Abuse of Children Online in the Philippines: A review of online news and Articles. *Acta Medica Philippina*, 52(4), Article 4. <https://doi.org/10.47895/amp.v52i4.352>
- Hernández-Álvarez, M., & Granizo, S. L. (2021). *Detection of Human Trafficking Ads in Twitter Using Natural Language Processing and Image Processing*. In T. Ahram (Ed.), *Advances in Artificial Intelligence, Software and Systems Engineering* (Vol. 1213, pp. 77–83). Springer International Publishing. [https://doi.org/10.1007/978-3-030-51328-3\\_12](https://doi.org/10.1007/978-3-030-51328-3_12)
- Hodgins, E., Mutis, J., Mason, R., & Du Mont, J. (2023). Sex Trafficking of Women and Girls in Canada: A Scoping Review of the Scholarly Literature. *Trauma, Violence, & Abuse*, 24(4), 2363–2378. <https://doi.org/10.1177/15248380221094316>
- Hopkins, M., Keighley, R., & Sanders, T. (2024). Organised Crime and the ecosystems of sexual exploitation in the United Kingdom: How supply and demand generate sexual exploitation and protection from prosecution. *Trends in Organized Crime*, 27(1), 56–76. <https://doi.org/10.1007/s12117-023-09517-x>
- Howell, S. (2016). *Systemic Vulnerabilities on the Internet and the Exploitation of Women and Girls: Challenges and Prospects for Global Regulation*. In H. Kury, S. Redo, & E. Shea (Eds.), *Women and Children as Victims and Offenders: Background, Prevention, Reintegration* (pp. 575–601). Springer International Publishing. [https://doi.org/10.1007/978-3-319-28424-8\\_22](https://doi.org/10.1007/978-3-319-28424-8_22)
- Huang, X., Yoder, B. R., Tsoukalas, A., Entress, R. M., & Sadiq, A.-A. (2022). *Exploring the relationship between super bowls and potential online sex trafficking*. *Trends in Organized Crime*. <https://doi.org/10.1007/s12117-022-09472-z>
- Hughes, D. M. (2014). *Trafficking in Human Beings in the European Union: Gender, Sexual Exploitation, and Digital Communication Technologies*. SAGE Open, 4(4), 215824401455358. <https://doi.org/10.1177/2158244014-553585>
- Hultgren, M., Whitney, J., Jennex, M. E., & Elkins, A. (2018). A Knowledge Management Approach to Identify Victims of Human Sex Trafficking. *Communications of the Association for Information Systems*, 42, 602–620. <https://doi.org/10.17-705/1CAIS.04223>
- Hundman, K., Gowda, T., Kejriwal, M., & Boecking, B. (2017). *Always Lurking: Understanding and Mitigating Bias in Online Human Trafficking Detection*. <https://doi.org/10.48550/ARXIV.1712.00846>
- Ibanez, M., & Gazan, R. (2016). *Detecting sex trafficking circuits in the U.S. through analysis of online escort advertisements*. 2016 IEEE/ACM International Conference on Advances in Social Networks Analysis and Mining (ASONAM), 892–895. <https://doi.org/10.1109/ASONAM.2016.7752344>
- Ibanez, M., & Suthers, D. D. (2016). *Detecting covert sex trafficking networks in virtual markets*. 2016 IEEE/ACM International Conference on Advances in Social Networks Analysis and Mining (ASONAM), 876–879. <https://doi.org/10.1109/ASONAM.2016.7752340>
- Ioannou, M., & Oostinga, M. S. D. (2015). An empirical framework of control methods of victims of human trafficking for sexual exploitation. *Global Crime*, 16(1), Article 1. <https://doi.org/10.1080/17440572.2014.979915>
- Janson, L. (2022). A Manosphere Brotherhood Against the Law: Masculinity Threat and Legal Consciousness in Online Networks for Buyers of Sex in Illinois. *Sexuality Research and Social Policy*, 20, 714–734. <https://doi.org/10.1007/s13178-022-00716-9>
- Kejriwal, M., & Gu, Y. (2020). Network-theoretic modeling of complex activity using UK online sex advertisements. *Applied Network Science*, 5(1), Article 1. <https://doi.org/10.1007/s41109-020-00275-1>
- Kejriwal, M., & Kapoor, R. (2019). Network-theoretic information extraction quality assessment in the human trafficking domain. *Applied Network Science*, 4(1), 44. <https://doi.org/10.1007/s41109-019-0154-z>
- Kejriwal, M., & Szekely, P. (2018). *Technology-assisted Investigative Search: A Case Study from an Illicit Domain*. Extended Abstracts of the 2018 CHI Conference on Human Factors in Computing Systems, 1–9. <https://doi.org/10.1145/3170427.3174364>
- Keskin, B. B., Bott, G. J., & Freeman, N. K. (2021). Cracking Sex Trafficking: Data Analysis, Pattern Recognition, and Path Prediction. *Production and Operations Management*, 30(4), 1110–1135. <https://doi.org/10.1111/poms.13294>



- Kjellgren, R. (2022). Good Tech, Bad Tech: Policing Sex Trafficking with Big Data. *International Journal for Crime, Justice and Social Democracy*, 11(1), 149–166. <https://doi.org/10.5204/ijcsd.2139>
- Konrad, R. A., Trapp, A. C., Palmbach, T. M., & Blom, J. S. (2017). Overcoming human trafficking via operations research and analytics: Opportunities for methods, models, and applications. *European Journal of Operational Research*, 259(2), 733–745. <https://doi.org/10.1016/j.ejor.2016.10.049>
- Koops, T., Dekker, A., & Briken, P. (2018). Online sexual activity involving webcams—An overview of existing literature and implications for sexual boundary violations of children and adolescents. *Behavioral Sciences & the Law*, 36(2), 182–197. <https://doi.org/10.1002/bsl.2333>
- Kunze, E. I. (2010). Sex Trafficking Via The Internet: How International Agreements Address The Problem And Fail To Go Far Enough. *Journal of High Technology Law*, 10(2), 241–289.
- Latonero, M. (2011). Human Trafficking Online: The Role of Social Networking Sites and Online Classifieds. SSRN Electronic Journal. <https://doi.org/10.2139/ssrn.2045851>
- Latonero, M. (2012). Technology and Human Trafficking: The Rise of Mobile and the Diffusion of Technology-Facilitated Trafficking. *SSRN Electronic Journal*. <https://doi.org/10.2139/ssrn.2177556>
- Latonero, M., Wex, B., & Dank, M. (2015). *Technology and Labor Trafficking in a Network Society*. University of Southern California.
- L'Hoiry, X., Moretti, A., & Antonopoulos, G. A. (2021). Identifying sex trafficking in Adult Services Websites: An exploratory study with a British police force. *Trends in Organized Crime*. <https://doi.org/10.1007/s12117-021-09414-1>
- Lindenbach, D., Dimitropoulos, G., Bhattarai, A., Cullen, O., Perry, R., Arnold, P. D., & Patten, S. B. (2022). Confidence, Training and Challenges for Canadian Child Advocacy Center Staff When Working with Cases of Online and In-person Child Sexual Exploitation. *Journal of Child Sexual Abuse*, 31(3), 297–315. <https://doi.org/10.1080/10538-712.2022.2037803>
- Litam, S. D. A., & Bach, J. E. (2017). “Otis”: A Case Study of an Online Attempt to Purchase Children for Sex. *Journal of Child Sexual Abuse*, 26(7), Article 7. <https://doi.org/10.1080/10538712.2017.1360427>
- Malby, S., Jesrani, T., Bañuelos, T., Holterhof, A., & Hahn, M. (2015). *Study on the Effects of New Information Technologies on the Abuse and Exploitation of Children*. United Nations (UNODC).
- Malpass, A., Garbers, K., Saunders, L., Horwood, J., McLeod, H., Anderson, E., & Farr, M. (2022). Overcoming Digital Exclusion during the COVID-19 Pandemic: Impact of Mobile Technology for Survivors of Modern Slavery and Human Trafficking – A Mixed Method Study of Survivors and Support Service Provider Views. *Journal of Human Trafficking*, 1–20. <https://doi.org/10.1080/23322705.2022.2050991>
- McDonnell, S. P., & Parlovecchio, G. M. (2022). U.S. GAO Urges New Virtual Currency Regulations to Counter Human Trafficking and Drug Cartels. *The Banking Law Journal*, 139, 327.
- Middleton, J. (2019). *From the Street Corner to the Digital World: How the Digital Age Impacts Sex Trafficking Detection and Data Collection*. In J. A. Winterdyk & J. Jones (Eds.), *The Palgrave International Handbook of Human Trafficking* (pp. 1–14). Springer International Publishing. [https://doi.org/10.1007/978-3-319-63192-9\\_23-1](https://doi.org/10.1007/978-3-319-63192-9_23-1)
- Milivojević, S., & Segrave, M. (2017). *Gendered exploitation in the digital border crossing?: An analysis of the human trafficking and information-technology nexus*. In M. Segrave & L. Vitis, *Gender, Technology and Violence* (1st ed., pp. 28–44). Routledge. [https://www.researchgate.net/publication/320191857\\_Gendered\\_exploitation\\_in\\_the\\_digital\\_border\\_crossing\\_An\\_analysis\\_of\\_the\\_human\\_trafficking\\_and\\_information-technology\\_nexus](https://www.researchgate.net/publication/320191857_Gendered_exploitation_in_the_digital_border_crossing_An_analysis_of_the_human_trafficking_and_information-technology_nexus)
- Mitchell, K. J., & Boyd, D. (2014). *Understanding the role of technology in the commercial sexual exploitation of children: The perspective of law enforcement*. University of New Hampshire - CCRC.
- Montasari, R., & Jahankhani, H. (2021). *The Application of Technology in Combating Human Trafficking*. In H. Jahankhani, A. Jamal, & S. Lawson (Eds.), *Cybersecurity, Privacy and Freedom Protection in the Connected World* (pp. 149–156). Springer International Publishing. [https://doi.org/10.1007/978-3-030-68534-8\\_10](https://doi.org/10.1007/978-3-030-68534-8_10)
- Mukherjee, S., Sederholm, T., Roman, A. C., Sankar, R., Caltagirone, S., & Ferres, J. L. (2021). *A machine learning pipeline for aiding school identification from child trafficking images*. <https://doi.org/10.48550/ARXIV.2106.05215>
- Murphy, M., Bennett, N., & Kottke, M. (2016). Development and Pilot Test of a Commercial Sexual Exploitation Prevention Tool: A Brief Report. *Violence and Victims*, 31(1), 103–110. <https://doi.org/10.1891/0886-6708.VV-D-14-00055>
- Naggal, C., Miller, K., Boecking, B., & Dubrawski, A. (2017). *An Entity Resolution Approach to Isolate Instances of Human Trafficking Online*. Proceedings of the 3rd Workshop on Noisy User-Generated Text, 77–84. <https://doi.org/10.18653/v1/W17-4411>
- Naheem, M. A. (2021). Do cryptocurrencies enable and facilitate modern slavery? *Journal of Money Laundering Control*, 24(3), 491–501. <https://doi.org/10.1108/JMLC-07-2020-0073>
- Nair, P., Li, Y., Vajiac, C., Olligschlaeger, A., Lee, M.-C., Park, N., Chau, D. H., Faloutsos, C., & Rabbany, R. (2022). *VisPaD: Visualization and Pattern Discovery for Fighting Human Trafficking*. Companion Proceedings of the Web Conference 2022, 273–277. <https://doi.org/10.1145/3487553.3524263>
- Napier, S., & Teunissen, C. (2021a). How do child sexual abuse live streaming offenders access victims? *Australian Institute of Criminology*. <https://doi.org/10.52922/ti78474>
- Napier, S., & Teunissen, C. (2021b). Live streaming of child sexual abuse: An analysis of offender chat logs. *Australian Institute of Criminology*. <https://doi.org/10.52922/ti78375>
- Nulhaqim, S. A., Deliarnoor, N. A., & Suryaningsih, -. (2021). Tech Tools for Anticipating Human Trafficking in Archipelago State. *International Journal on Advanced Science, Engineering and Information Technology*, 11(3), 1084. <https://doi.org/10.18517/ijaseit.11.3.11265>
- O'Brien, E., & Berents, H. (2019). Virtual Saviours: Digital games and anti-trafficking awareness-raising. *Anti-Trafficking Review*, 13, 82–99. <https://doi.org/10.14197/atr.201219136>
- Okech, D., Choi, Y. J., Elkins, J., & Burns, A. C. (2018). Seventeen years of human trafficking research in social work: A review of the literature. *Journal of Evidence-Informed Social Work*, 15(2), 103–122. <https://doi.org/10.1080/23761407.2017.1415177>
- Owens, J. N., Clapp, K., Craun, S. W., van der Bruggen, M., van Balen, I., van Bunningen, A., & Talens, P. (2023). Analysis of topic popularity within a child sexual exploitation Tor hidden service. *Aggression and Violent Behavior*, 68, 101808. <https://doi.org/10.1016/j.avb.2022.101808>
- Perrin, B. (2010). Just Passing Through? International Legal Obligations and Policies of Transit Countries in Combating

- Trafficking in Persons. *European Journal of Criminology*, 7(1), 11–27. <https://doi.org/10.1177/1477370809347946>
- Piotrowicz, R., Rijken, C., & Uhl, B. H. (2018). *Routledge Handbook of Human Trafficking* (1 Edition). Routledge Taylor & Francis Group.
- Raets, S., & Janssens, J. (2021). Trafficking and Technology: Exploring the Role of Digital Communication Technologies in the Belgian Human Trafficking Business. *European Journal on Criminal Policy and Research*, 27(2), 215–238. <https://doi.org/10.1007/s10610-019-09429-z>
- Ravagnani, L., & Romano, C. A. (2021). L'influenza dei riti voodoo nel fenomeno della tratta di donne dalla Nigeria in alcune sentenze di merito. *Italian Journal Of Criminology*, 1(1), 006–017. <https://doi.org/10.7347/RIC-012021-p6>
- Reid, J. A. (2016). Entrapment and Enmeshment Schemes Used by Sex Traffickers. *Sexual Abuse*, 28(6), 491–511. <https://doi.org/10.1177/1079063214544334>
- Reid, J. A. (2018). Sex Trafficking of Girls With Intellectual Disabilities: An Exploratory Mixed Methods Study. *Sexual Abuse*, 30(2), 107–131. <https://doi.org/10.1177/1079-063216630981>
- Reid, J., & Fox, B. (2020). *Human Trafficking and the Darknet: Technology, Innovation, and Evolving Criminal Justice Strategies*. In B. Fox, J. A. Reid, & A. J. Masys (Eds.), *Science Informed Policing* (pp. 77–96). Springer International Publishing. [https://doi.org/10.1007/978-3-030-41287-6\\_5](https://doi.org/10.1007/978-3-030-41287-6_5)
- Reynolds, C. (2021). “ Craigslist is Nothing More than an Internet Brothel ”: Sex Work and Sex Trafficking in U.S. Newspaper Coverage of Craigslist Sex Forums. *The Journal of Sex Research*, 58(6), Article 6. <https://doi.org/10.1080/00224499.2020.1786662>
- Rita, M. N., & Shava, F. B. (2021). *Chatbot Driven Web-based Platform for Online Safety and Sexual Exploitation Awareness and Reporting in Namibia*. 2021 International Conference on Artificial Intelligence, Big Data, Computing and Data Communication Systems (icABCD), 1–5. <https://doi.org/10.1109/icABCD51485.2021.9519375>
- Rodríguez-López, S. (2022). Getting to Know Women Convicted of Human Trafficking in Spain: Personal Profiles and Involvement in Crime. *Women & Criminal Justice*, 32(3), 242–256. <https://doi.org/10.1080/08974454.2020.1835791>
- Roe-Sepowitz, D., Bontrager Ryon, S., Hickie, K., Gallagher, J. M., & Hedberg, E. C. (2016). Invisible Offenders: Estimating Online Sex Customers. *Journal of Human Trafficking*, 2(4), Article 4. <https://doi.org/10.1080/23322705.2015.1-107711>
- Roe-Sepowitz, D. E., Gallagher, J., Risinger, M., & Hickie, K. (2015). The Sexual Exploitation of Girls in the United States: The Role of Female Pimps. *Journal of Interpersonal Violence*, 30(16), 2814–2830. <https://doi.org/10.1177/0886260514554292>
- Roshan, S., Kumar, S. V., & Kumar, M. (2017). *Project spear: Reporting human trafficking using crowdsourcing*. 2017 4th IEEE Uttar Pradesh Section International Conference on Electrical, Computer and Electronics (UPCON), 295–299. <https://doi.org/10.1109/UPCON.2017.8251063>
- Russell, A. (2018). Human Trafficking: A Research Synthesis on Human-Trafficking Literature in Academic Journals from 2000–2014. *Journal of Human Trafficking*, 4(2), 114–136. <https://doi.org/10.1080/23322705.2017.1292377>
- Salami, T., Boland, G., Hari, C., Hegarty, I., & Williams, K. (2022). Digital training in the wake of a pandemic: Using technology to train health care professionals in the identification of human trafficking victims. *Bulletin of the Menninger Clinic*, 86(Supplement A), 18–33. <https://doi.org/10.1521/bumc.2022.86.suppA.18>
- Sarkar, S. (2015). Use of technology in human trafficking networks and sexual exploitation: A cross-sectional multi-country study. *Transnational Social Review*, 5(1), 55–68. <https://doi.org/10.1080/21931674.2014.991184>
- Schauer, E. J., & Wheaton, E. M. (2006). Sex Trafficking Into The United States: A Literature Review. *Criminal Justice Review*, 31(2), 146–169. <https://doi.org/10.1177/07-34016806290136>
- Scheidt, N., Adda, M., Chateau, L., & Kutlu, Y. E. (2021). *Forensic Tools for IoT Device Investigations in regards to Human Trafficking*. 2021 IEEE International Conference on Smart Internet of Things (SmartIoT), 1–7. <https://doi.org/10.1109/SmartIoT52359.2021.00010>
- Siegel, D., & De Blank, S. (2010). Women who traffic women: The role of women in human trafficking networks – Dutch cases. *Global Crime*, 11(4), 436–447. <https://doi.org/10.1080/17440572.2010.519528>
- Sierra-Rodríguez, A., Arroyo-Machado, W., & Barroso-Hurtado, D. (2022). Twitter and human trafficking: Purposes, actors and topics in the Spanish-speaking scene. *Comunicar*, 30(71), 79–91. <https://doi.org/10.3916/C71-2022-06>
- Silva, D. R., Philpot, A., Sundararajan, A., Bryan, N. M., & Hovy, E. (2014). *Data integration from open internet sources and network detection to combat underage sex trafficking*. Proceedings of the 15th Annual International Conference on Digital Government Research, 86–90. <https://doi.org/10.1145/2612733.2612746>
- Small, M., & Pope, J. (2019). Online sexual exploitation of children. *Kontakt*, 21(1), 1–2. <https://doi.org/10.32725-/kont.2019.019>
- Steel, C. M. S., Newman, E., O'Rourke, S., & Quayle, E. (2023). Lawless space theory for online child sexual exploitation material offending. *Aggression and Violent Behavior*, 68, 101809. <https://doi.org/10.1016/j.avb.2022.101809>
- Stickle, B., Kulig, T. C., Creel, S., Meyer, K. N., Maynard, B., & Jeanes, G. C. (2022). Human trafficking awareness and reporting: Insights from Tennessee police websites and Twitter. *Policing: An International Journal*, 45(6), Article 6. <https://doi.org/10.1108/PIJPSM-04-2022-0064>
- Stylianou, A., Schreier, J., Souvenir, R., & Pless, R. (2017). *TrafficCam: Crowdsourced and Computer Vision Based Approaches to Fighting Sex Trafficking*. 2017 IEEE Applied Imagery Pattern Recognition Workshop (AIPR), 1–8. <https://doi.org/10.1109/AIPR.2017.8457947>
- Szablewska, N., & Kubacki, K. (2018). Anti-Human Trafficking Campaigns: A Systematic Literature Review. *Social Marketing Quarterly*, 24(2), 104–122. <https://doi.org/10.1177/1524500418771611>
- Tidball, S., Zheng, M., & Creswell, J. W. (2016). Buying Sex On-Line from Girls: NGO Representatives, Law Enforcement Officials, and Public Officials Speak out About Human Trafficking—A Qualitative Analysis. *Gender Issues*, 33(1), 53–68. <https://doi.org/10.1007/s12147-015-9146-1>
- UNODC. (2021). *Global Report on Trafficking in Persons 2020*. United Nations.
- UNODC. (2023). *Global Report on Trafficking in Persons 2022*. United Nations.
- Vajiac, C., Chau, D. H., Olligschlaeger, A., Mackenzie, R., Nair, P., Lee, M.-C., Li, Y., Park, N., Rabbany, R., & Faloutsos, C. (2022). TRAFFICVIS: Visualizing Organized Activity and Spatio-Temporal Patterns for Detecting and Labeling Human Trafficking. *IEEE Transactions on Visualization and Computer Graphics*, 1–10. <https://doi.org/10.1109/TVCG.2022.3209403>
- van der Bruggen, M., & Blokland, A. (2022). Profiling Darkweb



- Child Sexual Exploitation Material Forum Members Using Longitudinal Posting History Data. *Social Science Computer Review*, 40(4), Article 4. <https://doi.org/10.1177/0894439321994894>
- van der Bruggen, M., van Balen, I., van Bunningen, A., Talens, P., Owens, J. N., & Clapp, K. (2022). Even “lurkers” download: The behavior and illegal activities of members on a child sexual exploitation TOR hidden service. *Aggression and Violent Behavior*, 67, 101793. <https://doi.org/10.1016/j.avb.2022.101793>
- Van Der Laan, P., Smit, M., Busschers, I., & Aarten, P. (2011). *Cross border Trafficking In Human Beings: Prevention and Intervention Strategies for Reducing Sexual Exploitation*. Campbell Systematic Reviews, 7(1), 1–50. <https://doi.org/10.4073/csr.2011.9>
- Verham, Z. (2015). The Invisibility of Digital Sex Trafficking in Public Media. *Intersect*, 8(3), Article 3.
- Volodko, A., Cockbain, E., & Kleinberg, B. (2020). “Spotting the signs” of trafficking recruitment online: Exploring the characteristics of advertisements targeted at migrant job-seekers. *Trends in Organized Crime*, 23(1), 7–35. <https://doi.org/10.1007/s12117-019-09376-5>
- Wang, H., Cai, C., Philpot, A., Latonero, M., Hovy, E. H., & Metzler, D. (2012). *Data integration from open internet sources to combat sex trafficking of minors*. Proceedings of the 13th Annual International Conference on Digital Government Research, 246–252. <https://doi.org/10.1145/2307-729.2307769>
- Wen, J., Klarin, A., Goh, E., & Aston, J. (2020). A systematic review of the sex trafficking-related literature: Lessons for tourism and hospitality research. *Journal of Hospitality and Tourism Management*, 45, 370–376. <https://doi.org/10.1016/j.jhtm.2020.06.001>
- White, A., Guikema, S., & Carr, B. (2021). Why are You Here? Modeling Illicit Massage Business Location Characteristics with Machine Learning. *Journal of Human Trafficking*, 1–21. <https://doi.org/10.1080/23322705.2021.1982238>
- Whitney, J., Hultgren, M., Jennex, M. E., Elkins, A., & Frost, E. (2020). *Using Knowledge Management and Machine Learning to Identify Victims of Human Sex Trafficking*. In M. E. Jennex (Ed.), *Advances in Business Strategy and Competitive Advantage* (pp. 360–389). IGI Global. <https://doi.org/10.4018/978-1-7998-2355-1.ch014>
- Whitney, J., Jennex, M., Elkins, A., & Frost, E. (2018). *Don't Want to Get Caught? Don't Say It: The Use of EMOJIS in Online Human Sex Trafficking Ads*. 4273–4282. <http://hdl.handle.net/10125/50426>
- Widyawati, A., Pujiyono, P., Rochaeti, N., Maskur, M. A., & Latifiani, D. (2022). *Development of online system applications as an effort to handle cases of violence and human trafficking*. 040001. <https://doi.org/10.1063/5.0104098>
- Wijkman, M., & Kleemans, E. (2019). Female offenders of human trafficking and sexual exploitation. *Crime, Law and Social Change*, 72(1), 53–72. <https://doi.org/10.1007/s10611-019-09840-x>
- Winterdyk, J. (2017). Combating Human Trafficking at the Local Level: Better Informing (Inter)national Action Plans. *International Annals of Criminology*, 55(2), 220–236. <https://doi.org/10.1017/cri.2017.14>
- Winterdyk, J. A., & Jones, J. (Eds.). (2020). *The Palgrave International Handbook of Human Trafficking*. Springer International Publishing. <https://doi.org/10.1007/978-3-319-63192-9>
- Wiriyakun, C., & Kurutach, W. (2021). *Feature Selection for Human Trafficking Detection Models*. 2021 IEEE/ACIS 20th International Fall Conference on Computer and Information Science (ICIS Fall), 131–135. <https://doi.org/10.1109/ICISFall51598.2021.9627435>
- Wolak, J., Finkelhor, D., Walsh, W., & Treitman, L. (2018). Sextortion of Minors: Characteristics and Dynamics. *Journal of Adolescent Health*, 62(1), 72–79. <https://doi.org/10.1016/j.jadohealth.2017.08.014>
- Yao, Y., Liu, Y., Guan, Q., Hong, Y., Wang, R., Wang, R., & Liang, X. (2021). Spatiotemporal distribution of human trafficking in China and predicting the locations of missing persons. *Computers, Environment and Urban Systems*, 85, 101567. <https://doi.org/10.1016/j.compenvurbsys.2020.101567>
- Yu, S. (2014). *Human trafficking and the internet*. In M. J. Palmiotto (Ed.), *Combating Human Trafficking* (0 ed., pp. 28–37). Routledge. <https://www.taylorfrancis.com/books/9781482240405/chapters/10.1201/b17709-6>
- Zeng, H. S., Danaher, B., & Smith, M. D. (2022). Internet Governance Through Site Shutdowns: The Impact of Shutting Down Two Major Commercial Sex Advertising Sites. *Management Science*, 68(11), 8234–8248. <https://doi.org/10.1287/mnsc.2022.4498>

## Religiousness and psychopathological risk: considerations from a forensic cases study

Cristiano Barbieri | Maria Grazia Violante | Roberta Risola | Kimberly Pagani |  
Ignazio Grattagliano | Anna Cassano | Roberto Catenesi

**OPEN ACCESS**

**Double blind peer review**

**How to cite this article:** Barbieri C. et al. (2024). Religiousness and psychopathological risk: considerations from a forensic cases study. *Rassegna Italiana di Criminologia*, XVIII, 4, 332-342 <https://doi.org/10.7347/RIC-042024-p332>

**Corresponding Author:** Ignazio Grattagliano, email: [ignazio.grattagliano@uniba.it](mailto:ignazio.grattagliano@uniba.it)

**Copyright:** © 2024 Author(s). This is an open access, peer-reviewed article published by Pensa Multimedia and distributed under the terms of the Creative Commons Attribution 4.0 International, which permits unrestricted use, distribution, and reproduction in any medium, provided the original author and source are credited. *Rassegna Italiana di Criminologia* is the official journal of Italian Society of Criminology.

© The authors declare that the research was conducted in the absence of any commercial or financial relationships that could be construed as a potential conflict of interest. This research did not receive any specific grant from funding agencies in the public, commercial, or not-for-profit sectors

**Received:** 15.1.2024

**Accepted:** 14.6.2024

**Published:** 31.12.2024

Pensa MultiMedia

ISSN 1121-1717 (print)

ISSN 2240-8053 (on line)

[doi10.7347/RIC-042024-p332](https://doi.org/10.7347/RIC-042024-p332)

**Abstract**

Through the analysis of four expert cases, this study aims to illustrate how the combination of certain religious beliefs, sub-culture of belonging and so-called types of personality pre-morbid can influence individual and group conduct and assume importance in Forensic Medicine. Where the religious dimension is deprived of its authentic anthropological content, it can be transformed into a phenomenon that is not only pathogenic but also at least deviant, if not even criminogenic. In the first case, the technical question concerns the identification of the legal entity to which to entrust a minor, a seriously autistic child belonging to a parental nucleus undergoing separation. This nucleus is conflictual and presents a maladaptive religious dimension. The second case raises the problem of evaluating the practical suitability for the religious life of a man who, after experiencing an acute psychotic onset and the development of bipolar disorder in the third decade of life, not only introduces the cause of marriage nullity but intends to become priest. The third case concerns the complaint by a Franciscan nun in the fourth decade of her life of alleged sexual abuse perpetrated against her by two friars and two priests. The fourth case poses the problem of assessing the existence or not of a mental disorder of the protagonist as the same, under the particular irrational ways of living the faith (shared by the whole family). It leads her to live for more than a year with the mummified corpses of the two sisters. Paying attention to the effects that the synergy between abnormal religiosity and obvious psychopathological risk factors can have on behaviour could be very useful in the diagnosis, prognosis and therapy of these conditions, as well as in the prevention of deviant and criminal behaviours related to them.

**Keywords:** Religion, Religiosity, Psychopathology, Crime, Deviance, Marital and intra-family relationships

Cristiano Barbieri, Department of Law, University of Pavia | Maria Grazia Violante, Department of Education Sciences, Psychology and Communication, University of Studies Aldo Moro, Bari | Roberta Risola, Department of Education Sciences, Psychology and Communication, University of Studies Aldo Moro, Bari | Kimberly Pagani, Department of Law, University of Pavia | Ignazio Grattagliano, Department of Education Sciences, Psychology and Communication, University of Studies Aldo Moro, Bari | Anna Cassano, Interdisciplinary Department of Medicine, University of Aldo Moro Studies, Bari | Maria Grazia Violante, Department of Education, Psychology and Communication, University of Studies, Aldo Moro Bari, | Roberto Catenesi, Interdisciplinary Department of Medicine, University of Studies, Aldo Moro Bari.

## Religiousness and psychopathological risk: considerations from a forensic cases study

### 1. Premise

This contribution aims to provide some food for thought on those factors in the religious sphere that intervene in identity polarization, with its strengths, vulnerabilities and intrinsic pathogenicity.

This is in the awareness that the alteration of the transcendent dimension brings with it all the structures of the human psychic being, from the affective sphere to the relational one, from the mnesic one to the cognitive one.

The religious experience allows you to access the depths of your being and to create psychological scenarios that have a double value: either consolation or punishment.

This depends on the fact that human beings are generally led to ask themselves fundamental questions about the meaning of life, death and the values to which they refer, especially when rationality appears insufficient.

If all this is true, the psychic structure of the human being is also negatively affected by those aspects of a pathological nature and of criminological importance that can sometimes be present in the religious sphere itself; as indicated by the expert reports set out below (McConnell et al., 2006; Koenig, 2009; Holmes & Kim-Spoon, 2016)

In fact, in the reported cases, not so much the adherence to a religious belief but rather the presence of qualitative and quantitative alterations of the life of the same integrates an anthropological dimension that, with every likelihood, assumes importance not only at the clinical level and by consequence therapeutic, but also at a forensic level; especially where the conduct of an individual, or of a couple, or of a group, such as those described here, recalls either criminal law, or civil law, or whatever canon law; these cases in which a criminological-clinical and psychopathological-forensic evaluation is essential (Wuthrich Grossenbacher et al., 2006; Tizzani & Gianini, 2011).

### 2. Case History

I case - Custody of a minor with severe disability (question posed by a civil court regarding the custody of a minor with a severe disability)

This is a couple formed by a woman from Central Italy, fifty years old, a healthcare assistant in a disability centre and a man, the same age, a school operator. Her story: second born of 4 siblings (3 girls and a boy), which whom she declares she has not had any relationship for many years; her mother was a housewife, affected by

chronic depression, and absent in the family (“...my mother has always been weak... she cooked because she had to but for all the rest she did not existed. She did not give you clean clothes, could not ask about school, how we were doing... she stayed home for twenty years without ever leaving the house”); father was an unsentimental figure, lacking empathy, selfish and absent at home (“... her children and grandchildren have always bothered him. He always thought of himself, not caring about his children and wife... it is like he was not married... He has never cared about everyone and everything... he had his life, his work, and that was it...”); her teenage years were lived dedicated to being stigmatised and excluded by her peers due to her underprivileged social-economic conditions; at the age of 16, with a classmate, she had her first sexual relationship lived in the limit between disgust and violence; her only positive note was the regular attendance at the parish oratory, experienced in acceptance, care and support; at the age of 19, she lived a sentimental platonic relationship with a drug addict, a year older, dead after three months by overdose; faulted by his mother, that accused her of being indirectly responsible of his death (“...they made me feel guilty... his mother used to say that I was not always by his side”), ends with the colluding with the woman’s manipulation and, to “atone for it”, decides - without anyone’s counsel, or confrontation with a religious figure, or secular, in this particular point - of “... becoming celibate” (“... it was something like this...something that it happened by itself... I did not ask anyone about it...I lived like a nun and did not date anyone... this being seen from a different perspective seems strange, but it helped me find a balance...I thought that it was God’s will for me...I have had found a religious dimension...”). This condition continued for 16 years, up to when, during a Medjugorje pilgrimage, she had a “divine revelation” and realised that “God’s will” for her would be different (“... I went to the Cross mount and, while I was going down, it is like there was something not from my thoughts, but from something external, it is not easy to explain something like that, I do not know how to say it, like an electric shock...like that, suddenly...I repeat, like an electric shock; I mean, I do not know, like something hard to explain... going down, I remember this fulguration from the sky that called me...in this, I realised that God’s will is something else for me, I mean that I would make me a family, with children, something like that... I felt a little disoriented by this; at that moment, I thought it was something positive, meaning that I had decided to make this vow, but it was not the right path for me because maybe God wanted something else. It left me agitated because suddenly, I found myself with these thoughts and things I had not lived for sixteen years. Before, I was at home



and work and had no social opportunities; I have not dated anyone else. These things took me back to when I was younger...”). She asked a priest to release her from this vow and, at 38 years old she meets a man of 44 years old, sacristan of the parish and school operator, that gets her pregnant after 8 months of dating (“... He was always on his knees praying the rosary and sometimes he even worked three masses...he studied law but never graduated because he had nervous breakdowns, or he said so before the wedding...he worked as a school operator, as a janitor, and then he was a sacristan at church...he told me that he used to go out at night for a period of his life because he couldn't find a girlfriend that he liked, that it was good for him, anyway... he said that he always asked the Lord to help him find a girl but he hadn't found one before, and according to him I was the right one because he had never found a religious girl... maybe in my head I thought at Medjugorje that someone from above had released me from my vow, put me beside this one that prays the rosary like this and obviously he is the right one...I do not know everything together. I thought that he was my life's project...”). During the pregnancy, she finds out that her partner suffered from a bipolar disorder, treated up until that moment in an inadequate way and fragmented by his parents with a surreptitious drug therapy which he didn't know about it (“they gave him medicine without his knowledge, because he lived and ate with them it was easy for them, when we got married after I got pregnant by being with me he wasn't under the effect of drugs anymore and all the problems came out...”). A shotgun wedding in the context of which arise the man's psychological problems (“...those were drugs that a specialist who they consulted prescribed, but he didn't know anything about it...once he tried to strangle me... another time after I was recovered for the birth he came to the hospital and he was out of his mind...after he said that it had happened because he had a diabolical vexation...for a period he went to mass three times a day...he was part of a very traditional catholic group...now he doesn't recognize Pope Francis, he says that it's not Pope Francis's church but Pope Benedict's, for him the real Pope is Pope Ratzinger, the other one is the Devil's tool...this church, I mean the current one, he says that it needs to be all excommunicated because it's evil...”). After three years of marriage, during which the daughter is diagnosed with a severe autism spectrum which causes her to be hospitalised in a protected facility, the couple separates and starts a legal battle for the custody of the minor (“...I was forced to separate because the child's problems made him out of his mind and I feared for her, as well as me...sometimes I have even thought that this child was a punishment for me because a gave up my vow...other times I have thought that after all the Lord had sent me him and I had to take care of him also, other than the child, to atone for, precisely like when I made the vow, because I had gotten pregnant before the wedding...now he does not accept that the child is hospitalised...they give her some heavy drugs because otherwise she gets really violent...sometimes he said some insane things, even in front of her, like let's hope that they admit her and torture her, let's hope that she will die soon...other times he says that the child

does not need to be in society, that it is all the Devil's deed...he lives alone, never went back home to his parents...he knows how to fake his problems to not lose his job as a janitor...he never accepted our separation, just like he does not accept that I built a life for myself...”). After almost an year, the woman moves in with someone with the aim essentially to be supported, but it is still conditioned by severe criticism (“...we are together because I can talk to him and I did not felt heard before...but we live like brother and sister, for me it is not heavy but it is for him, I do not want to sin so I say no, he accepts it and that is it but I know that it weights on him...I am accommodating him in my house...the main problem for me is not just the child, but also her father, because now he is alone, in disarray and can do anything...”).

The technical problem consists of identifying the legal entity to which at least temporarily the disabled child: the mother, affected by a polymorphic personality disorder (with significant schizotypal, obsessive, addict aspects) never treated before. Or the father, also who has bipolar disorder, never adequately treated? Otherwise, is the social services placement of the minor in the facility to which she is admitted? This is the most realistic solution, taking into consideration the conflict of the interpersonal relationship and the dysfunctionality of the individual psychological structure of both parts, which results in the forms of epiphenomenal pathological religiousness shown here.

II case – Specular problems: marriage nullity versus suitability to religious life (two technical questions: the first one on the psychic abilities of the Petitioner in a case of matrimonial nullity by an inter-regional ecclesiastical court; the second one on the psychic suitability of the subject itself for a possible religious ministry by a diocesan ecclesiastical tribunal).

Case of a person who is forty-five years old, born in the South of Italy, firstborn of two Germans, graduated in Business and Economy, ex-businessman, already a mason at the time of the facts, enrolled at the Superior Institute of Religious Science (I.S.S.R.) to get the required Bachelor for permanent diaconate. His father was an ex-businessman, Self-made man, unsentimental and authoritative (“...he built a business with his brothers from the ground up...he reached richness, but he did it all by himself...he was very determined, but also very strict...he could make you feel guilty just by looking at you...he never showed his sensitive side...it took a look from him to make you shake in your boots...now he considers me dead...there are many years that I do not speak with him and I only have news indirectly...”). His mother was a housewife, depriving, sometimes aggressive (“...she was really strict, like my father...also violent in the upbringing...when hands were not enough which she often used, she would get the belt specially with me but not with my sister...a hard woman like her husband, house and church and that was it...for her sex was a sin and for us a taboo...she was a bit pious...even with her I have not had a relationship for years...”). Had a regular educational path, even if discreet until the attainment of graduation with honours, in



his view” *...a moment of redemption towards all his relatives*”. In a prenuptial period, he reported two significant sentimental stories that lasted about four years and were interrupted by repeated cheating (*“...sometimes I have had relationships with other women, even when I had a girlfriend...other times I went to some spas where massages often included masturbation which I have never evaded, they were massages and that was it, then there were real encounters with women like geisha...she does not understand, it is another culture, another world...you are right Professor, other worldly things! However, you are smarter than me on this; help me to understand why certain things you cannot understand if not from a different perspective...maybe because now I am a new man and I am new because I have abandoned the old man like the sacred scripture says...first I needed this, yeah right a need that it was a spontaneous one...”*). In three decades of life, he gets to know in a particular night club his future wife (*“...it was a club where there were shows, I mean sexual exhibitions, not only striptease but other...sexual games, performance competition, things like that...”*), younger than him (*“...she was a fascinating type, stunning, brown hair, brown eyes, tall, a nice presence...she was elusive...with her there was a strong sexual connection, but not only that...”*). The woman became his employee (*“...the engagement years went well from the working point of view because she came to work for me...she was my employee, other than my lover, I mean my partner...It was a mixture of work and intimacy, but there was less time to build a trusting relationship...sexually it went well...I focused on work...but for money, for power, no!?”*) and shared all their life experience (*“...she accompanied me to dinners and at the business... I was also affiliated with a Masonic Lodge, where I have reached a certain degree...nobody knew but my brothers. The other came to know after...I was dealing with the top of the Industrial Association, you have got to believe in me...”*). In these contexts, for working reasons, the couple starts to attend an ecclesiastical community (*“...I managed a consultant business, one of my financial products was needed by this community so we started attend services there...then from working we went from there...me and her attended the community, we lived together, but the community let us attend it anyway, they welcomed us very, very well...they did not know that I was into Masonry...this weighs somewhat in my marriage because the community’s co-founder, that ended up marrying us, didn’t know that I was a Mason, it all came out after some spiritual exercises...that had a devastating effect...”*), under which he referred a progressive transformation of our lifestyle, up to the realisation of a marriage project (*“... Together with a couple of my colleagues from the religious community we attended some of their reunions...they asked which intention I had with my partner, then they said: «Either you marry her or leave her, you cannot tease her like this»...For them living together was not acceptable any more and I told them that I would marry her...I was a fan of numbers, and 7 was a lucky number, so we got married on July 7 because of some esoteric remnants we could get married. I talked to her, and she accepted marrying me...We started the preparations inside the religious community: our project was*

*born from an external stimulus; we did not stop to think about it, to ask ourselves what we were doing, to share or not reasoning about parenting...there was not anything like that...”*). After the honeymoon, embarks on a path of spiritual discernment, after which matures the awareness of becoming a minister, yet another change of his existential lifestyle (*“...it was the Ignatian exercises that enlightened me... it was the exercises of Saint Ignatius of Loyola that... I closed my activity, I left everything that I had in common with my family, I left Masonry...me and my wife transferred ourselves to another religious community where consecrated priests lived there and also families with children...she did not like this community life, she did not want to face this new lifestyle...it was all based on work and prayer, often she knocked heads with the founder of this community whom she had a very conflicted relationship with and that reflected badly in our relationship...”*). After double reproduction (*“...almost an year after the marriage the first daughter was born, died a few hours after birth because of a severe bad formation of the head and a year after that the second was born... we knew since the second month that she would be born without a head and that the mother would have taken a lot of risks, but we decided to carry on with the pregnancy the same...my faith told me to do it like this even with the risks for the mother...we became pregnant the second time because she wanted it, because I was not open to life, I did not feel ready, probably because of my first experience...”*). After the second daughter was born, he develops an acute psychotic break followed by a forced commitment, treatment and hospitalisation in a psychological ward during which was placed a “bipolar disorder” diagnosis with all the therapeutic needs of the case (*“...there was a particular episode in my life...we had finished the spiritual exercises and I did, let’s say it like this, a nocturnal worship session without consent...I will explain: I opened the tabernacle without consent...I do not know what made me do that...I wanted to pray...I felt the need to pray, but instead of doing it in my bedroom, this came to me at night, and this came from it...for a couple of hours, I was in church praying...there was in me this need to ask the Lord: “tell me really who am I”...then I felt bad, I walked away from home...I was admitted...I left home without my documents and money...I went to pray at the church where there was Sunday service with the community, but nobody could find me. I made some particular gestures...I am ashamed of telling it, but I confess because it is the truth: I took off my clothes and put on some garments I had found in the church...they were purple...then I tore off a curtain from the church, and I covered myself with it...I was not able to control myself...it was not something voluntary...I was not able to stop this rituality...I was like that all night, lying on the floor and praying...I do not remember if I also had opened the tabernacle there...this particular thing I cannot remember...maybe I did it, or maybe I did not, but I cannot recall it...I just remember that I wanted to pray with all my strength and ask the Lord for the revelation of who I was for Him and what He wanted from me...they called an ambulance, and then a riot broke out...I was admitted for a long term...they performed a TSO on me; that is what you call it,*

right? ...they diagnosed me with bipolar disorder...now they gave me 80% of civil invalidity...I did psychotherapy from 2011 to 2018...up till today I am under pharmacological therapy...”). After leaving his wife, he introduces the cause of marriage annulment and starts a formation process to get permanent deaconship; this institute is considered preparatory to his potential priestly ordination.

In the present case, the technical issue results twofold because on one side, it is necessary to examine the mental conditions of the appraised participant with specific reference to the rulers of marriage annulment on n.2 (“Severe lack of judgement on the essential marriage rights and duties if giving and accepting reciprocally”) and of n.3 (“Incapability of take the essential burden of marriage because of psychic nature”) of the 1905 Canon from the Code of Canon Law, the other once that it was demonstrated the annulment of the sacrament of marriage, it is necessary to critically and rigorously analyse possible mental and physical suitability of such subject for religious lifestyle; to the point that an affirmative judgement on the first realistically motivates a negative one on the second. In fact, just as in order to contract a canonical marriage, adequate psychological capabilities are necessary to formulate valid consent and to assume the prerogatives of the bond on a daily basis; thus, in order to be ordained a priest and carry out the consequent religious ministry, intact and adequate psychological functionality are also expressly required <sup>1</sup>.

III Case - A history of abuse ? (question from a diocesan ecclesiastical tribunal on the suitability of a nun to bear witness as an alleged victim of repeated sexual abuse in various religious places)

This is a Franciscan nun who, in IV decades of life, reports two friars and two priests for repeated sexual abuse. Investigation from the Public Prosecutor's Office, conducted by a female prosecutor, concluded not only with the closing of the case but also with formal distrust of the nun, risking herself of being prosecuted for slander and defamation. This is her overall life story: third born of siblings (four female and three male), all born from the same mother and the same father, which however had also another daughter from a former lover, this man described sometimes as absent for work, sometimes as violent with the wife dies when the woman is thirteen and according to her, his death was not accidental but an homicide which implicated the lover as well as a national Masonic Lodge, which the father had to do with; mother represented as submissive towards the husband but after his death starting a conflict with her daughters which she took numerous times to exorcism sessions; puberty at eleven, at the time which her mother had taught her: “remember that now you're a woman and for you man can a saint or a beast”; at twelve she is “...consecrated to Jesus through Mary” from her parish priest, that becomes also

the spiritual director; like her older sister decides to join the seminary and does it at seventeen, after getting permission to anticipate entrance, before finishing high school, with the motivation of: “...obeying God's calling”; even the sister, after a decade of monach lifestyle, will report two brothers of repeated sexual assault and will obtain then dismissal from the clerical state; from twenty to thirty-five our appraised is subjected to sixteen rectal and vaginal surgeries from several iatrogenic complications; contextually starts to develop a series of disorders that range on the depressive side (“...I was always sad, tired, shutting me in myself...I was more and more having trouble in doing things”) to that dissociative (“...sometimes I was confused, I would find myself in a room at the convent and not know what I was doing it there, or why I went here...”); contrary to her will, her superiors imposed on her to “turn to reliable specialists” and she did it “of obedience”; in the order, she was treated by two different psychiatrists ( the first one had formulated a bipolar disorder hypothesis and had treated her with lithium for about an year; the second one had diagnosed a “strong depression” and prescribed anti-anxiety and anti-depressant meds, that she refused taking for fear of developing a medicine addiction); then she started a “psychoanalytic path”, interrupted however after about an year because of her therapist conduct (“...she was too close to me...sometimes she hugged me...other times she would hold me...analysis is not done like this and she also knows it...I do not know why she would do it; I have never asked her...”); finally, she consulted with three different therapists ( one female and two males) for “supportive psychotherapy”, always interrupted because of the therapist's behaviour (“...I did not felt good with any of them...I went to them because of the discomfort that I lived inside and for what I realised was real abuse, and they told me that I should let it go and let me be loved...I was obliged to obey, so basically, they could do with me what they wanted according to them...but by doing this, they have increased my addiction. Therefore, I kept suffering those approaches...in the end, I stopped going because I told the Superior General that moved me to another convent...I thought about reporting them too, but I did not do it...they moved me from a convent to another and i was not feeling good, I did not have the strength, so I let it go, even because I was not going there anymore...”); both in the first, and the second venue, she would have suffered “by obedience” at times partial sexual relations, other times complete, with four different religious figures: two friars and two priests; it would be real abuse, as to her saying, the prompted addiction from the different psycho therapy done, would abolish her “capacity of discern rightly” and “defend herself”; she would have found the courage to report her abusers after a specific life experience: one night, caught by a “strong anguish”, she would flee the Mother House and take refuge at a relative's who took her in for a couple of days; during which at the same period a neighbour would have committed suicide, fact which she did not believe, so after some own “investigation”, she went to the police for a notification (“...they said that she was old, that she was sick and that she ended it, with medicines, but I sud-

1 Cfr. Pinto, 2001; Congregazione per l'educazione cattolica, 2008.

*den have had a conviction that it was a homicide...the blinds' position, the lights, the son that comes in and goes out and then disappears...the son wanted to take her to a B&B with him and instead she did not go...the day after immediately there was a lawyer at the house...besides near there there is a school, maybe the children had seen something, why the C.S.I. team did not interrogate them?..."); after this episode, she had realised that "...she had the strength to talk about it and say what they had done to her...I do not know if that judge understood me, even if she was a female...she fails to realise that, if one grows up in obedience, one cannot defend itself...". Once the criminal charges were dropped, the Disciplinary Section of the Congregation for the Doctrine of the Faith according to an "investigatio previa" in diocesan site, to evaluate the accusations from the nun towards the multiple brothers from a Canon Criminal Law point of view. The psychiatric evaluation ordered ex officio on the nun would formulate a diagnosis of "limit state" with a "significant risk of psychotic unbalance under stress conditions". Until now, as far as is known, no action has been taken, neither about her nor the accused religious figures, who have always denied the accusations. In the meantime, she "had accepted the proposal" from her superiors to have a Carmelite hermitage experience.*

IV case - When the sleep of reason creates monsters (question posed by a criminal court on the imputability of a woman suffering from shared delusional disorder with a mystical content and surviving the death of her sisters caused by their refusal to seek treatment for electively religious reasons)

The present case involves three sisters, elderly, whose abnormal religiousness degenerates into a real shared delusional disorder (in that case, a so called folie à trois), in which, after the death of the first two, the third one lives for a year and a half with their mummified corpses completely isolated from the outside world. The original family consisted of five members: the older sister, T., the second one, C. and the last born, S.; the father, a bank clerk, is described as old-fashioned and unyielding (particularly dealing with gender roles), but at the same time as an affectionate figure; the mother, the housewife, is remembered as "really sweet". The family atmosphere is outlined as serene and affectionate, even if conditioned by the rigorous fatherly figure whose opinions were essential. The family has always been strongly religious, especially the mother. This latter had a habit of going to Father Pio every two weeks to confess with the three daughters, who used to interact with him, communicating their thoughts and asking for advice and judgements to be followed slavishly. For example, the friar from Pietralcina had advised them not to marry, considering them inadequate to marry. He would have had a strong influence over the entire family, to the point that their first encounter came about due to the mother's health problems; the friar would have reprimanded the father for his political views and ordered him to tear his political membership card. The father would have obeyed, and the mother would have had an

improvement. This suggestive event reinforced the family's convictions about Father Pio's abilities. All the sisters went to school (which titles did they possess? middle school? high school diploma?), but because their father old-fashioned ideas, none of them had worked until the same got sick and passed away. The family lived in a rented house in the city for a few years, even after the father's death, or until the moment when the woman started to feel persecuted by a neighbour "...maybe because of religious" (according to them, this man used to spread on their balcony a "white powder" to poison them, causing them respiratory problems and a weird sensation of "fire under their feet"). After trying to report the question to authorities, without any result, they became convinced that the neighbour had a strong hold over the police, for which they decided to buy a villa in the countryside and move. The first period on this site was very positive because they were part of a prayer group; they used their house as a service site and transformed their garage into a small chapel, later dedicated by the Bishop, who came to be their Spiritual Father. The purpose of this prayer group was to get close to the Lord and to "manifest" classified events like "gifts, prophecies and cures" (for ex., S. refers that on an occasion C. would have spoken Aramaic, or that other members of the group would have been healed from a few ailments after their prayer sessions). Their encounters happened once a month; in each session, one of the participants used to open the Bible randomly, putting his finger over a line and then doing the corresponding reading, giving it a meaning related to one's own life. S. claims that the references were always exact and that she heard a voice telling her which page to open. The encounters would last until C. was diagnosed with a brain tumour. The woman refused every treatment and asked her sisters to address this hardship solely with prayer. Due to this choice, they drove off everyone who suggested or indicated the need to see doctors. They ceased to meet people, and they seceded from the rest of the world, so much so that they purchased, through their neighbour, everything that they needed to keep living in this isolated way. The following years, therefore, were increasingly conditioned from isolation and the constant refuge in prayer. After an initial improvement, C. could no longer walk. After some time, T. got sick after a fall, and she too refused all forms of medical care; she too convinced of healing thanks to the practice of prayer. However, after the first period, he becomes completely bedridden and begins to manifest clear mental disorders, such as mental fogging, memory lapses, and a sense of detachment from reality. The prayer remains in the centre of the three sisters' lives as the sole healing tool. Additionally, they often felt the Madonna's presence or some Saints; they dreamed of them often and, on several occasions, would even have the impression of seeing them. Indeed, from a certain moment on, when all three sisters were still alive, a collective climate of expectation of contact with the Transcendental would have been created that facilitated religious interpretation of facts, behaviours, animals, plants, objects, etc. The women ex-



changed tales of each other's mystic experiences, strengthening their beliefs. After the death of the first two sisters, the last starts living in a state of mental confusion, divided between reality and dream, in a dimension in which she had spoken to saints and deceased, without any ability to make decisions and with rare flashes of awareness; to the point of going from faith in God's ability to heal the sisters to hope that He could even resuscitate them. Furthermore, she stopped taking care of herself and the house, eating in a significantly discontinuous way with the few fruits harvested from trees and some can of food found in the house, refusing to buy food, fearing that her neighbour too was influenced by their previous persecutor (she started to feel the "fire under her feet" again), gathering rainwater to drink and wash herself. In addition to all this, she kept watch over her sisters' bodies even after their deaths; she observed the corpses' transformation, and she used to decorate them with "relics" (i.e. objects which she had attributed religious significance). The physical presence of the corpses allowed her not to perceive the detachment from her sisters, even if afterwards, she admitted to feeling guilty whenever the police would come into the house ("*...we always valued order and cleanliness...I wish things went different...It was a tragedy for us, a blow to the head really*"). To the mental Health Centre's team, the lady presented herself in precarious hygienic conditions, dazed, slowed from a psycho-motor point of view, in a grave state of malnutrition and dehydration. After a first admission, which she was discharged on a "malnutrition, dehydration and paranoid syndrome" diagnosis, she was transferred to a geriatric facility.

The case's clinical classification necessarily requires an overall reading from a multi-cause perspective. Firstly, the weighty conditioning in the life choices happened as a consequence of the adhesion of the entire family nucleus to a religious model entirely unilateral as well rigid; a model based not only on dutiful respect of the imposed rules from a fideistic faith but also on supine acceptance of the direct mechanisms in search of divine signs that should have oriented the very existence, with a religious dimension consequence so long and serial in its form, as compulsory and productive in its contents, should become their only reason to live. Not by chance, the three sisters kept limited contact with reality due to the attendance of religious groups. When everything has failed, the relationship with others and the world has progressively vanished.

Furthermore, there are other events, realistically psycho-traumatic, that degenerate the situation: the father's death, whom they were utterly dependent upon, for which, in his absence, they appear inadequate in interacting with objective reality (in fact, the sisters develop persecutory delusions that lead them to move to a villa away from the town); the progressive isolation of the sisters provoked by their respective sickness, faced and lived until the death in a religious dimension characterised by fanaticism and abstraction; the death of T and C after and consequently of which S does not take care of herself any more.

In this situation, it is possible to identify in C's figure the inducer subject that dominates on others, in which is present a solid emotional dependence, up until the onset of a full-fledged shared psychotic disorder, a condition which can regress when the relations with the inducer subject are interrupted; unsurprisingly, once admitted in hospice, S. presented characteristics of an individual "affected" by such conditions and not responsible "promoter" of the same. Therefore, by what the projective tests have reported, it can be concluded that with the surviving sister, at the time of the specialistic observation, there was not any psychotic event in effect. However, in certain moments of environmental distress, the same could function in the registry of some mechanisms of the psychotic array.

### 3. Critical remarks

Before critically analyzing the case studies presented, it is appropriate to premise: both the fact that it is not possible to proceed with a systematic classification of mental disorders in which religion represents the pathological core, since every mental illness can involve individual religious experience, giving rise to real forms of pathological religiosity; and the fact that in this contribution neither mass suicides with a religious background, nor religious ones other than the Catholic Christian one, were taken into consideration, since the expert case studies presented do not concern these different cases (Takahashi, 1989; Schawartz & Kaplan, 1992; Di Fiorino & Corretti, 2001; Mancinelli, 2002; Kassem et al., 2020; Felthous, 2024);

The first three cases presented the psychiatric pathology of the subjects (a bipolar disorder in the two men, a mixed personality disorder c.d. in the lady, and a limited state in the nun) that affects their religious dimension that transforms into an authentic form of pathologic religiosity. Hence, to try to clarify the toning in a psychopathologic sense of this fundamental existential category seems appropriate at first to invoke the distinction between religion and religiousness - while being aware of the complexity and the difficulty of the theme - and, subsequently, analyse not only the psychological importance but also the anthropological figure.

If religion is understood as a doctrine that explains the relationship between the human being and the other-worldly sphere and that motivates the practice of rites and ceremonies passed on for generations, religiousness consists in the sense and the meaning of a particular vision of the reality of human connections, of suffering, of life and death that every person develops with the sacred world (Barbieri, 2022).

In this regard, there have been both "substantial definitions" as well "functional definitions" of religion recognised (Lambert, 1991): while the first focuses on its same content (e.g., theological beliefs, eschatological, etc.), the second instead highlights the cultural-historic role (e.g., how to deal with so-called life events, or the individual change in the different phases of existence itself, etc.), even



if the substantivity and functionalist perspective tend to unite in the social-emotional reality, because, if in the first the functional aspect is not always absent, in the latter the contents of fideistic-doctrine order cannot be abolished entirely (Cipriani, 2009; Mariconda, Caponetto & Auditore, 2013; Ponnudurai, 2012).

In the context of the current consideration, if in the anthropological field “religious concept expresses itself in symbols, in myths, in ritualistic forms and artistic representation that forms the general systems of guidance of thought and explanation of the world, of idealistic values and role models”. (Comba, 2008, p.3), from a phenomenal point of view religion would derive from the sacral experience; in this regard, moreover, has been highlighted how it lies to men in the “perception of a Other”, with consequent sacral experience which in turn qualifies the *homo religiosus* from the several historical cultures of humanity (Ries, 2012). With this in mind, each religion is inseparable from the *homo religiosus* because it motivates his *Weltanschauung*, elaborates his explanation of the human destiny and underlies a behaviour that, through rituality and symbology, actualises sacral experience (Ries, 2012); to the point that: “if the story can promote or paralyse new religious experience, it never fails to abolish the need of a religious experience. The Hierophanies dialect allows it to fully and spontaneously rediscover all religious values, without distinction, in whichever historical level a society finds itself or the individual that makes the discovery (Eliade, 1976, p.256).

Therefore, the question - repeatedly posed over time (Eliade, 1967, 1976; Filoramo, 1994; Di Nola, 1996) - in what consists of the perception of this “totally other”, that is, if religiousness is precisely represented from the understanding of all that, it is possible to answer that this “totally other” is the “sacred”, which, in and of itself, not only rises as pre categorical and ante predicative foundation of the “religious”, but it qualifies as a fundamental structural dimension of Psyche (Callieri, 1995, 1998; Rizuti & Callieri, 2004); so much so that “the religious experience is that of a relationship between man and otherness, with Another, that is a Totally Other, and the religious experience is, therefore, transcendent, that is of an inherent and imperative calling to another world, which the subject interacts with that other by itself that ends up constituting him. As such, it then becomes a manifestation of the functioning of the Self, one of the most important, if not the most complex and articulated. Indeed, it necessarily implicates the subject’s psychic maturity - that is, sufficient completeness and a sufficient organisation of all his mental capacities - since the religious sphere is not a separated behaviour sector but is an integral part of the psychic structure, all the more evolved and complete, as much as possible able to integrate, organise and harmonise Past-Present-Future (space-time dimension), Self and Other than Itself (objectual-relational dimension), Life and Death (anthropological dimension), Immanence and Transcendence (ontological dimension). The concept of Self, moreover, defines itself as referring

precisely to the construction of a relationship, given that each human being exists only because he is part of a relationship with another and as part of such relationship is realised: the distinction between Self and Another, the constitution of Self from Another, the communication and the exchange with Another. That is why our «Being-there» is always a «being in a relationship» and a «being in a situation». In this perspective, the religious experience contributes to establishing and organise the personal identity because it allows you to qualify the identity/self-hood related to Transcendent and in this perspective, it qualifies as a paradigm «over-subjective» sooner than «inter-subjective» and more than «subjective»...” (Barbieri, 2022, p.160). As a result, whenever a psychic pathology jeopardises this organisation of sense and significance, a real sickened religiousness occurs, as with the first three cases.

Because of these reflections, it is not at all easy to always make a differential diagnosis and distinguish between “pathological religiosity” and “psychiatric pathology” with religious content.

Some immature behaviors in adults represent the consequence of psychological disorders of developmental age because a clear relationship has been demonstrated between immature religiosity in adults and disorders of childhood psychological development (Dacquino, 1980).

Mental disorders due to pathological religiosity can present manifestations with a religious content, or also refer to an institutional and relational system.

In the first case, psychism and its dynamisms appear detached from the laws of authentic logic to regress to pre-logical, archaic forms of functioning and behavior.

In fact, some of the regressive manifestations of the ego, which loses its fundamental function of examining reality, consist of: delusional and/or hallucinatory psychoses, phenomena of dissipation of thought, hyper-compensatory increase in self-esteem, megalomania, persecutory impulses, fantasies of destruction of oneself and the world, disorders of the sphere of consciousness (such as dissociation, derealization and depersonalization), ecstatic or ascetic-mystical attitudes.

In the second case, the construction of subjectivity is based on: absence of divergent thinking, isolation, cognitive and affective rigidity, authoritarianism, dependence, denial of healthy processes of identification and differentiation, self-referentiality of thought and relationships.

Added to this are forms of religiosity of a dependent, or obsessive, or hypomanic, or depressive type.

The discourse becomes even more complex when the attention shifts from the individual plan, in its psychological and anthropological declination, to that social and group, in its historical and cultural combination, as with the fourth case. It has been, furthermore, observed that the post-modern era seems characterised by the following paradox: the more a society becomes rationalised, the more it grows men’s needs to draw in sacral and transcendent universe (Aletti, 1994; Aletti e Alberico, 1999; Carella et al., 2008). In answering such needs and realising as a model of meaning (Park, 2005), religion is proposed

as a communication system (Pace, 2008; Grattagliano, 2009) built, socialised and acted narratively. In particular, by offering beliefs, stories and shared meanings, religion contributes to providing order to social reality by suggesting several forms of “communicative contract” (Mininni & Ghiglione, 1995): “if” and “how” recipients will accept this suggestion opens a comprehensive scenario of possibilities and positions (Scardigno, 2010). Whereas at one end arise, atheists, those that refuse such suggestion, at the opposite end arise instead those that take on a magical-idolatrous behaviour that accepts the Transcendent only where it is possible to experiment with human senses; between the two poles of this continuum, the relationship between humane and divine is “mediated” by “vicarious” figures which can be divided into three groups: the first one includes a few privileged that claim of receiving, in spoken divine words; the second comprises of those that carry out ritual tasks assigned from a religious institute; the third includes those who affirm of having specific capabilities introducing a subject to “another” dimension than the ordinary. For various reasons, such figures offer believers the possibility of building a trust-based relationship, although they tend to be asymmetrical and almost reverential towards the guide.

On the other hand, between asymmetry and deference lurk more than potential pitfalls: in particular situations, these figures can try to take advantage of their position; therefore, the words and rituals that should offer meaning, values, comfort and hope can become dangerous communicative tools for those believers that build their relationships in “good faith”, up to lead to significant criminal, other than psychopathological situations. In the fourth case, moreover, the refusal of specialised essential care, not only persistent but mainly motivated from an always and in any case pathological reality angle, places a whole series of questions also from a criminal behaviour study point of view to the extent that a few rules on the exercise of the right to health care, in this particular case, have been most likely disregarded (e.g., regardless of the coexistence with mummified corpses, the question weak point can here recognise itself in sharing the denial of the surviving to seek life-saving treatment for herself, and for her sisters).

Indeed, if the religious occurrence represents a resource used by all the layers of the population, which resort to when you are not able to cope with specific adverse events (Barresi, 2000; De Martino, 1958, 2001, 2002; Glasenapp & Gallini, 1982; Pargament, 1997), those frailty conditions in which people can find themselves in certain moments represent a chance for some individuals of prevailing over other and dominating them (Grattagliano et al., 2014; Grattagliano et al., 2015; Grattagliano et al., 2018; Grattagliano, 2019; Introna et al., 2011; Corbi et al., 2012; Lisi et al., 2012; Grattagliano, 2013; Lisi et al., 2013; Marvelli et al., 2013; Margari et al., 2013).

The fourth case appears to illustrate its point because here, religion is lived in a downright delirious dimension, namely modulated by suggestive type and abstract mech-

anisms of essentially regressive nature; that is of a limit breakage between fantasy and reality, that can hinder or, even, impede regular action of cognitive process and develop even forms of “mental contamination” (Freud, 1921), with collective suggestibility phenomena powerfully enhanced in individual components the group, ready to make their own and to accept, emotions, convictions, behaviours that, with every likelihood, would have been refused in other conditions. Thereby, an uncritical and dogmatic thought can be structured based on the coercive intentions of those who exercise *leader* function and on the saturation of the ordinary spaces of reflections. On some level, it is structured that which Fromm (1992) defines “idolatrous passion”, understood as the mobilisation of the pervasive desire of an idol, in which, when a group is seized by such passion, it can adopt a fideistic behaviour, of insensibility regarding his conscience and of blind obedience to a figure that presents itself as an almighty idol. Not without reason, Freud (1919) defines *Unheimlich* as a hyper-adapted way of thinking, which considers familiar and usually socially unacceptable behaviours. The vagueness of it all, with its haziness quality of affections and values, can familiarise even this, which is usually seen as disturbing, with all the consequences this entails, even from the human destructiveness point of view (Maris, 1997, 2019; Forouzanfar, 2021; Barbieri et al., 2022).

Add to this the fact that for the adepts, the religious group represents a “security device” that deceptively protects the individual from isolation, difficulties, and ongoing crisis and allows him to reintegrate himself into a well-defined social-cultural horizon. In reality, though, many behaviours expressed collectively in symbolic and ritualistic form carry out a design that initially generates a sense of danger (e.g. the neighbour that wanted to poison the three sisters with the “powder” on the balcony) and, then, it soothes him in a fictional manner (e.g. in the face of severe and progressive pathologies, there is always and only prayer, that, firstly, must liberate the same from evil and then, in case of death, make it reborn). In doing so, “pretend” to protect the individual from uncertainty and danger, anticipating and addressing it symbolically (O’Dea, 1961, 1968; Witkin & Goodenough, 1981). Hence, the confirmation is that when religiousness rises as the sole and abstract category of reality interpretation, it reveals itself inherently sick for lives of deeply defective and dysfunctional relations or established through sacralisation (Black, 1990; Nesci, 2000; Vijayakumar, 2004; (Ozawa-De Silva, 2010; Montaldi, 2021).

## 5. Conclusions

The presented cases appear emblematic of the fact that such religious dimension, fundamental from the existential point of view to the extent that rises as a basic psychological structure, where it is deprived of its content most authentically alter-egoic anthropological can become epiphenomenal not only of mental suffering, individual

and collective but also of the same human destructiveness. That is why it is advisable as it is the subject of careful examination in different criminal-clinical and psychopathological-forensic evaluations. This would allow not only a more precise application of the standard, based on in-depth cognitive analysis of a complexity that often - more often than we think - is at the very least ignored if not even removed, but also a more effective preventive treatment action, of all those situations which a "sickened religion" can become or cause, or consequence major psychopathological as well as criminal cases.

## References

- Aletti, M. (1994). *Psicoterapia o Religione? Nuovi fenomeni e movimenti religiosi alla luce della psicologia*. Roma: LAS.
- Aletti, M. & Alberico, C. (1999). Tra brainwashing e libera scelta. Per una lettura psicologica dell'affiliazione ai Nuovi Movimenti Religiosi. In M. Aletti & G. Rossi (Eds.), *Ricerca di sé e trascendenza. Approcci psicologici all'identità religiosa in una società pluralista* (pp. 243-252). Torino: Centro Scientifico.
- Aletti, M. & Galea, O. (2011). *Prete Pedofili? La questione degli abusi sessuali nella Chiesa*. Assisi: Cittadella.
- Barbieri, C. (2022). La patologia del vissuto religioso nella dimensione coniugale. In AA.VV., *Tipologie relazionali e forme patologiche di religiosità nel processo matrimoniale canonico. Atti del IV e V corso di formazione in Medicina Canonistica presso i Tribunali del Vicariato di Roma negli anni 2018 e 2019* (pp.155-168). Città del Vaticano: LEV.
- Barbieri, C., Rocca, G. & Grattagliano, I. (2022). L' *Unheimlich* quale *Wegmarken* tra Eros e Thanatos. Riflessioni da un singolare caso peritale. *Rassegna Italiana di Criminologia*, 1, 78-85.
- Black, A. (1990). Jonestown -Two Faces of Suicide: A Durkheimian Analysis. *Suicide Life Threat Behav*, 4, 285-306.
- Barresi, F. (2000). *Sette Religiose Criminali*. Roma: EdUP.
- Callieri, B., Patologia spirituale. In: L. Borriello & M.E. Del Genio (Eds.), *Dizionario di mistica* (pp.991-999). Città del Vaticano: LEV.
- Callieri, B. (1995). Spiritualità e misticismo. L'inquieto confine tra religione e psicologia. *Attualità in psicologia*, X, 291-302.
- Camerini, G. & Gulotta, G. (2014). *Linee Guida Nazionali. L'ascolto del minore testimone*. Milano: Giuffrè.
- Carella Prada, O. & Giammaria, M. (2008). Le sette religiose: aspetti medico legali e psichiatrico-forensi. *Jura Medica*, 3, 539-557.
- Cipriani, R. (2009). *Nuovo manuale di sociologia della religione*. Roma: Borla.
- Comba, E. (2008). *Antropologia delle religioni. Un'introduzione*. Bari: Laterza.
- Congregazione per l'educazione cattolica (Ed.). (2008). *Orientamenti per l'utilizzo delle competenze psicologiche nell'ammissione e nella formazione, dei candidati al sacerdozio*. Città del Vaticano: LEV.
- Dacquino, G. (1980). *Religiosità e Psicoanalisi*. Torino: SEI.
- De Martino, E. (1958). *Morte e pianto rituale nel mondo antico*. Torino: Bollati Boringhieri.
- De Martino, E. (2001). *Sud e Magia*. Milano: Feltrinelli.
- De Martino E. (2002). *La fine del mondo*. Milano: Einaudi.
- Di Fiorino, M., & Corretti, G. (2001). I suicidi di massa nelle sette religiose. In: A. Bani (Ed.), *Violenza. Aspetti della vita quotidiana. Tra normalità e patologia*. Livorno: Belforte & C.
- Di Nola, A.M. (1996). *Attraverso la storia delle religioni*. Roma: Di Renzo.
- Eliade, M. (1967). *Il sacro e il profano*. Torino: Bollati Boringhieri.
- Eliade, M. (1976). *Trattato di storia delle religioni*. Torino: Bollati Boringhieri.
- Filoramo, G. (1994). *Storia delle religioni*. Laterza: Roma-Bari.
- Forouzanfar, M.M., Shahini, Z., Hashemi, B. & Mirbaha, S. (2021). Mass Suicide of COVID-19 Patient's Survivors; a Clinical Experience. *Arch Acad Emerg Med.*, 1, e13.
- Freud, S. (1989). Psicologia delle Masse ed Analisi dell'Io. In: *Opere complete, Volume IX*. Torino: Bollati Boringhieri.
- Freud, S. (1993). Il perturbante. In: *L'Io e l'Es e altri scritti (1917-1923)*. Torino: Bollati Boringhieri.
- Fromm, E. (1991). *Anatomia della distruttività umana*. Milano: Mondadori.
- Fromm, E. (1992). *L'inconscio sociale*. Milano: Mondadori.
- Grattagliano, I. (2009). Il Diavolo...Probabilmente...Pratiche esorcistiche ed infanticidio. Verso un approccio transculturale alla Psichiatria Forense ed alla Medicina Legale ?. *Jura Medica*, 1, 27-55.
- Grattagliano, I., Corbi, G., Catanesi, R., Ferrara, N., Lisi, A. & Campobasso, CP. (2014). False accusations of sexual abuse as a means of revenge in couple disputes. *La Clinica Terapeutica*, 2, e119-124.
- Grattagliano, I., Scardigno, R., Cassibba, R. & Mininni, G. (2015). Lo scandalo del doppio abuso. *Rassegna Italiana di Criminologia*, 4, 269-275.
- Grattagliano, I., Vitale, R., Ragusa, M., Vitale, A. & Catanesi, R. (2018). Prete cattolici abusanti. Una revisione di letteratura. *Rassegna Italiana di Criminologia*, 4, 275-288.
- Grattagliano, I. (2019). Quando è la perizia psicoforense a far danno. *Rivista italiana di medicina legale e del diritto in campo sanitario*, 4, 1289-1307.
- Holmes, C., & Kim-Spoon, J. (2016). Why are Religiousness and Spirituality Associated with Externalizing Psychopathology ? A Literature Review. *Clinical child and family psychology review*, 1, 1-20.
- Introna, F. et al. (2011). The bodies of two missing children in an enclosed underground environment. *Forensic Science International*, 207, 40-47.
- Kassem, M., Haddad, C., Hallit, S. & Kazour, F. (2021). Impact of spirituality and religiosity on suicidal risk among a sample of lebanese psychiatric in-patients. *Int J Psychiatry Clin Pract*, 4, 336-343.
- Koenig H. G. (2009). Research on religion, spirituality, and mental health: a review. *Canadian journal of psychiatry. Revue canadienne de psychiatrie*, 5, 283-291.
- Lambert, Y. (1991). La "Tour de Babel" des Définitions de la Religion. *Social Compass*, 1, 73-85.
- Leichtman, M.D. & Ceci, S.J. (1995). The Effects of Stereotypes and Suggestions on Preschoolers' Reports. *Developmental Psychology*, 31, 568-571.
- Lisi, A., Stallone, V., Tomasino, M.G., Affatati, V., Zelano, C. & Grattagliano, I. (2012). The utility and limitations of the Human Figure Drawing Test in the evaluation of child abuse cases in expert testimony circles. *Psicologia Clinica dello Sviluppo*, 2, 421-439.
- Lisi, A., Stallone, V., Tomasino, M.G., Affatati V., Dimastromatteo, C. & Grattagliano, I. (2013). Usefulness and limits of the Family drawing test, in the evaluation of child sexual abuse in expert testimony: A field survey. *Maltrattamento e Abuso all'Infanzia*, 15, 81-96.
- Mancinelli, I., Comparelli, A., Girardi, P., & Tatarelli, R.

- (2002). Mass suicide: historical and psychodynamic considerations. *Suicide & life-threatening behavior*, 1, 91–100.
- Margari, L. et al. (2013). Mental health in migrant schoolchildren in Italy: Teacher-reported behaviour and emotional problems. *Neuropsychiatric Disease and Treatment*, 9, 231-241.
- Mariconda L., Caponetto P. & Auditore R., (2013). I crimini nelle sette sataniche: un'analisi "sistemica" della scena del crimine. *Rivista di Criminologia, Vittimologia e Sicurezza*, VII, 111-122.
- Maris R.W. (1997). Social Suicide. *Suicide and Life-Threatening Behavior*, 1, 41-49.
- Maris R.W. (2019). *Suicidology: A Comprehensive Biopsychosocial Perspective*. New York: Guilford.
- Marvelli, E., Grattagliano, I., Aventaggiato, L. & Gagliano Candela, R. (2013). Substance use and victimisation in violent assaults. *La Clinica Terapeutica*, 3, e239-244.
- McConnell, K. M., Pargament, K. I., Ellison, C. G., & Flannelly, K. J. (2006). Examining the links between spiritual struggles and symptoms of psychopathology in a national sample. *Journal of clinical psychology*, 12, 1469–1484.
- Mininni, G. (1992). *Diatesti*. Napoli: Liguori.
- Mininni, G. & Ghiglione, R. (1995). *La comunicazione funzionante. Io, la televisione*. Milano: Franco Angeli.
- Mininni, G., Scardigno, R. & Rubino, R. (2008). The Gestalt Texture of Discourse. *Gestalt Theory*, 3, 225-232.
- Montaldi, G. (2021). *Lezioni di teologia per laici: un manuale introduttivo*. Bologna: EDB.
- Nesci A.D. (2000). *La notte bianca. Studio etnopsicoanalitico del suicidio*. Roma: Armando.
- O'Dea, T. F. (1968). *Sociologia della religione*. Bologna: Il Mulino.
- Ozawa-De Silva, C. (2010). Shared Death: Self, Sociality and Internet Group Suicide in Japan. *Transcultural Psychiatry*, 3, 392–418
- Pace, E. (2008). *Raccontare Dio. La religione come comunicazione*. Bologna: Il Mulino.
- Pargament K.I. (1997). *The Psychology of Religion and Coping: Theory, Research and Practice*. New York: Guilford.
- Park, C.L. (2005). Religion as a meaning making framework in coping with life stress. *Journal of Social Issues*, pp. 4, 707–729.
- Pinto, V. (Ed.). (2001). *Commento al codice di diritto canonico. Corpus iuris canonici. Volume 1*. Città del Vaticano: LEV.
- Ponnudurai, R. (2013). Judeo-Christian concepts related to psychiatry. *Indian J Psychiatry*, 2, S201–S204.
- Ries, J. (2012). *Le origini delle religioni*. Milano: Jaca Book.
- Rizzuti, E. & Callieri, B. (2004). Psicopatologia e Teologia. Homo religiosus: per una riflessione fenomenologica. *Comprendre. Archive International pour l'Anthropologie et la Psychopathologie Phénoménologiques*, 14, 90-110.
- Scardigno, R. (2010). *La varietà discorsiva dell'esperienza religiosa nel ciclo di vita*. Unpublished doctoral dissertation, Università degli Studi Aldo Moro, Bari.
- Schawartz, M., & Kaplan, K.J. (1992). Judaism, Masada and Suicide – A Critical Analysis. *Omega – Journal of Death and Dying*, 2, 127-132.
- Takahashi, Y. (1989). Mass Suicide by Members of the Japanese Friend of the Truth Church. *Suicide and Life - Threatening Behavior*, 3, 289-296.
- Tizzani E. & Giannini A.M. (2011). Manipolazione mentale nei gruppi distruttivi. *Rivista di Criminologia, Vittimologia e Sicurezza*, 2, 67-84.
- Vijayakumar, L. (2004). Altruistic Suicide in India. *Archives of Suicide Research*, 1, 73-80.
- Witkin, H.A. & Goodenough, D.R. (1981). *Cognitive styles. Essence and origins: field dependence and field independence*. New York: International University.
- Wuthrich Grossenbacher, U., Midzi, N., Mutsaka Makuvaza, M.J. & Mutsinze A. (2023). Religious and traditional beliefs and practices as predictors of mental and physical health outcomes and the role of religious affiliation in health outcomes and risk taking. *BMC Public Health*, 23, 2170-2182.