

# RASSEGNA ITALIANA DI CRIMINOLOGIA

ANNO IX N.4 2015

## DIREZIONE

Tullio Bandini - Roberto Catanesi

## COMITATO DI CONSULENZA SCIENTIFICA

Consiglio Direttivo  
Commissione Scientifica  
della Società Italiana di Criminologia

## COMITATO DI DIREZIONE

Uberto Gatti  
Giovanni Battista Traverso  
Giancarlo Nivoli  
Luigi Ferrannini  
Ernesto Ugo Savona  
Ugo Fornari

Francesco Maisto  
Adolfo Ceretti  
Alessandra Luzzago  
Pietrantonio Ricci  
Oronzo Greco  
Luigi Lanza  
Adolfo Francia  
Marco Marchetti

## COORDINATORE DI REDAZIONE

Oronzo Greco

## REDAZIONE

Barbara Gualco  
Antonia Valerio

## SEGRETERIA

Sez. di Criminologia  
e Psichiatria forense - D.I.M.  
Università degli Studi di Bari  
Tel. 080 5478282 - Fax 080 5478248

## AMMINISTRAZIONE

Pensa MultiMedia Editore s.r.l.  
Via A.M. Caprioli, 8  
73100 Lecce  
Tel. 0832-230435  
info@pensamultimedia.it  
www.pensamultimedia.it

## ELENCO REFEREEES

Marcelo Aebi (Losanna)  
Bruno Assumma (Napoli)  
Anna Costanza Baldry (Napoli)  
Cristiano Barbieri (Pavia)  
Elisabetta Bertol (Firenze)  
Alessandro Bertolino (Bari)  
Jutta Birkhoff (Varese)  
Giovanni Battista Camerini (Genova)  
Stefano Caneppele (Milano)  
Felice Carabellese (Bari)  
Vincenzo Caretti (Palermo)  
Paolo Cattorini (Varese)  
Adolfo Ceretti (Milano)  
Silvio Ciappi (Siena)  
Rosagemma Ciliberti (Genova)  
Carlo Cipolli (Bologna)  
Anna Coluccia (Siena)  
Roberto Cornelli (Milano)  
Antonello Crisci (Salerno)  
Antonietta Curci (Bari)  
Luisella De Cataldo Neuburger (Milano)  
Laura De Fazio (Modena)  
Paolo De Pasquali (Firenze)  
Francesco De Stefano (Genova)

Andrea Di Nicola (Trento)  
Stefano Ferracuti (Roma)  
Luigi Ferrannini (Genova)  
Fabio Ferretti Siena)  
Giovanni Fiandaca (Palermo)  
Ugo Fornari (Torino)  
Adolfo Francia (Varese)  
Roberto Gagliano Candela (Bari)  
Ivan Galliani (Modena)  
Uberto Gatti (Genova)  
Annamaria Giannini (Roma)  
Fiorella Giusberti (Bologna)  
Marco Grandi (Milano)  
Ignazio Grattagliano (Bari)  
Oronzo Greco (Lecce)  
Barbara Gualco (Firenze)  
Liliana Lorettu (Sassari)  
Alessandra Luzzago (Pavia)  
Adelmo Manna (Foggia)  
Maurizio Marasco (Roma)  
Marco Marchetti (Campobasso)  
Pierpaolo Martucci (Trieste)  
Vincenzo Mastronardi (Roma)  
Mauro Mauri (Pisa)

Isabella Merzagora (Milano)  
Massimo Montisci (Padova)  
GianCarlo Nivoli (Sassari)  
George Palermo (Nevada)  
Paolo Peloso (Genova)  
Susanna Pietralunga (Modena)  
Roberto Quartesan (Perugia)  
Pietrantonio Ricci (Catanzaro)  
Carlo Alberto Romano (Brescia)  
Gaetana Russo (Messina)  
Ugo Sabatello (Roma)  
Amedeo Santosuosso (Pavia)  
Giuseppe Sartori (Padova)  
Tiziana Sartori (Parma)  
Ernesto Ugo Savona (Milano)  
Gilda Scardaccione (Chieti)  
Fabrizio Schifano (Hatfield - UK)  
Ignazio Senatore (Napoli)  
Orlando Todarello (Bari)  
Simona Traverso (Siena)  
Alfonso Troisi (Roma)  
Alfredo Verde (Genova)  
Vittorio Volterra (Bologna)  
Georgia Zara (Torino)

## CONSIGLIO DIRETTIVO

### **PRESIDENTE**

Isabella Merzagora (Milano)

### **VICE-PRESIDENTI**

Adolfo Ceretti (Milano)  
Adolfo Francia (Varese)  
Marco Marchetti (Campobasso)

### **PRESIDENTI ONORARI**

Tullio Bandini (Genova)  
Francesco Carrieri (Bari)  
Uberto Gatti (Genova)  
Mario Portigliatti Barbos (Torino)  
Ernesto Ugo Savona (Milano)

### **SEGRETARIO**

Alfredo Verde (Genova)

### **TESORIERE**

Barbara Gualco (Firenze)

### **CONSIGLIERI**

Jutta Birkhoff (Varese)  
Felice Carabellese (Bari)  
Roberto Catanesi (Bari)  
Anna Coluccia (Siena)  
Laura De Fazio (Modena)  
Oronzo Greco (Lecce)  
Liliana Loretto (Sassari)  
Pietrantonio Ricci (Catanzaro)  
Carlo Alberto Romano (Brescia)

### **REVISORI**

Stefano Caneppele (Milano)  
Roberto Cornelli (Milano)  
Ignazio Grattagliano (Bari)

### **COMMISSIONE SCIENTIFICA**

#### **Presidente**

Ivan Galliani (Modena)

Anna Antonietti (Brescia)  
Bruno Assumma (Napoli)  
Anna Costanza Baldry (Roma)  
Cristiano Barbieri (Pavia)  
Francesco Bruno (Cosenza)  
Antonello Crisci (Salerno)  
Andrea Di Nicola (Trento)  
Nunzio Di Nunno (Lecce)  
Stefano Ferracuti (Roma)  
Natale Fusaro (Roma)  
Annamaria Giannini (Roma)  
Valeria La Via (Milano)  
Maurizio Marasco (Roma)  
Gemma Marotta (Roma)  
Pierpaolo Martucci (Trieste)  
Vincenzo Mastronardi (Roma)  
Lorenzo Natali (Milano)  
Giancarlo Nivoli (Sassari)  
Rolando Paterniti (Firenze)  
Susanna Pietralunga (Modena)  
Luisa Ravagnani (Brescia)  
Regina Rensi (Firenze)  
Gabriele Rocca (Genova)  
Gaetana Russo (Messina)  
Tiziana Sartori (Parma)  
Ermenegilda Scardaccione (Chieti)  
Guido Travaini (Milano)  
Giovanni Battista Traverso (Siena)  
Georgia Zara (Torino)

# SOMMARIO

- 244 Gli stranieri e le misure di sicurezza  
**Franco Scarpa, Vittoria Bonagura**
- 251 Mass murder: in Italia come in USA?  
**Isabella Merzagora, Ambrogio Pennati, Guido Travaini**
- 259 “Non si sa come”, ovvero il passaggio all’atto come corto circuito della narrazione  
**Cristiano Barbieri, Tullio Bandini, Alfredo Verde**
- 269 Lo scandalo del doppio abuso  
**Ignazio Grattagliano, Rosa Scardigno, Rosalinda Cassibba, Giuseppe Mininni**
- 276 Comorbilità psichiatriche nelle stalkers tra necessità di cure ed esigenze di giustizia  
**Antonino Riolo, Elisabetta Pascolo-Fabrizi**
- 285 La figura del padre fra diritti, doveri e desideri: contributo casistico  
**Linda Alfano, Tullio Bandini, Rosagemma Ciliberti**
- 293 Crisi economica globale e criminalità: lo studio dei modelli ad equazioni strutturali per gli stati europei  
**Anna Coluccia, Fabio Ferretti**
- 303 Anarchismo e criminologia  
**Stefano D’Auria**

# RASSEGNA ITALIANA DI CRIMINOLOGIA

## ABBONAMENTI

Enti: Italia € 80,00 - Estero € 120,00  
Privati: Italia € 70,00 - Estero € 110,00  
Soci SIC: Italia € 55,00 - Estero € 85,00  
Singolo fascicolo € 25,00

La rivista può essere acquistata nella sezione  
*e-commerce* del sito [www.pensamultimedia.it](http://www.pensamultimedia.it)  
ed è consultabile in rete all'indirizzo web  
[www.rassegnaitalianadicriminologia.it](http://www.rassegnaitalianadicriminologia.it)

Le richieste per inserzioni pubblicitarie vanno indirizzate a  
Pensa MultiMedia Editore s.r.l.  
Via A.M. Caprioli, n. 8 - 73100 Lecce - Tel. 0832 230435  
e-mail: [info@pensamultimedia.it](mailto:info@pensamultimedia.it) - [www.pensamultimedia.it](http://www.pensamultimedia.it)

Stampa e grafica di copertina  
Gioffreda per Pensa MultiMedia  
Impaginazione ed editing Pensa MultiMedia

© Copyright Pensa MultiMedia Editore s.r.l.  
È vietata la riproduzione, anche parziale, con qualsiasi mezzo effettuata  
compresa la fotocopia, anche a uso interno o didattico, non autorizzata

**Pensa MultiMedia s.r.l.**  
**C.C.I.A. 241468**  
**Iscritta al Registro degli Operatori di Comunicazione al n. 11735**  
Registrazione presso il Tribunale di Milano n. 522

Finito di stampare  
nel mese di dicembre 2015

# SUMMARY

- 244 Foreigners and security measur  
**Franco Scarpa, Vittoria Bonagura**
- 251 Mass murder: in Italy as in USA?  
**Isabella Merzagora, Ambrogio Pennati, Guido Travaini**
- 259 “Non si sa come”: acting-out as the fall of self-narrative competence  
**Cristiano Barbieri • Tullio Bandini • Alfredo Verde**
- 269 The scandal of the double abuse  
**Ignazio Grattagliano, Rosa Scardigno, Rosalinda Cassibba, Giuseppe Mininni**
- 276 Psychiatric comorbidity in female stalkers between medical needs and requirments of justice  
**Antonino Riolo, Elisabetta Pascolo-Fabrics**
- 285 Father's figure among rights, obligations and desires: case report  
**Linda Alfano, Tullio Bandini, Rosagemma Ciliberti**
- 293 Global economic crisis and crime: the study of structural equation models for the European states  
**Anna Coluccia, Fabio Ferretti**
- 303 Anarchism and criminology  
**Stefano D'Auria**

Franco Scarpa • Vittoria Bonagura

**Abstract**

This paper endeavours to support the hypothesis that the increasing number of foreigners involved in the penal system of our country is undoubtedly linked to particular aspects of the migratory phenomenon but also to other discriminatory aspects and inner limits of our legal system. The Judicial Psychiatric Hospitals should have a rehabilitating function for subjects found socially dangerous; in spite of the limited number of sample, the data regarding immigrants detained in these Institutes (O.P.G.) bring us to consider the profile of psychiatric disorders and the necessary sources available in the community. Furthermore a debate arises regarding effectiveness and appropriateness of applying the security measures of our penal code to foreigners people.

The analysis of current recovered foreigners, and past data of subjects discharged from O.P.G.s, allows us to identify the procedures required and indicate the professional caregivers responsible for these patients in the community.

This research makes it possible for the judge to re-evaluate their social dangerousness. Many problems are involved in this process, first of all the Technical Consultant's task of assessing the mental capability of the patient, often without the aid of adequate medical information. These aspects make difficult to apply a "no restrictive security measures" such as "libertà vigilata" that is a kind of controlled freedom.

It is important to guarantee the individual's right to mental health care, in the prospective of creating new residential facilities, where patients not guilty by reason of insanity will be recovered, and treated, after the definite closing of still existing Judicial Psychiatric Institutes, according to the recent Law 09/2012 and the Health Ministry Decree 01/10/2012. At the same time it is necessary to improve the mental health services in ordinary prisons

**Keywords:** foreigner inmates, security measures, social dangerousness, immigration, crimes, Judicial Psychiatric Hospital

**Riassunto**

Il presente lavoro è orientato a sostenere l'ipotesi che il numero sempre più grande di stranieri, coinvolti nel sistema penale del nostro Paese, è certamente legato a particolari aspetti del fenomeno migratorio ma è anche dipendente da aspetti discriminatori e limiti intrinseci del nostro sistema giuridico. Gli Ospedali Psichiatrici Giudiziari (O.P.G.) dovrebbero svolgere una funzione di riabilitazione per le persone considerate socialmente pericolose: i dati che caratterizzano gli immigranti, internati in tali Istituti (O.P.G.), ci inducono a considerare il profilo delle patologie psichiatriche presenti e le risorse necessarie nel territorio. Inoltre scaturisce una concreta discussione sull'efficacia ed appropriatezza dell'applicazione delle misure di sicurezza previste nel nostro Codice Penale per tali soggetti stranieri.

L'analisi dei soggetti presenti negli O.P.G., e delle dimissioni attuate nel passato, ci consentono di identificare le procedure necessarie ad attribuire le competenze e le responsabilità per il trattamento di tali pazienti nel territorio. Quest'analisi rende possibile per il Magistrato procedere alla rivalutazione della condizione di pericolosità sociale dei soggetti in questione. Numerose sono le criticità affrontate in questo processo, a partire dai compiti del Consulente Tecnico in relazione alla valutazione della capacità di intendere e volere, spesso resa difficile dalla mancanza di adeguate informazioni anamnestiche. Queste criticità rendono difficile l'applicazione per gli stranieri di misure non detentive come ad esempio la "libertà vigilata".

È necessario garantire il diritto individuale a ricevere le cure psichiatriche adeguate, soprattutto nella prospettiva di allestire le nuove strutture residenziali, dove i pazienti, riconosciuti non colpevoli per infermità di mente, saranno ricoverati, e curati, dopo la definitiva chiusura degli attuali O.P.G., in accordo con quanto prevede la recente Legge 09/2012 ed il Decreto del Ministero della Salute 01-10-2012. Analogamente, è necessario potenziare i Servizi di Salute Mentale negli Istituti Penitenziari ordinari.

**Parole chiave:** internati stranieri, misure di sicurezza, pericolosità sociale, immigrazione, reati, Ospedale Psichiatrico Giudiziario

Per corrispondenza:

Franco SCARPA, Psichiatra - Criminologo, Direttore UOC "Salute in Carcere" USL 11 Toscana c/o Ospedale Psichiatrico Giudiziario, Viale Umberto I° n. 64 50056 Montelupo Fiorentino e-mail: f.scarpa@usl11.toscana.it - TEL: 0571878802 - FAX 0571878801  
Vittoria BONAGURA, Psicologa - Specializzata in Master Criminologia, Psichiatria e Psicopatologia Forense; e-mail: nike231@inwind.it

### 1. Introduzione

Molteplici ricerche criminologiche hanno preso in esame, tra le variabili per spiegare i diversi tassi di criminalità, il fenomeno migratorio facendo emergere quegli aspetti, potenzialmente criminogenetici, maggiormente correlabili con il fenomeno della devianza.

Secondo le statistiche giudiziarie di molti Paesi Europei, la criminalità è più diffusa tra le minoranze e quest'aspetto, applicato al caso degli stranieri, potrebbe far insorgere uno stereotipo di una loro maggiore propensione a delinquere. Affermazioni di tale genere sono sicuramente discutibili perché, invero, uno straniero sottoposto a giudizio è esposto, e sottoposto, a potenziali situazioni di discriminazione: tempi brevi degli iter processuali, maggiore propensione al patteggiamento della pena, infrequente ricorso di misure alternative al carcere, sono alcuni esempi che caratterizzano una tutela inadeguata delle loro garanzie di difesa con un conseguente tasso più elevato di condanna alla detenzione<sup>1</sup>.

La sconfitta sociale, la discriminazione, l'isolamento, caratteristiche di tale fascia di popolazione, sono fattori che contribuiscono ad aumentare il rischio della carcerazione, aggravando ulteriormente lo stato di sovraffollamento delle carceri e le condizioni di salute di tali luoghi. La detenzione prolungata, con le problematiche correlate, è fonte per l'insorgenza di disturbi del comportamento e, nei casi più gravi, di forme di Psicosi.

Da una ricerca dell'Agenzia Regionale della Toscana emerge, infatti, una percentuale del 41% di disturbi psichici nei detenuti all'interno degli Istituti Penitenziari della Toscana<sup>2</sup>.

Qualora poi lo straniero che commette un reato sia affetto da un'infermità di mente, con l'eventuale valutazione di pericolosità sociale e le conseguenti misure di sicurezza previste dal Codice Penale, le differenze rispetto ai cittadini italiani diventano ancora più accentuate, poiché per essi può essere sensibilmente compromesso il principio di equità nel diritto alla cura.

Le criticità che si riscontrano nel binomio, costituito da malattia mentale-reato, nel caso di rei-folli stranieri, alimentano un clima di maggiore allarme e la richiesta di provvedimenti di emergenza. In casi del genere, è pertanto indispensabile individuare, e sostenere, specifici percorsi di cura e di presa in carico psichiatrica utilizzando gli strumenti consentiti nel piano giuridico e nel servizio sanitario.

In previsione di una prossima chiusura degli Ospedali Psichiatrici Giudiziari (O.P.G.), il problema degli immigrati, e la gestione delle misure di sicurezza ad essi applicate, può diventare una particolare criticità per i Servizi che dovranno farsene carico nella rete delle strutture, incluse quelle per le misure detentive riservate ai pazienti autori di reato.

In tal senso è utile descrivere quali disturbi mentali si possono più frequentemente riscontrare negli immigrati. In Italia le ricerche, finalizzate alla comprensione del trattamento dei Disturbi mentali nei migranti, sono scarse e prive di dati utili a sostenere uno specifico sistema di cura. Un interessante contributo può invece esser ricercato nella letteratura internazionale. Gli studi epidemiologici rilevano, per la popolazione migrante, un rischio maggiore di sviluppare un Disturbo Mentale mentre gli studi etnografici riscontrano un livello elevato di "distress" nelle minoranze etniche. Tale dato appare confermato, negli ultimi anni, anche dalla costante crescita di emergenze psichiatriche, o agiti suicidari, nei Pronto Soccorso ospedalieri.

Nonostante manchino dati aggiornati, è utile notare che il rischio di sviluppare un disordine mentale sia stato riconosciuto, già per la prima volta, nel XVII secolo dove si descriveva un quadro depressivo, caratteristico di chi è costretto a lasciare la patria, denominato "nostalgia". Inoltre, nel corso del XIX secolo si notò una particolare frequenza di malattie mentali tra i migranti, che fu attribuita dagli psichiatri europei, alla durezza del viaggio e delle condizioni incontrate all'arrivo; invece studiosi americani ritenevano che la scelta stessa del migrare poteva rappresentare il sintomo di un'instabilità psichica, già presente alla partenza.

Le condizioni di salute dei migranti e dei rifugiati in Europa riscuotono comunque un'attenzione costante della Unione Europea: i dati più recenti mostrano come il Disturbo Post Traumatico da Stress (PTSD) rappresenta il problema più comune di salute mentale tra i richiedenti asilo ed i rifugiati, e il tasso di tale Disturbo può arrivare al 90%. Lurie (2009) ha riscontrato un'alta prevalenza (23%) di PTSD, nei pazienti immigrati in Israele, e ancora maggiore nei rifugiati (33%).

I dati dei soggetti stranieri, presenti nelle nostre carceri, ci aiutano a mettere a fuoco i problemi e la vivibilità di tali Istituzioni. Analogamente, la raccolta dei dati, relativi agli stranieri presenti in O.P.G., che abbiamo potuto realizzare, mostra uno spaccato della particolare realtà che in essi si affronta: in quanto essa è un'Istituzione Penitenziaria ma è anche investita di un compito di cura per patologie psichiatriche. Il limitato numero del campione disponibile non consente di offrire risposte esaustive per la comprensione univoca del fenomeno ma altre ricerche, qualitative e quantitative, che mostrino anche i meccanismi di valutazione in ambito psichiatrico forense (è in corso uno studio a cura degli autori) possono contribuire a una maggiore conoscenza del problema ed allo sviluppo di interventi maggiormente funzionali.

1 Per approfondimenti, consultare *Baccani B.* "Gli extracomunitari e la sanzione penale". *L'altro diritto. Centro di documentazione su carcere, devianza e marginalità.*

2 <https://www.ars.toscana.it/it/aree-dintervento/la-salute-di/detenuti.html>

## 2. I dati dei detenuti stranieri in Carcere e in O.P.G.

### 2.1 I dati in Carcere

La lettura dei reati degli stranieri stimola a operare più profonde riflessioni per comprendere l'incremento del loro coinvolgimento nel circuito penale, rilevato dal numero sempre maggiore di denunce: dalla relazione al Parlamento Italiano, nel 2011 risultano 283.164 segnalazioni riferite a persone straniere denunciate e arrestate, pari al 31,4% dello specifico totale generale, ed uno spiccato numero di procedimenti di carcerazione (29% nel 2000; 36,1% nel 2011).

I reati più diffusi sono quelli contro il patrimonio e quelli di trasgressione delle norme sulle sostanze stupefacenti (25%); seguono poi i reati contro la persona (19%).

La differenziazione dei diversi tipi di reato attribuiti alle varie nazionalità, all'interno della macro-categoria di soggetti "stranieri", dimostra come i tassi di criminalità nei diversi gruppi etnici siano profondamente disomogenei e tali variazioni devono esser meglio considerate per una descrizione oggettiva del fenomeno criminalità e immigrazione (Bandini et al., 2004).

Orientativamente, gli stranieri rappresentano nella realtà carceraria d'Europa più del 15% della popolazione totale; il loro numero raggiunge picchi estremi nel nostro Paese. Negli Istituti Penitenziari (I.P.P.) italiani il numero di stranieri, includendovi sia quanti fanno ingresso con regolare permesso di soggiorno sia quelli "clandestini", corrisponde

nel 2013 al 36% circa dei presenti, contribuendo notevolmente al fenomeno del sovraffollamento.

Nelle carceri italiane sono presenti ben 140 nazionalità diverse. Le cinque nazionalità più rappresentate, sono Marocco (19%), Romania (16%), Albania (13%), Tunisia (12%) e Nigeria (4%). Il 46% dei detenuti stranieri proviene da Paesi africani, il 38,4% dall'Europa dell'Est, mentre il restante 12% si divide equamente fra Asia e America.

La maggioranza degli stranieri appartiene a classi d'età giovanili e l'età media è minore rispetto ai nostri connazionali: nella fascia 18-20 anni i detenuti stranieri sono il 60%, ed essi rappresentano oltre la metà dei detenuti complessivi se si amplia il target fino ai 30 anni<sup>3</sup>.

Riguardo alla tipologia di reati, circa 1/3 dei reati violenti è stato commesso da stranieri, irregolari nell'80% dei casi; nell'analisi complessiva dei dati sui reati, risulta però che, complessivamente, "gli immigrati regolari non risultano delinquere più degli Italiani".

Per quanto riguarda invece il numero degli internati stranieri, autori di reato con abolita o diminuita imputabilità per infermità di mente (art. 222 e 219 del CP), l'aggiornamento del 2013 sul totale dei presenti negli O.P.G. rivela come la presenza degli stranieri, cui è applicata una misura di sicurezza, in Ospedale Psichiatrico, o in Casa di Cura e Custodia, mostra un tasso costante dal 2010 al 2013, notevolmente inferiore alla percentuale che si rileva in carcere (Tab. I e Tab. II).

**Tab. I. O.P.G.: presenza di stranieri. Rilevazione al 31 dicembre per anno**

Regione	Istituto	2010	2011	2012	2013
Campania	O.P.G. Aversa	24	18	18	17
Campania	O.P.G. Napoli Secondigliano	4	19	24	13
Emilia Romagna	O.P.G. Reggio Emilia	53	55	49	44
Lombardia	O.P.G. Castiglione delle Stiviere (MN)	103	39	44	41
Sicilia	O.P.G. Barcellona Pozzo di Gotto (ME)	49	30	19	26
Toscana	O.P.G. Montelupo Fiorentino (FI)	15	13	18	26
TOTALE STRANIERI		248	174	172	167
TOTALE TUTTI I PRESENTI IN O.P.G.		1600	1387	1094	1051
PERCENTUALE		15,5%	12,5%	15,5%	15,8%

Fonte <http://www.ristretti.it/areestudio/statistiche>

**Tab. II. CARCERE: presenza di stranieri. Rilevazione al 31 dicembre per anno**

I.P.P.		2010	2011	2012	2013
TOTALE STRANIERI	N.	24.954	24.174	23.492	21.854
TOTALE PRESENTI I.P.P.	N.	67.691	66.897	65.701	62.536
RAPPORTO	%	35,60%	36,14%	35,76%	34,94%

Fonte <http://www.ristretti.it/areestudio/statistiche>

<sup>3</sup> Tratto da [www.ristrettiorizzonti.org](http://www.ristrettiorizzonti.org) Redattore Sociale, 11-01-2014 Ricerca della Fondazione Moressa; detenuti stranieri in calo... effetto della crisi?



2.2 I dati negli O.P.G.

Grazie alla collaborazione dei Responsabili Sanitari degli O.P.G. sono pervenuti i dati di 106 soggetti stranieri presenti nei 6 O.P.G. italiani. Per ognuno di essi sono state richieste: nazionalità, età, reato, diagnosi, tipologia di misura applicata. Mancano, nel complesso, i dati di 44 soggetti stranieri internati presso l'O.P.G. di Reggio Emilia.

I dati raccolti, per quanto relativi a un campione di numero ridotto, offrono una possibile lettura delle variabili emerse, sia all'interno dei vari gruppi etnici che in raffronto agli italiani. Il numero percentuale degli stranieri negli O.P.G., come evidenziato nelle tabelle 1 e 2, è meno della metà rispetto al Carcere (15.80% rispetto al 40%).

Riguardo alla provenienza geografica, la maggioranza di essi, il 33,33%, proviene dai Paesi dell'Europa dell'Est, il 25,26% dai Paesi Arabi, il 20% dai Paesi dell'Altra Africa. In misura minore, pari al 7,78%, si trovano persone provenienti dal Continente America e, infine, persone provenienti da Paesi dell'Asia, e dell'Europa, per il 6,67% ciascuno. Rispetto ai dati degli stranieri in Carcere, si evidenzia come i provenienti da Paesi dell'Est e dai Paesi Arabi siano meno rappresentati, mentre i soggetti, provenienti da Paesi Arabi dell'Africa del Nord, sono presenti in maggior numero percentuale.

L'età media dei soggetti internati, comprendendovi sia uomini sia donne, è di 42 anni circa, simile a quella degli italiani in O.P.G. ma superiore all'età media della popolazione carceraria.

Analizzando la tipologia di reati, si evince che il 23% dei casi sono reati contro il patrimonio, mentre il 61,5% contro la persona. In particolare, gli uomini stranieri internati nel 19% dei casi hanno commesso reati di omicidio (rispetto al 40% circa dei soggetti di nazionalità italiana in O.P.G.), mentre le donne che hanno violato il medesimo articolo, e sono sottoposte a misure di sicurezza, corrispondono al 63%. Tale differenza può certamente dipendere dal fatto per cui in O.P.G. vi sono molti casi di infanticidio "post-parto", tipologia di reato non presente nel genere maschile.

Sensibile tra i maschi anche il numero di reati di resistenza a Pubblico Ufficiale e di lesioni, reato frequentemente associato a una condizione di emarginazione e di isolamento sociale, nel corso della quale si possono, frequentemente, innescare modalità reattive all'intervento degli organi di Pubblica Sicurezza. La percentuale di reati connessi alle sostanze stupefacenti è molto limitata, il 5,56%.

Grafico 1. Distribuzione tipologie di reato

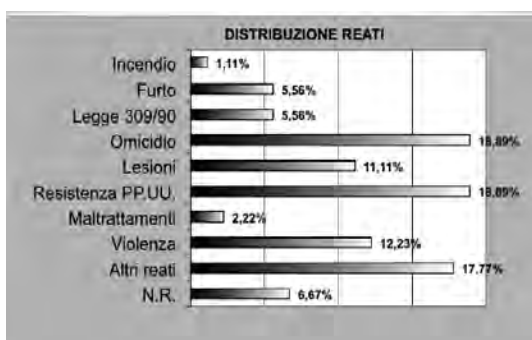

Dei 106 casi segnalati, sono pervenute solo in parte le diagnosi (60 in tutto) e su tale numero si è operato un raggruppamento per Aree: Psicosi Schizofreniche, Disturbi di Personalità (in prevalenza Antisociale, Borderline, Paranoide), Psicosi Schizo-affettiva, Disturbi d'Adattamento. Un raffronto con i dati degli internati italiani può essere solo parziale ed è possibile solo rispetto ai dati dell'O.P.G. di Montelupo Fiorentino, tratti dallo studio dell'Agenzia Regionale Sanità nel 2012 (mancano allo stato dati relativi a tutti gli O.P.G.). Si riscontra negli internati stranieri una percentuale leggermente superiore per le Psicosi Schizofreniche (56,6% versus 52,2%), un numero sensibilmente maggiore di Disturbi di Personalità (23,32% versus 15,6%), mentre appaiono meno presenti i Disturbi Schizo-affettivi (5,01% versus 21,1%). Sono in pratica assenti i Disturbi connessi ad uso di alcol o sostanze (negli italiani giungono a sommare il 14,4%).

Un rapido accenno alle diagnosi rilevate nelle donne, presenti solo nelle strutture dell'O.P.G. di Castiglione delle Stiviere ed, in piccolo numero, nella sezione di Casa di Cura e Custodia di Firenze, annessa al Carcere di Firenze-Sollicciano, è utile per evidenziare una prevalenza di diagnosi di Disturbo di Personalità (50%) anche rispetto alle forme di Psicosi Schizofrenica. Una moderata presenza, inferiore rispetto ai dati rilevati per le donne italiane, si riscontra per le forme di Psicosi post-parto.

Grafico 2. Diagnosi degli stranieri in misura di sicurezza

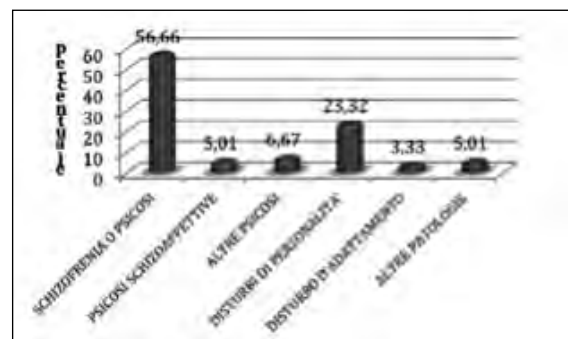

Per quanto riguarda la tipologia di misura, il 54,44% dei soggetti stranieri internati è sottoposto a una misura di sicurezza definitiva, mentre il restante 45,56% è ancora sottoposto a misura di sicurezza provvisoria. Tale percentuale è sensibilmente maggiore rispetto agli internati di cittadinanza italiana (dall'analisi, condotta nel 2012 dal Ministero della Salute, risultano in misura di sicurezza provvisoria n. 146 su 543, pari al 26,9%): appare necessario un ulteriore approfondimento di tali dati per poter riflettere sulle effettive ragioni che determinano l'applicazione delle misure di sicurezza nei confronti degli immigrati e sulla diversa durata dell'iter processuale che conduce alla misura definitiva. La difficoltà si riscontra fin dal momento in cui il Consulente Tecnico d'Ufficio (CTU) interviene nella valutazione della capacità di intendere e volere, spesso in assenza di adeguata raccolta anamnestica e, soprattutto, della insufficienza di riferimenti per la presa in carico da parte dei Servizi territoriali. Tale difficoltà si accresce ancor più al momento dell'accertamento della pericolosità sociale.

Allo scopo di approfondire il tema specifico della dimissione, aspetto particolarmente fonte di problemi poiché

si tratta di persone senza cittadinanza italiana, abbiamo analizzato la casistica di un gruppo di stranieri dimessi dall'O.P.G. di Montelupo Fiorentino (Tab. III). Da essa si evidenzia come la realizzazione di un programma di dimissione per gli stranieri sia particolarmente complessa, poiché è spesso difficile individuare soluzioni adeguate e, di conseguenza, in molti casi le dimissioni restano inattuato. È in-

dispensabile definire procedure per definire le competenze al trattamento sul nostro territorio, individuando un Servizio in grado di garantire una presa in carico e rendere possibile la dimissione, dove ci siano i requisiti per dichiarare la cessazione della pericolosità sociale, attraverso un percorso che favorisca l'integrazione e faciliti le condizioni per un rientro al proprio territorio o Paese.

**Tab. III. Le dimissioni degli internati da O.P.G. Montelupo: confronto italiani/stranieri**

DIMESSI	2011	2012	2013
<b>ITALIANI</b>	85	80	47
<b>STRANIERI</b>	<b>4</b> - Marocco espulsione - Cile - Perù - Romania domicilio in Italia	<b>8</b> - Nigeria espulsione - Albania - Bosnia - Marocco espulsione - Polonia - Somalia espulsione - 2 Tunisia	<b>5</b> - Burkina Faso espulsione - Perù - Ungheria - Tunisia espulsione - Polonia
<b>Totale</b>	89	88	52

In mancanza di tali interventi, la dimissione delle persone straniere, senza residenza o legami nel nostro territorio, diventa particolarmente critica e la durata della misura trascorsa in O.P.G. rischia di allungarsi rispetto ad un corrispondente campione di soggetti di cittadinanza e residenza italiana.

### 3. Le misure di sicurezza applicate agli stranieri

Il concetto di pericolosità sociale, connesso alle misure di sicurezza, previste dal nostro Codice Penale del 1930 per garantire il controllo sociale, è sostenuto da determinate caratteristiche, personologiche e di contesto (art. 133 del C.P.). La malattia mentale, da sola, è spesso correlata, erroneamente, alla violenza e la dimensione della follia è rappresentata, genericamente, come espressione di un maggiore pericolo.

La nozione di "pericolosità sociale" resta, peraltro, suscettibile di interpretazioni ambigue ed è ancora oggetto di controversie, poiché ad essa è correlata sia un'istanza di "controllo sociale" sia la necessità di intervento di cura. L'O.P.G., cui è ancora demandato il compito di gestire le persone in misura di sicurezza, almeno fino a completa attuazione del Decreto del Presidente del Consiglio dei Ministri del 01-04-2008 e della Legge 09/2012, rappresenta l'espressione concreta di tale ambiguità, in quanto contemporaneamente carcere e luogo di cura. Un intervento di cura, che dovrebbe essere la funzione principale di un luogo dove sono ospitati soggetti con infermità di mente, può concretamente essere adeguatamente perseguito solo superando i pregiudizi, "etichettanti" e "discriminanti", nei confronti dei pazienti autori di reato, e sia data una priorità ai bisogni di cura, nei confini di un luogo che conserva un'organizzazione prevalentemente carceraria.

La correlazione tra reato, soprattutto quelli di tipo violento contro la persona, e il disturbo mentale è subordinata

alla presenza di altre componenti, da considerare alla stregua di "fattori di rischio": citiamo, ad esempio, la presenza di un livello intellettuale inferiore alla media, l'anamnesi per pregressi scompensi psichiatrici, la disoccupazione, l'essere senza dimora, la pregressa storia di condotte violente-divorzio o di separazione recente, la morte del coniuge, problemi finanziari, recente incarcerazione o arresto, eventi stressanti cumulati<sup>4</sup>.

Analogamente, la valutazione della pericolosità coinvolge più aspetti psicopatologici, in combinazione con specifici fattori di rischio, che possono essere maggiormente presenti nel caso di autori di reato provenienti da altri paesi. Negli stranieri la presenza di fattori come il disagio, determinato dalla migrazione stessa, potrebbe contribuire a un incremento della probabilità di sviluppo di disturbi psichici e una maggiore propensione ad attuare condotte anti-giuridiche.

Negli stranieri la presenza di fattori come il disagio, determinato dalla migrazione stessa, potrebbe contribuire all'incremento della probabilità di sviluppo di disturbi psichici e di una maggiore propensione ad attuare condotte anti-giuridiche.

Anamnesi incomplete per i precedenti psichiatrici, la presenza di specifiche variabili, ambientali e personologiche, la mancanza di adeguati programmi di cura e di accoglienza, rendono più complicata la valutazione della condizione psichica della persona immigrata ed il giudizio di imputabilità e pericolosità. L'attuazione degli interventi, necessari per giungere a valutare attenuata, se non estinta, la pericolosità sociale, assume un valore indispensabile per la remissione in libertà di chi è sottoposto a misura di sicurezza. Il superamento dell'O.P.G., tassativamente sancito con la Legge

4 Witt K., Van Dorn R., Fazel S. (2013), "Risk factors for violence in psychosis: systematic review and meta-regression analysis of 110 studies". *PLOS ONE*, vol. 8, Issue 2.

9/2012, imporrà l'esigenza di una presa in carico territoriale, e non Istituzionale, per gli autori di reato con vizio di mente. A maggior ragione, occorrerà affrontare anche la questione degli stranieri in O.P.G. per evitare che, in mancanza di opportunità di cura ed accoglienza territoriale, i tempi della loro permanenza in misura di sicurezza divengano sensibilmente più lunghi, rispetto a quelli dei cittadini italiani. L'approfondimento dei dati dei soggetti stranieri realmente inseriti nelle strutture psichiatriche giudiziarie può favorire un processo che giunga a definire concrete indicazioni operative da adottare nel futuro.

I dati di presenza in O.P.G. di persone di altra nazionalità, non residenti nel nostro Paese, stimolano ad occuparsi con ulteriori sforzi della tutela del diritto alla salute, ed in specifico della salute mentale, attuando interventi mirati, sia negli O.P.G., e per il futuro nelle strutture sanitarie dove dovranno essere eseguite le misure di sicurezza detentive, secondo il D.M. del 01-10-2012, sia negli II.PP. ordinari dove è necessario prevedere adeguati interventi per le persone detenute.

È indispensabile che i Servizi Psichiatrici, e gli altri Servizi coinvolti, si facciano carico della persona, e siano in grado di attuare un Progetto Terapeutico Riabilitativo Individuale, finalizzato alla dimissione, che tenga conto sia degli elementi personologici, e della patologia riscontrata, ma, in particolar modo, di quei fattori connessi alla mancanza di un riferimento territoriale, tipica di un soggetto immigrato. Un soggetto privo di punti di riferimento territoriali è quasi sicuramente esposto al rischio di recidiva e di persistenza del disturbo psichico.

I casi di dimissione, con le procedure prevalentemente "espulsive", mostrate nella tabella III, suggeriscono l'ipotesi per cui la pericolosità sociale di uno straniero, autore di reato e con infermità di mente, spesso dipende dalla incerta, o mancata, attribuzione di competenza all'intervento da parte dei Servizi. Il regolare permesso di soggiorno, la residenza, la presenza di contatti socio-familiari validi, configurano i presupposti indispensabili per poter valutare l'attenuazione, o la cessazione, del giudizio di pericolosità sociale, indispensabile alla dimissione ed alla revoca di misure di sicurezza.

La stessa Legge 81/2014, recentemente approvata, non ha ancora apportato sostanziali cambiamenti nelle prassi nonostante l'art. 1 comma 1, lett. B, imponga al Giudice che: "la mancanza di programma non può giustificare da sola la persistenza di pericolosità sociale e della misura di sicurezza".

In tal senso, la probabilità di commettere nuovi reati, come prevede l'art. 203 del Codice Penale<sup>5</sup>, dovrà essere basata soltanto sui fattori intrinseci alla persona e non su quelli estrinseci poiché il Giudice non dovrà tenere conto del punto 4 del comma 2 dell'art. 133 del C.P.<sup>6</sup>.

Nel caso in cui gli stranieri, sottoposti a perizia psichiatrica, abbiano difficoltà linguistiche il "gap", rispetto agli internati italiani, si approfondisce e le forme di assistenza, ed integrazione, possibili diventano ancora più complesse da mettere in atto poiché la "barriera linguistica" ostacola l'attuazione di processi terapeutici, che vadano oltre il mero trattamento psicofarmacologico, e progetti riabilitativi.

Queste differenze rendono particolarmente complessa la valutazione della pericolosità sociale, sia nella fase cognitiva affidata dal CTU<sup>7</sup>, sia nella fase esecutiva affidata dal Magistrato di Sorveglianza agli operatori dell'O.P.G. e dei Servizi.

## Conclusioni

Indicazioni per intervenire su tale problema comprendono la necessità di acquisire piena consapevolezza delle diversità culturali, lavorando concretamente per facilitare i processi di integrazione, inevitabili in una fase storica caratterizzata da un incremento del fenomeno migratorio dei popoli.

La salute mentale delle persone immigrate è determinata da fattori, relativi alla società di origine, e agli aspetti soggettivi individuali ma anche dai fattori determinati dal contesto della società di insediamento. Tutte e tre le serie descritte devono essere prese in considerazione se si vuole effettivamente ridurre il fenomeno della criminalità o, più semplicemente, per comprendere i rischi di insorgenza di disturbi mentali in ogni gruppo di emigranti (Murphy, 1977).

È importante acquisire informazioni riguardanti la storia pre-immigrazione, che varia notevolmente per ognuno. In quest'ottica, è compito della Salute Mentale anche preservare il diritto alla cura attraverso una valutazione clinica completa della raccolta delle informazioni storiche, e relative al contesto di vita della persona, e di una corretta valutazione diagnostica, ai fini della costruzione di un intervento terapeutico, attraverso l'attivazione delle risorse familiari, sociali e delle varie agenzie.

Il XXVII Congresso della Società Italiana di Criminologia, svoltosi a Sirmione nel 2013, sul tema "Dalle vulnerabilità ai conflitti sociali: Migrazioni, nuove povertà, disagio mentale", ha definito i principi del diritto al trattamento degli stranieri e degli interventi da attuare.

A livello di *prevenzione*, favorire politiche dell'accoglienza e prevenire l'isolamento della persona, lavorando per favorire, in una prospettiva di comunità, processi di inclusione, con *politiche di sostegno*, piani di contrasto della povertà.

Nell'area della *psico-educazione*, fornire maggiori informazioni agli immigrati riguardo l'accessibilità ai servizi, le

5 art. 203 C.P.: "agli effetti della legge penale, è socialmente pericolosa la persona, anche se non imputabile o non punibile, la quale ha commesso taluno dei fatti indicati nell'articolo precedente, quando è probabile che commetta nuovi fatti preveduti dalla legge come reati. La qualità di persona socialmente pericolosa si desume dalle circostanze indicate nell'articolo 133".

6 Articolo 133. Gravità del reato: valutazione agli effetti della pena. Il giudice deve tener conto, altresì, della capacità a de-

linquere del colpevole, desunta: 1) dai motivi a delinquere e dal carattere del reato; 2) dai precedenti penali e giudiziari e, in genere, dalla condotta e dalla vita del reo, antecedenti al reato; 3) dalla condotta contemporanea o susseguente al reato; 4) delle condizioni di vita individuale, familiare e sociale del reo.

7 Studio in corso: "La perizia e le misure di sicurezza negli stranieri: aspetti critici e metodologici". Scarpa F. & Bonagura V., 2014.

norme culturali e le pratiche sanitarie nel loro nuovo ambiente, la disponibilità delle risorse esistenti sul territorio, garantendo equità attraverso un effettivo utilizzo dei servizi.

Nei casi di *detenzione*, intervenire per creare condizioni favorevoli all'applicabilità delle misure alternative in quanto la detenzione prolungata esercita un impatto a lungo termine sul benessere psicologico degli immigrati (Steel & Silove, 2001; Sultan & O' Sullivan, 2001; Keller et al, 2003).

Aggiungiamo a queste raccomandazioni alcune indicazioni per lo sviluppo di adeguate politiche specifiche per le persone internate negli OPG.

Negli O.P.G. e nelle strutture che, dopo la loro chiusura, ne assumeranno le funzioni, devono esser garantiti gli interventi di cura e di riabilitazione che rendono possibile la cura e la riduzione/cessazione del giudizio di pericolosità.

Devono essere favorite possibilità di contatto con le autorità consolari dei rispettivi Paesi per acquisire informazioni riguardo i precedenti psichiatrici, preparando inoltre l'accoglienza alla dimissione e la continuità della cura.

È opportuno in tal senso segnalare che, negli ultimi tempi, la Magistratura di Sorveglianza chiede garanzie affinché la persona straniera, cui è revocata la misura di sicurezza, sia effettivamente accompagnata al proprio Paese e che sia anche garantita la continuità di cura al rientro nel proprio Paese. È evidente che il Magistrato vuole assicurarsi che la persona non compia reati nel nostro Paese, nella fase di accompagnamento alla frontiera, ma che sia garantita la cura anche nel Paese dove farà rientro.

Solo se in ognuno di questi passaggi si garantisce l'effettiva presa in carico delle persone straniere si possono proporre ai Magistrati di competenza, nelle varie fasi dell'iter processuale ed esecutivo, gli elementi concreti per un riesame della pericolosità che conduca alla valutazione favorevole alla persona, che potrà essere dimessa, nella garanzia della sicurezza sociale.

Noi siamo consapevoli della complessità e dell'impegno economico ed organizzativo che tali proposte comportano, anche in considerazione delle differenze legali ed assistenziali esistenti nell'Europa e nel resto del Mondo. È comunque altrettanto vero che l'orientamento sempre più multietnico, multiculturale della modernità attuale fa sì che anche i Servizi della Salute Mentale siano pronti ad affrontare una realtà del genere, acquisendo competenze sempre più composite in grado di individuare, e affrontare, le multiformi manifestazioni dei disturbi psicopatologici nelle varie culture.

Una possibile soluzione in tal senso può essere l'elaborazione, e la messa in atto, di Progetti Europei, con Partnership internazionali, che includano la formazione degli operatori orientata ai rapporti con gli altri sistemi, allo scopo di elaborare programmi per interventi di prevenzione e di cura nel nostro territorio e definire, nel caso di ritorno nel Paese di origine, procedure o Linee Guida, in accordo con gli organi di rappresentanza dei Paesi di provenienza, per garantire continuità di cura e di recupero.

## Riferimenti bibliografici

- Belfrage H. (1998). A ten-year follow-up of criminality in Stockholm mental patients. *British Journal of Criminology*, 38, 145.
- Bandini T., Gatti U., Gualco B., Malfatti D., Marugo M.I., Verde A. (2004). *Criminologia. Il contributo della ricerca alla conoscenza del crimine e della reazione sociale* (Vol. II). Milano: Giuffrè.
- Bersani B. E. (2013). A Game of Catch-Up? The Offending Experience of Second-Generation Immigrants. *Crime & Delinquency*, 1.
- Carta M.G., Bernal M., Hardoy M.C., Haro-A J.M., working group "Report on the mental health in Europe" (2005). Migration and mental health in Europe (the state of mental health in Europe working group). *Clinical Practice and Epidemiology in Mental Health*.
- Foucault M. (2010). *L'anormale. Lezioni di college corso 1974-1975*.
- Hillbrand M., Kozmon A.H., Nelson C.W. (1996). Axis II Comorbidity in forensic patients with antisocial personality disorder. *International Journal of Offender Therapy and Comparative Criminology*, 40, 19.
- Lurie I. (2009). Psychiatric Care in Restricted Conditions for Work Migrants, Refugees and Asylum Seekers: Experience of the Open Clinic for Work Migrants and Refugees, Israel 2006. *Isr J Psychiatry Relat Sci*, 46, 3, 172-181.
- Morgan C., Charalambides M., Hutchinson G. E Murray R. M. (2010). Migration, Ethnicity, and Psychosis: Toward a Socio-developmental Model. *Schizophrenia Bulletin*, 36, 4.
- Murphy H.B.M. (1977). Migration, culture and mental health. *Psychol Med*, 7.
- Thorsten S. (1938). Culture Conflict and Crime. *American Journal of Sociology*, 44, 1, 97-103.
- Savona E.U. E, Di Nicola A. (1997). *Migrazioni e criminalità. Trent'anni dopo*, relazione presentata all'XI Congresso nazionale della Società Italiana di Criminologia su "Nuove sfide per la criminologia: migrazioni, violenza giovanile, didattica".
- Steel Z., Silove D., Brooks R., Momartin S., Alzuhairi B.E Sushjik I. (2006). Impact of immigration detention and temporary protection on the mental health of refugees. *British Journal of Psychiatry*, 188, 58, 64.
- Witt K., Van Dorn R., Fazel S. (2013). Risk factors for Violence in Psychosis: sistematic review and Meta-regression Analysis of 110 studies. *Plos One*, 8, 2 Pol.
- Legge n. 81/30-05-2014, G.U. n. 155 del 31-05-2014, pp. 1-2.

Parte del materiale è tratto dal workshop presentato dagli Autori al  
XXVII CONGRESSO NAZIONALE  
della SOCIETÀ ITALIANA di CRIMINOLOGIA  
"Dalle vulnerabilità ai conflitti sociali.  
Migrazioni, nuove povertà, disagio mentale"  
Sirmione (Bs), 17-19 ottobre 2013

## Mass Murder: in Italia come in Usa?

---

### Mass Murder: in Italy as in Usa?

*Isabella Merzagora • Ambrogio Pennati • Guido Travaini*

#### **Abstract**

Mass murder is the act of murdering many people in the same place, typically simultaneously and it does not require a perverse behaviour.

The actors of these crimes are characterized by negligence of being captured, by the fact that they act in a public place and often their motivation comes from revenge.

Although there are differences between mass murder committed in the USA and the ones committed in Italy, this article tries to show the common factors that can be found between them. Through the analysis of three different cases we try to understand how particular psychological traits, frustrations, firearms availability and social isolation play a role, in order to increase prevention of these massacres and the identification of specific treatment programs.

**Key words:** mass murder, massacre, prevention, imputability

#### **Riassunto**

I mass murder sono definiti come orge omicidiarie compiute in uno stesso luogo, che si risolvono in tempi al massimo di ore e sono immuni da comportamenti perversi. Gli autori di tali delitti sono caratterizzati dall'incuria circa la propria cattura, dal fatto che commettono i crimini in luoghi pubblici e che spesso la loro motivazione nasce dalla vendetta. Nonostante esistano differenze tra i mass murder compiuti negli USA rispetto a quelli compiuti in Italia, questo articolo prova a mostrare i fattori comuni che si possono riscontrare. Attraverso l'analisi di tre casi si cerca di comprendere come entrano in gioco tratti psicologici particolari, frustrazioni, disponibilità delle armi da fuoco e isolamento sociale, al fine di incrementare la prevenzione di queste stragi e l'identificazione di programmi di trattamento specifici.

**Parole chiave:** mass murder, strage, prevenzione, imputabilità

---

Per corrispondenza:

Dipartimento di Scienze Biomediche, Sezione di Medicina Legale, Via Mangiagalli, 37, 20133, Milano

MERZAGORA ISABELLA, Sezione di Criminologia Dipartimento di Scienze Biomediche Università di Milano • e-mail: [Isabella.Merzagora@unimi.it](mailto:Isabella.Merzagora@unimi.it)

## Mass Murder: in Italia come in Usa?

*“Cantami, o Diva, del Pelide Achille  
l'ira funesta che infiniti addusse  
lutti agli Achei, molte anzi tempo all'Orco  
generose travolse alme d'eroi,  
e di cani e d'augelli orrido pasto  
lor salme abbandonò”  
(Omero, Iliade)*

### 1. Introduzione

Quando abbiamo letto sui giornali, o visto alla televisione, della strage nella scuola di Columbine nel 1999 (13 vittime), di quella al Politecnico “Virginia Polytechnical School” nel 2007 (32 vittime), e purtroppo di altre in diverse parti del mondo, probabilmente ci siamo detti che – pur nell'orrore – si trattava di episodi geograficamente e criminologicamente lontani. Ci siamo forse rassicurati così anche dopo episodi più vicini – di nuovo, non solo geograficamente – quali la strage avvenuta in Svizzera nel 2001 in cui Friedrich Leibacher uccise 14 persone e ne ferì 16, o quella commessa da Anders Breivik in Norvegia nel 2012 (77 vittime): da noi non può succedere.

E invece non è così.

Per citare i casi più recenti<sup>1</sup>, si è iniziato “timidamente”, se così possiamo dire, con Annibale Caponnetto ad Aci Castello nel maggio del 2003 e con Andrea Calderini a Milano pochi giorni dopo; solo per fare alcuni altri esempi, nel 2010 c'è stata la vicenda di Bianchera, nel mantovano; più di recente i mass murderer Adam Kabobo (maggio 2013) e Daniele Frigatti (giugno 2014), entrambi in Lombardia.

Naturalmente non è nostra intenzione competere sul piano degli omicidi di massa, le cui vittime in USA sono calcolate in più di 100 all'anno (Fox & Levin, 2003), anche perché dobbiamo considerare i diversissimi tassi di omicidi fra i due paesi (intorno a 1 omicidio ogni 1.000.000 abitanti da noi, 8 x 100.000 negli Stati Uniti), ma qualche domanda dobbiamo porcela, poiché a fronte di pochi autori questi soggetti mietono molte vittime e anche in quanto la convinzione di essere al riparo dal fenomeno ha comportato in Italia un certo ritardo scientifico.

Una prima domanda concerne la definizione. Si parla – o si chiacchiera – molto di serial killer, meno di mass murderer, e forse si fa confusione<sup>2</sup>.

Il serial killer uccide in luoghi anche lontani, in un arco di tempo molto ampio – magari decenni, con un intervallo temporale di “raffreddamento” emotivo – e uccide solitamente una vittima alla volta; gli omicidi sono spesso motivati da sadismo e sessualità perversa. Nel caso dei mass murder si tratta di orge omicidiarie compiute in uno stesso luogo, che si risolvono in tempi al massimo di ore – Martin Bryant in Australia impiegò solo 15 secondi per uccidere 12 clienti in un bar – e sono immuni da comportamenti perversi quali sevizie o necrofilia o necrofagia, e altre piacevolezze consimili di sadismo fisico e/o sessuale. L'autore non è interessato al contatto fisico con chi uccide, talora non lo conosce neppure, e le sue vittime possono avere il solo torto di essersi trovate nel posto sbagliato al momento sbagliato.

Una serie di fattori sono probabilmente responsabili dell'attenzione differenziale dedicata ai serial killer nei confronti dei mass murderer. Per esempio, mentre i primi possono agire per anni e quindi occupano a lungo gli investigatori e preoccupano altrettanto a lungo l'opinione pubblica con le rinnovate notizie dei loro crimini, i mass murderer in genere vengono catturati immediatamente, ovvero si suicidano sul teatro della strage. Anche il fatto che gli omicidi seriali siano spesso accompagnati da sadismo e da perversione sessuale spiega la maggiore “fascinazione” – ancorché ambivalente – rispetto agli atti dei mass murderer (Fox & Levin, 2003; Schechter, 2003, pp. 14-21). Purtroppo, però, anche nel caso degli omicidi di massa la notorietà delle loro gesta può innescare un effetto di imitazione – c.d. *copycat* – in personalità disturbate e/o immature, talora nei giovani (Fox & Levin, 2003).

Le vittime dei serial killer sono spesso scelte accuratamente per loro caratteristiche fisiche o di altro genere (le studentesse sono per esempio un target molto diffuso: almeno tre i serial killer che vi si sono dedicati<sup>3</sup>); i mass murderer di solito sono meno selettivi, anche se possono rivolgersi ad intere categorie di persone che ritengono responsabili di torti che pensano di aver subito (i dipendenti di un luogo di lavoro da cui sono stati licenziati, i docenti e gli studenti di una scuola dove si sono sentiti esclusi e umiliati).

I diversi studiosi indicano numeri differenti perché si possa parlare di omicidi di massa, ma si parla di almeno 3 vittime (De Pasquali, 2001; Dietz, 1986; Holmes & De Burger, 1985; Turvey, 2008, pp. 507-522). A nostro parere, il numero delle vittime può anche essere inferiore se ciò è dovuto a motivi indipendenti dalla volontà dell'omicida – che per esempio è stato fermato tempestivamente – il quale aveva tutte le intenzioni di continuare ad uccidere. Un caso è quello di Robert Sartin che, in Inghilterra, sparò a 18 persone, 17 delle quali sopravvissero (Gresswell & Hollin,

1 Per una rassegna anche dei casi precedenti: Bruno F., Minicangeli M. (2004). *Ammazzo tutti – I Mass murders italiani*, Stampa alternativa, Viterbo.

2 Qualcuno aveva aggiunto una sorta di categoria intermedia, quella degli *spre killer*, ma così la confusione aumentava, e comunque questa ulteriore classe è stata abbandonata.

3 Ted Bundy, John Collins, Edmund Kemper III.

1994): la scarsa professionalità non ci sembra debba impedire di annoverarlo nella categoria.

Alcuni autori distinguono i family mass murder, appunto perpetrati contro membri della famiglia, dai mass murder “classici”. Riteniamo che le criminogenesi e le psicodinamiche nei due casi siano molto diverse<sup>4</sup>, e reputiamo più corretto differenziare occupandoci solo di stragi extra-familiari. Sempre per le anzidette differenze, i mass murder sono da distinguersi dalle stragi perpetrate per motivi politici, compresi i genocidi, e da quelle di criminalità organizzata. Seguendo una tradizionale partizione criminologica, questi ultimi appartengono alla categoria degli “omicidi strumentali”, mentre i mass murder, anche se commessi a sangue freddo, sono piuttosto “omicidi espressivi” (Merzagora Betsos, 2006).

In Usa, dove sono molti di più, ci si può persino permettere di fare delle tipologie all’interno del gruppo dei mass murderer e distinguere:

- *pseudo-commandos*, giovani uomini ossessionati dalle armi da fuoco;
- *set and run killers*, che pianificano e cercano di sottrarsi alla cattura;
- *psychotic killers*, appunto affetti da psicosi (Dietz, 1986; Rappaport, 1988).

I mass murderer sono quasi esclusivamente maschi (Gray et al., 2001; Hempel et al., 1999; Schechter, 2003, pp. 14-21; Turvey, 2008, pp. 507-522) le loro vittime sono invece anche donne. Agiscono nella maggioranza dei casi da soli; talora in coppia (De Pasquali, 2001).

Gli omicidi di massa vedono come scenari luoghi pubblici, uffici, scuole. Fra i massacri più tragici commessi da studenti in campus universitari statunitensi ricordiamo quello del 1966, alla University of Texas, con 16 morti e 31 feriti; nel 1999 quello forse più famoso anche per il film che ne fu tratto, alla Columbine High School, in cui furono uccisi 13 studenti; e quello più sanguinario ancora, alla Virginia Tech, nel 2007, in cui i morti furono 32.

Il massacro al McDonald’s di San Ysidro (California) nel 1984 ebbe risvolti simbolici, in quanto colpì un’icona della *way of life* statunitense, un McDonald’s appunto: l’autore si presentò armato di un fucile semiautomatico, una pistola da 9 mm, un fucile a pompa calibro 12, aprì il fuoco e, nel giro di poco più di un’ora, uccise 21 persone, fra cui molti bambini, e ne ferì 19, prima di essere a propria volta ammazzato da un agente di polizia (Schechter, 2003, pp. 14-21).

In sintesi, secondo Hickey ciò che caratterizza i mass murderer è:

- l’incorranza circa la propria cattura o la propria sopravvivenza;
- il fatto che commettono i crimini in luoghi pubblici;
- la motivazione di vendetta e compensatoria (Hickey, 1991).

4 Per le stragi familiari si veda: Merzagora Betsos I., Pleuteri L. (2005). *Odia il prossimo tuo come te stesso – L’omicidio-suicidio a Milano e Provincia*, FrancoAngeli, Milano.

## 2. Perché lo fanno?

Una domanda che sorge immediata di fronte ad episodi così efferati è se essi siano frutto di malattia mentale. Come sempre, però, le categorie psichiatriche e quelle criminologiche non si sovrappongono: taluni mass murderer sono affetti da malattia di mente, altri no. Dopodiché, che abbiano tratti psicologici particolari, e particolarmente disturbati è tautologico: chi è felice ed equilibrato non si diletta in stragi.

Fra le caratteristiche più frequentemente riferite da tutti gli Autori, nei mass murderer vi sono tratti persecutori, visusti di ingiustizia subita e conseguente desiderio di vendetta, sentimenti di frustrazione, ostilità, rabbia, fallimenti esistenziali (Knoll et al., 2014). Questo rende conto, fra l’altro, della relativa frequenza con cui le stragi avvengono in luoghi di lavoro da cui l’autore è stato licenziato, tanto da aver suggerito la creazione della categoria dei mass muder *disgruntled employees* (Holmes, 1992), o in uffici pubblici che nella mente del perpetratore rappresentano l’autorità che lo avrebbe sottoposto a vessazioni.

In ogni caso, l’atto omicida costituisce una compensazione in chiave grandiosa dei soprusi, veri o presunti che siano, di cui l’autore ritiene di essere stato vittima.

Poiché all’origine di questi episodi vi sono rabbia e desiderio di vendetta a lungo covati, abbastanza spesso i massacri sono preceduti da una pianificazione più o meno accurata – per esempio nella puntigliosa scelta e preparazione delle armi –, e gli autori possono mostrarsi calmi e controllati durante le stragi. Sono massacri che appaiono commessi a sangue freddo (Declercq & Audenaert, 2011).

Non è infrequente che prima delle stragi costoro spieghino le loro motivazioni, sfogando rancore e frustrazione, in diari, foto, registrazioni, video, magari attraverso YouTube (Declercq & Audenaert, 2011; Fox & Levin, 2003; Knoll, 2012). Breivik, prima dei massacri, ha pubblicato in internet un “manifesto” di ben 1492 pagine. Tutto ciò potrebbe testimoniare di tratti narcisistici di personalità che secondo alcuni caratterizzano i mass murderer (Turvey, 2008, pp. 507-522); altri, sempre in soggetti che lasciavano registrazioni delle loro motivazioni, hanno semmai riscontrato patologia borderline (Palermo, 2001, pp. 245-261). In certi casi le loro dichiarazioni hanno consentito analisi di psicolinguistica forense (Knoll, 2012), particolarmente utili alla comprensione delle loro motivazioni e/o caratteristiche psicopatologiche visto che non di rado questi soggetti si suicidano o vengono uccisi dopo le stragi, e sono dunque indisponibili ad una indagine diretta.

In taluni casi, l’unica emozione che traspariva durante i massacri era euforia: Klebold, uno dei due studenti autori della strage alla Columbine School, rideva e scherniva le vittime prima di ucciderle (Langman, 2009).

Si tratta spesso – ma non sempre – di individui con scarsa o nulla realizzazione sociale, soli e isolati; difficile poi dire se l’isolamento sociale sia causa dell’agito omicida o se sia l’effetto di una struttura di personalità già disturbata: forse entrambe le cose, l’una che si nutre dell’altra.

Come in uno dei casi che descriveremo, anche in quello accaduto al “Virginia Tech” fra le motivazioni dell’esclusione, del desiderio di rivalsa, delle difficoltà sociali è citata la condizione di immigrazione (Lee et al., 2007). L’essere immigrati, se è accompagnato da “marginalizzazione” cioè da esclusione sociale, è infatti un fattore che può favorire sentimenti di rivalsa anche estremi (Knoll, 2012).

Gli omicidi di massa motivati da vendetta costituiscono dunque il gruppo più numeroso: gli autori agiscono sia colpendo individui specifici, sia gruppi particolari di persone, sia indiscriminatamente per rivalsa nei confronti dell'intera società. Una delle rarissime mass murderer donna ebbe a dichiarare: "Un giorno mi ucciderò, ma prima porterò via con me un bel po' di persone" (Sylvia Seegrist in Schechter, 2003, pp. 14-21). Patrick Sherrill, nel 1986 in Oklahoma, uccise 14 colleghi dipendenti di un ufficio postale dopo essere stato ripreso e minacciato di licenziamento; il rancore di Marc Lepine verso le femministe fu la molla che lo spinse ad uccidere 14 studentesse di ingegneria dell'Università di Montreal nel 1989; Richard Baumhammers invece se la prese con gli immigrati, e a Pittsburg, nel 2000, uccise 5 appartenenti a minoranze etniche. La vendetta è alla base anche di alcuni massacri scolastici, come quello perpetrato nel 1998 in Arkansas contro 5 fra compagni e docenti da parte di due studenti, di soli 11 e 13 anni, e come quello della Columbine High School in Colorado, commesso nel 1999, il 20 aprile per commemorare il compleanno di Hitler (Dietz, 1986; Fox & Levin, 2003).

Levin ha elaborato un modello esplicativo-motivazionale dell'omicidio di massa basato su quattro fattori:

1. una vita di frustrazioni;
2. la disponibilità di armi da fuoco;
3. una condizione di destabilizzante perdita di controlli sociali;
4. un evento precipitante foriero di stress (i.e. divorzio, licenziamento) (Levin, 1987).

Effettivamente, la disponibilità di armi da fuoco è uno dei fattori che si incontra con frequenza nelle storie di omicidi di massa (Fawcett, 2014; Chappell, 2014) e che rende conto della possibilità di uccidere tante vittime in un breve lasso di tempo. Fra i mass murderer vi sono soggetti letteralmente affascinati dalle armi (anche uno dei nostri casi), che ne fanno collezione (Palermo, 2001, pp. 245-261) e che indulgono in fantasie riguardanti il loro uso, il che, secondo Gresswell e Hollin, tende a compensare sentimenti di frustrazione, ansia e basso livello di autostima: in pratica, il fascino suscitato dalle armi e la domestichezza con queste sarebbero effetti delle caratteristiche psicologiche che a loro volta hanno favorito i massacri. Ci sono però anche casi in cui le stragi sono state perpetrate con altri mezzi lesivi (Gresswell & Hollin, 1994).

Come per tutti gli autori di crimini violenti si riportano abusi, negligenze e maltrattamenti subiti in età infantile, ma si fa anche saggiamente notare che esperienze di tal fatta sono purtroppo relativamente comuni mentre i mass murderer – grazie al cielo – sono pochi (Gresswell & Hollin, 1994). In ogni caso, quello comunemente noto come "ciclo dell'abuso" è una spiegazione, e neppure universale, non una giustificazione.

Nella gran parte dei casi, dopo il massacro l'autore si suicida, oppure fa in modo di essere ucciso dalle forze dell'ordine (c.d. "suicidio indiretto") (Declercq et al., 2011; Fox & Levin, 2003; Hempel et al., 1999; Lester, 2002; Palermo, 2001, pp. 245-261; Schechter, 2003, pp. 14-21), o comunque non mette in atto particolari cautele per sottrarsi all'individuazione e alla cattura.

### 3. L'imputabilità: per esempio

Come abbiamo detto, non tutti i mass murderer sono gravi malati mentali, anche se – è assolutamente ovvio – non sono esempi preclari di armonia psichica, il che conduce il discorso alla loro responsabilità giuridica. Non solo, ma l'essere malati di mente non comporta eo ipso l'essere giudicati penalmente irresponsabili. Anche se gli ordinamenti italiano e dei diversi stati USA non sono identici, per gli omicidi di massa si può dire la stessa cosa che è stata detta efficacemente per i serial killer. Dietz, lo psichiatra che ha collaborato allo studio dell'FBI sugli autori di omicidi seriali, ha chiarito a proposito di costoro che: "A nessuno dei serial killer che ho avuto modo di studiare o visitare era applicabile la formula della infermità mentale, ma al contempo nessuno di loro era normale. Tutti erano affetti da turbe mentali. Ma nonostante questi disturbi [...] agivano sapendo quello che facevano e sapendo che era sbagliato. E sceglievano di farlo ugualmente" (Douglas & Olshaker, 1996); e per Douglas e Olshaker: "Sicuramente sono anormali. Sicuramente quello che fanno è 'malato'. Sicuramente soffrono di un grave disturbo o difetto caratteriale. [...] molta gente sembra non afferrare il concetto che *si possono avere problemi mentali o emotivi – anche gravi – ed essere tuttavia in grado di distinguere il bene dal male e conformare di conseguenza il proprio comportamento*" (Douglas & Olshaker, 1996)<sup>5</sup>.

Vediamo come.

**Caso 1.** YY, trentenne, del Ghana, si è reso responsabile di alcune aggressioni non letali e di 3 omicidi commessi nel maggio 2013, in un arco temporale che andava dalle 4.30 alle 6.30 di mattina.

Prima aggrediva A.C., cercando di colpirlo alla testa con una spranga di ferro; questi riusciva a parare il colpo e veniva ferito al polso. Successivamente si avvicinava minaccioso a G.Q., ma era dissuaso dall'aggressione dal ringhiare del cane di costui. G.Q., come la prima vittima, non denunciava il fatto. A questo punto si armava di un piccone con il quale colpiva F.N.; la vittima riusciva a riparare nell'androne condominiale. Anch'egli non reputava di dover denunciare il fatto.

È poi la volta di E.M., colpito al capo e all'addome, che uccideva accanendosi più volte sul corpo già esanime. Successivamente assassinava A.C. a picconate, "inferendo con sconvolgente brutalità" (così nel verbale di Polizia). La settima ed ultima aggressione, e sono oramai le 6.30, ai danni di D.C., la cui uccisione è ripresa da un filmato di videosorveglianza che ne testimonia con tragica efficacia la ferocia.

Ha precedenti relativi alla partecipazione ad una protesta violenta avvenuta presso un centro di accoglienza per immigrati extracomunitari di Bari. In seguito a ciò fu rinchiuso nel carcere di Lecce, dove, in uno scatto d'ira, rompeva un televisore e, secondo l'agente di custodia verbalizzante, neppure era nuovo ad episodi di tal fatta; il compagno di cella ebbe a riferire: "gli chiedevo perché avesse rotto la TV e lo stesso mi faceva capire con ampi gesti di avere problemi mentali".

5 Il corsivo è nostro



Dopo gli omicidi fu immediatamente condotto in carcere dove gli furono prescritti antipsicotici.

I colloqui peritali si sono svolti con l'ausilio di un'interprete dato che, a parte qualche parola di inglese, YY parla solo un dialetto ghanese. L'interprete funge anche di tanto in tanto da mediatore culturale; i periti si sono comunque premurati di consultare la letteratura scientifica concernente le sindromi culturalmente caratterizzate e la cultura del paese d'origine del soggetto, anche per evitare ogni confusione fra credenze locali a noi estranee e sintomi psicopatologici.

È stata effettuata anche una valutazione neuropsicologica.

Del racconto di vita giova riferire che il fratello, pare a causa di una non meglio precisata malattia di mente, tentò di uccidere la madre a colpi di machete e fu poi ammazzato dai compaesani accorsi.

YY dal Ghana si recò in Libia, da là a Lampedusa, poi fu in un centro per immigrati a Bari, quindi soggiornò brevemente in Svizzera dove subì un intervento chirurgico al ginocchio; venne a Milano nel marzo del 2013.

Nella nostra città visse per i due mesi precedenti gli omicidi completamente "allo sbando", senza lavoro, dormendo per strada o in ricoveri di fortuna, nutrendosi saltuariamente. Racconta: "cercavo di chiedere a delle persone che incontravo ... però nessuno mi dava retta quindi ognuno andava per la propria strada"; "Tutti giravano la faccia". Anche le persone di colore che incontrava lo scansavano o facevano finta di non capire quello che diceva.

Intanto si erano ripresentate le allucinazioni acustiche che già si erano appalesate a Lecce. Richiesto specificamente afferma di non credere che le "voci" provenissero dagli spiriti maligni o dai Moati (spiriti della tradizione ghanese). Le voci gli rivelano pure che è il creatore del mondo (tematica delirante megalomane).

Tali allucinazioni, peraltro, non gli "imponessero" le aggressioni, semmai gli suggerivano. Con le sue parole: "In Africa c'è la parte nord e la parte centrale, che è la zona dove vivo io, e di solito si usa lottare per il terreno ... mi dicono che sono io quello che ho creato questi terreni ... avendo visto e sentito che in Africa si sta litigando per i terreni tra la popolazione del nord e del sud e essendo io il creatore di questi terreni io stesso sto soffrendo allora io non capivo il motivo e per rabbia ho preso e ho colpito questa persona".

Riferisce anche di allucinazioni olfattive.

Fra le motivazioni ai delitti anche il rancore: "visto che sono io il creatore e poi io dormivo in mezzo alla strada, avevo freddo, non avevo da mangiare ... tutti questi problemi li ho accumulati e mi hanno condotto a fare quello che ho fatto".

Ulteriore "motivazione" sarebbe quella dell'omicidio come perversa richiesta d'aiuto, in un mondo in cui nessuno gli dava retta. Addirittura avrebbe voluto essere catturato "così finiva tutto", il freddo e le sofferenze causate dalle voci. Ed anche: "pensavo mi sparassero", quasi un suicidio per interposta persona.

Racconta di essersi procurato il piccone perché la prima arma non era stata abbastanza efficace.

Ambivalente la valutazione morale: "pur sapendo di aver fatto una cosa sbagliata l'ho fatta". In compenso le voci gli dicevano che faceva bene a colpire "fino alla morte".

La diagnosi è quella di una psicosi schizofrenica, ciò non di meno nelle considerazioni psicopatologico forensi si delineano anche ricostruzioni criminogenetiche e criminodinamiche. In pratica, il periziando, affetto da psicosi e con ridottissime capacità linguistiche, si è trovato al rientro in Italia dalla Svizzera in condizioni di lotta per la sopravvivenza non avendo la possibilità né le capacità di organizzarsi per soddisfare i bisogni primari (cibo, igiene, luogo sicuro ove riposare, persone cui fare riferimento). Tale condizione di stress non può che avere gravemente esacerbato la patologia di base, aggravando la sintomatologia delirante ed allucinatoria e la compromissione cognitiva.

Peraltro, YY non ha commesso gli omicidi in una condizione di totale assenza di coscienza, di automatismo, del tutto travolto dalla malattia. Anche se nel determinismo degli atti la patologia ha avuto un ruolo importante, non può dirsi che la malattia abbia agito al suo posto. Egli, per esempio, ricorda la numerosità delle vittime, il loro genere, le sequenze degli atti, le armi usate; a tale ultimo proposito, si è anche procurato un'arma più efficiente della prima.

I motivi da lui riferiti sono sì in gran parte patologici, ma assieme a questi ne riporta anche altri, quali il rancore e la frustrazione per non essere ascoltato da nessuno, e poi la motivazione dell'omicidio come paradossale richiesta d'aiuto e come "suicidio indiretto" ("pensavo mi sparassero"). Le stesse "voci", come s'è detto, gli suggerivano più che imporgli l'agito. Benché ambivalenti, egli ha anche avanzato valutazioni morali circa i propri gesti.

Tutto ciò conduce ad una valutazione di capacità di intendere e di volere grandemente scemata, ma non abolita.

Si riscontrano alcuni degli indicatori interni e pressoché tutti gli indicatori esterni di pericolosità sociale, in particolare: situazione di vita elevatamente stressogena sul piano della soddisfazione dei bisogni primari (casa, cibo, protezione); assenza di sostegno familiare e di reti di riferimento/sostegno extrafamiliari valide; era stato già diagnosticato come malato di mente e gli erano stati già prescritti e somministrati farmaci, ma aveva interrotto l'assunzione una volta lasciato a se stesso; l'isolamento sociale in cui versa impedisce poi che qualcuno riconosca le sue condizioni, se ne occupi, lo esorti a curarsi, avverta chi potrebbe intervenire. La pericolosità viene pertanto giudicata "elevata".

**Caso 2.** Nell'aprile del 2010, nel mantovano, XX uccideva 3 persone nell'arco di meno di un'ora e in luoghi distanti pochi chilometri, spostandosi dall'uno all'altro con la propria autovettura.

I colpi d'arma da fuoco furono molti per ogni vittima; all'omicida furono sequestrati un fucile semiautomatico, una pistola semiautomatica, una pistola a tamburo, numerosissime munizioni. Frequentava il poligono di tiro e le armi erano detenute legalmente.

Le vittime erano rispettivamente l'ex moglie, una vicina di casa e un conoscente: nei confronti di tutti costoro l'omicida riteneva di avere motivi di rancore. Da tempo rimuginava circa i torti, le offese e i soprusi a parer suo subiti, coinvolgendo nelle idee persecutorie anche i giudici e l'avvocato che lo aveva assistito.

In particolare, XX aveva intrapreso una serie di cause legali contro le vittime che lo avevano molto provato eco-

nomicamente. Con la vicina di casa, inoltre, i dissapori erano di antica data. Era anche rimasto senza un lavoro fisso. La notizia che avrebbe dovuto pagare una forte somma all'ex moglie pare essere stata l'ultimo evento stressogeno che ha innescato la furia omicida.

I diversi testimoni – compresa la madre – ritraggono il mass murderer come persona schiva, riservata, anzi: “come se fosse sempre sulla difensiva”, ma mai violento. Solo la moglie aveva riferito ad amici che con lei violento lo era stato; non lo denunciò. Di se stesso dice che a scuola era “molto isolato” e veniva preso in giro, sicché non aveva frequentazioni; perfino più tardi: “per me gestire i rapporti interpersonali è molto difficile, lo è adesso ma allora era peggio ancora, era proprio una cosa impossibile, avevo sempre paura”.

Un ex collega riferì che gli aveva manifestato l'intenzione di uccidere la moglie e addirittura gli mostrò una pistola, ma che non lo prese sul serio.

La moglie di una delle vittime, che assistette all'omicidio del marito, durante la sparatoria lo descrive “calmo, lucido, freddo”.

Dopo la strage telefonò ad alcune persone dicendo di volersi suicidare ma di non averne il coraggio, e piuttosto di sperare che le forze dell'ordine – che si era fermato ad attendere – gli sparassero. Disse anche che era da giorni che pensava di “farla finita”, e che questa era ancora l'intenzione al risveglio il giorno dei delitti. Poi però, vedendo la moglie presso la cui abitazione si era recato: “non lo so, io non pensavo, quando l'ho vista m'è partito qualcosa..., prima ero disperato, un attimo dopo ero furioso, sono partito da una fase all'altra ... l'idea di vedere lei in macchina ... Tutte le volte che la vedevo andavo in depressione, quella volta lì invece non è stata depressione, è stata proprio rabbia”. Successivamente tornò a casa propria dove uccise la vicina, quindi si recò presso l'abitazione della terza vittima: “avevo rabbia, ero nel tunnel, ricordo solo una rabbia, la testa era solo lì, rabbia”.

Poco chiaro il ruolo del medico curante, che testimonia che il mass murderer non soffriva di alcuna patologia particolare, mentre XX assumeva benzodiazepine e antidepressivi (Lexotan e Laroxyl); il Laroxyl era assunto direttamente dalla bottiglietta, “a gogò”, senza calcolarne il dosaggio. In carcere gli verranno prescritti uno stabilizzatore dell'umore e un antipsicotico, e formulata diagnosi di disturbo bipolare tipo I. La perizia addiverrà invece alla diagnosi di Disturbo di Personalità Schizoide sulla quale, nella settimana precedente gli omicidi, si sarebbe innestato un grave scempenso depressivo.

La conclusione circa l'imputabilità fu che le sue capacità di intendere e di volere al momento dei fatti fossero grandemente scemate ma non abolite, così argomentando: “La personalità schizoide ha esposto il signor XX a sviluppare un grave quadro di disturbo dell'umore, uno stato mentale acuto di significativa instabilità, caricato, involuto dentro una spirale depressiva, oscillante tra la auto punizione e la auto giustificazione sulla base di un deliroide vittimogeno, comunque incupito nella atmosfera di idee dominanti di rovina economica. Questo quadro rappresenta una infermità patologica che ha condizionato l'azione delittuosa, ne ha dato senso, ma [...] lo stato depressivo, per quanto grave non era sostenuto da scempenso psicotico, con ideazione

delirante congrua o incongrua, in grado di sovvertire, disorganizzare lo psichismo al punto da escludere la capacità di intendere e di volere, la prima quale capacità di rendersi conto del disvalore del proprio comportamento, la seconda quale capacità di controllare, differire, canalizzare diversamente le spinte pulsionali distruttive”

Si rilevavano, fra l'altro, l'appropriatezza del tipo di armi usate per ogni specifica situazione, l'efficacia nelle azioni di fuoco, la determinazione del comportamento al fine di raggiungere l'obiettivo, il non aver ferito nessuno dei testimoni, spostandone addirittura uno di peso senza fargli male, l'essere stato in grado di guidare per allontanarsi dalle scene dei crimini.

Fu giudicato socialmente pericoloso.

**Caso 3.** In questo terzo caso l'omicidio di massa fu seguito dal suicidio dell'autore. Fu bensì richiesta una consulenza “sugli atti” per accertare la patologia di cui era affetto, ma rivolta in particolare a comprendere le eventuali responsabilità dei medici che rilasciarono il nulla osta e la certificazione per il rinnovo del porto d'armi. Assenti, quindi, le notizie dirette.

Quelle indirette sono le univoche testimonianze dei vari psichiatri che nel corso della vita lo curarono e lo diagnosticarono come affetto da gravi “Disturbo ossessivo-compulsivo” e “Disturbo di personalità” non meglio precisato. Fatto sta che ZZ ottenne lo stesso il nulla osta e la certificazione per il rinnovo del porto d'armi.

Secondo le testimonianze dei genitori la patologia si manifestò già in età adolescenziale; abbandonò la scuola e non fu ritenuto idoneo al servizio militare.

Mise in atto più tentativi di suicidio e fu anche ricoverato in una clinica psichiatrica.

Lo si descrive come insicuro, bisognoso di affermazione, timoroso delle critiche, ma anche con una modalità di risoluzione aggressiva della tensione interiore, della sconfitta, della frustrazione, senza che intervenisse in lui alcuna resipiscenza del danno provocato o alcuna autocritica.

Al momento dei delitti era trentenne.

Colpisce a morte per prima la moglie, inutilmente rifugiata nel bagno di casa, sparandole alla schiena. Poi scende dall'inquilina, le spara quattro volte attraverso il varco della porta socchiusa e la uccide. Risale nel proprio appartamento, si barriera dentro e dalla finestra comincia a sparare sulle gente che passa per strada. Colpisce tre persone – una delle vittime resterà paralizzata –, altre si salvano gettandosi a terra, dietro le macchine in sosta. Ammazza anche il cane, un barboncino bianco. Poi si infila in bocca la canna della calibro 45 e tira il grilletto.

Dei rapporti fra i due coniugi i vicini raccontano che la moglie “era segregata in casa. Il compagno la intimidiva, la considerava un oggetto, come le sua macchine. Una proprietà di cui era gelosissimo”.

Il mass murderer aveva collezionato un vero e proprio arsenale, fra cui la pistola Kimber calibro 45 che userà per il massacro, più le scorte di proiettili, coltelli, un'ascia. Leggeva riviste come “Carabine”, “Panorama difesa”, “Soldier of fortune”, “Armi e tiro”, e via elencando (per inciso, alcune ricerche statunitensi hanno ritrovato un rapporto fra abbonamento a queste riviste e inclinazione alla violenza, Lester, 1993).

Sul citofono di casa aveva il simbolo dell'anticristo, il numero 666, sulla porta una svastica, al balcone aveva esposto la bandiera americana in risposta a quelle della pace appese dagli inquilini.

In zona lo chiamavano "il pazzo", e in effetti aveva combinato numerosi "dispetti," come buttare biciclette dalla finestra, scrivere lettere minatorie, accendere la radio a tutto volume alle cinque di mattina, prendere a calci i gatti, urlare quando la mattina il rumore della caldaia lo infastidiva.

## Conclusioni

I casi da noi riportati hanno molte analogie con quelli descritti da altri studiosi: si tratta di autori maschi, gli omicidi sono motivati da rancore, i soggetti sono socialmente poco partecipi o francamente isolati, talora hanno (troppa) dimestichezza con le armi, le uccisioni sono perpetrate con apparente lucidità, in un caso alla strage segue il suicidio e negli altri due è citato un intento di "suicidio indiretto".

Peraltro, se la valutazione preventiva di pericolosità, sia per i sani che per i malati di mente, è molto difficile anche per i tanti fattori in gioco, ciò vale a maggior ragione per i mass murderer perché essi sono – fortunatamente – pochi, ed è pertanto difficile avere a disposizione un numero sufficiente di dati tale da individuare i fattori di rischio promozionali al loro comportamento.

Si aggiunga che spesso si tratta – come s'è detto – di persone socialmente isolate, per le quali quindi può darsi che nessuno si accorga di eventuale disagio o vero e proprio disturbo mentale, e con tratti psicologici che li rendono particolarmente riluttanti a rivolgersi ai servizi di salute mentale.

Qualcuno però malato di mente lo è, e in USA c'è chi ha incolpato della "improvvisa" esplosione di violenza di questi casi le inadempienze del servizio psichiatrico, in particolare lo smantellamento degli ospedali pubblici, e il pregiudizio della assoluta non pericolosità dei malati di mente (Fawcett, 2014; Tanat, 2007). Il fatto che costoro non siano elettivamente pericolosi, che non lo siano più dei sani come si pensava un tempo non deve però portare al pregiudizio uguale e contrario per il quale non siano mai a rischio di commettere atti violenti.

In pratica, alla luce di quanto emerge dai nostri casi e dalla Letteratura scientifica, la prevenzione può operarsi a diversi livelli. Per cominciare al livello dei conoscenti e dei parenti degli "aspiranti mass murder" qualora costoro non siano totalmente isolati: i segnali di aggressività non vanno sottovalutati, ed a maggior ragione gli avvertimenti espliciti. In uno dei nostri casi, un collega del futuro omicida non aveva preso sul serio le sue parole di minaccia nei confronti della moglie che sarà una delle vittime.

Il secondo livello è quello degli psichiatri: come s'è avuto modo di dire, la prevenzione è difficile anche in questo settore, pure per la penuria di articoli scientifici sugli omicidi di massa. Un lavoro che ha analizzato 144 casi di pazienti che avevano minacciato aggressioni letali, 8 dei quali avevano parlato di omicidi di massa, ha trovato che i fattori da considerare con preoccupazione sono la disponibilità di mezzi, la pianificazione, la messa in opera di atti preparatori, la presenza di fantasie di vendetta (Warren et al., 2011).

Un altro livello riguarda la responsabilità dei mezzi di comunicazione: per evitare fenomeni di imitazione, sostiene Knoll (2012), l'autore delle stragi non dovrebbe essere né glorificato né demonizzato, e, più in generale, dovrebbe essere prestata minore attenzione all'omicida e maggiore alle vittime. Non solo nei casi di mass murder, aggiungiamo noi.

Discorso a sé va riservato alle armi: in Italia la legislazione è più restrittiva di quanto non sia, per esempio, negli Stati Uniti; sta di fatto che in uno dei nostri casi la disponibilità di armi legalmente detenute ha giocato un ruolo nella carneficina. In ogni caso, la ricerca criminologica avverte che la diffusione degli omicidi di massa è inversamente proporzionale alla tolleranza nella legislazione sulla disponibilità di armi da fuoco (Rosenbaum, 2012). Uno studio effettuato in Australia ha dimostrato che nei 18 anni precedenti il varo di una legge più restrittiva in materia di armi ci sono stati 13 assassini di massa perpetrati con armi da fuoco, nei 10 anni successivi alla legge non ve n'è stato nessuno (Knoll, 2012).

Certo, non tutto si può scongiurare e non sempre quel che accade è colpa di qualcuno, però nei casi da noi riportati abbiamo visto persone ignorate dalle istituzioni, patologie sottovalutate dai medici, soggetti coperti dai parenti. Un po' più di alfabetizzazione criminologica sarebbe proprio superflua?

Inoltre, per fortuna i casi di omicidi di massa sono relativamente pochi, ciò non di meno, per i sopravvissuti, per le famiglie e gli amici delle vittime, persino per i famigliari dell'autore si dovrebbero immaginare programmi di assistenza psicologica; non stupisce che siano fra l'altro segnalati casi di Disturbo da stress post-traumatico (Hawdon & Ryan, 2012) (per inciso: anche qui la previsione non dovrebbe riguardare solo il caso degli omicidi di massa).

In sostanza, in termini di prevenzione, anche terziaria, quel che si rende necessario e che a tutt'oggi è carente o assente del tutto è:

- l'identificazione dei fattori di rischio all'interno della popolazione generale, di quella che accede ai servizi, di quella in stato di detenzione (magari per altri reati);
- l'identificazione e la somministrazione di programmi di trattamento specifici per questi autori di reato e per le vittime sopravvissute, o i loro cari.

## Riferimenti bibliografici

- Bruno F., Minicangeli M. (2004). *Ammazzo tutti – I Mass murders italiani*. Viterbo: Stampa alternativa.
- Chappell D. (2014). Firearms regulation, violence and the mentally ill: A contemporary Antipodean appraisal. *International Journal of Law and Psychiatry*, 37(4), 399-408.
- De Pasquali P. (2001). *Serial killer in Italia*. Milano: FrancoAngeli.
- Declercq F., Audenaert K. (2011). Predatory Violence Aiming at Relief in a Case of Mass Murder: Meloy's criteria for Applied Forensic Practice. *Behavioral Sciences and the Law*, 29: 578-591.
- Dietz P.E. (1986). Mass, Serial and Sensational Homicides. *Bulletin of the New York Academy of Medicine*, 62, 447-90.
- Douglas L., Olshaker M. (1996). Cit. *Mind Hunter*. Milano: Rizzoli.
- Fawcett J. (2014). Mass murder, non treatment of severe mental illness, and available firearms. The perfect storm. *Psychiatric Annals*, 44(5), 206.

- Fox J.A., Levin J. (2003). Mass Murder: An Analysis of Extreme Violence. *Journal of Applied Psychoanalytic Studies*, 5, 47-64.
- Gray B.T., Hempel A.G., Meloy J.R., Mohandie K., Shiva A.A. (2001). Offender and Offense Characteristics of a Nonrandom Sample of adolescent Mass Murderers. *Journal of the American Academy of Child Adolescent Psychiatry*, 40(6), 719-728.
- Gresswell D.M., Hollin C.R. (1994). Multiple murder: a review. *British Journal of Criminology*, 34, 1-14.
- Hawdon J., Ryan, J. (2012). Well-being after the Virginia Tech murder: The relative effectiveness of face-to-face and virtual interactions in providing support to survivors. *Traumatology*, 18(4), 3-12.
- Hempel A. G., Meloy J. R., Richards, T. C. (1999). Offender and offence characteristics of a nonrandom sample of mass murderers. *The Journal of the American Academy of Psychiatry and the Law*, 27(2), 213-225.
- Hickey E. (1991). *Serial Murderers and Their Victims*. Brooks/Cole, Pacific Grove.
- Holmes R.M., Holmes S.T. (1992). Understanding Mass Murder: A Starting Point. *Federal Probation*, 56, 53-61.
- Holmes R., De Burger J. (1985). Profiles in terror: The serial murderer. *Federal Probation*, 59(3), 29-34.
- Knoll J.L. (2012). Mass murder: Causes, classification, and prevention *Psychiatric Clinics of North America*, 35(4), 757-780.
- Knoll J.L., Meloy J.R. (2014). Mass murder and the violent paranoia spectrum. *Psychiatric Annals*, 44(5), 236-243.
- Langman P. (2009). Rampage school shooters: A typology. *Aggression and Violent Behavior*, 14, 79-86.
- Lee J., Lee T.S., Ng B.Y. (2007). Reflections on a Mass Homicide. *Annals Academy of Medicine*, 36, 6, 444-447.
- Lester D. (1993). Controlling crime facilitators. *Crime Prevention Studies*, 28, 1-8.
- Lester D. (2002). Trends in mass murder. *Psychological Reports*, 90, 11-22.
- Levin J. (1987). Why his last shot blew the truth away. *The Sunday Times*, 23, 23.
- Levin J., Madfis E. (2009). Mass murder at school and cumulative strain. *American Behavioral Scientist*, 52(9), 1227-1244.
- Merzagora Betsos, I. (2006). *Criminologia della violenza e dell'omicidio, dei reati sessuali, dei fenomeni di dipendenza*. Padova: Cedam.
- Palermo G.B. (2001). *Aggressività e violenza oggi: Teorie e manifestazioni*. Noceto: Essebiemme.
- Rappaport R.C. (1988). The Serial and Mass Murderer: Patterns, Differentiation, Pathology *American Journal of Forensic Psychiatry*, 9, 38-48.
- Rosenbaum J. (2012). Gun utopias? Firearm access and ownership in Israel and Switzerland. *J. Public Health Policy*, 33, 46-58.
- Schechter H. (2003). *Furia omicida*. Milano: Sonzogno.
- Tanat E. (2007). Virginia Tech Mass Murder: A Forensic Psychiatrist's Perspective. *The Journal of the American Academy of Psychiatry and the Law*. 35, 2, 152-153.
- Turvey B.E. (2008). *Criminal Profiling. An Introduction to Behavioral Evidence Analysis*. Elsevier.
- Warren L.J., Mullen P.E., Ogloff J.R. (2011). A clinical study of those who utter threats to kill. *Behavioral Science and the Law*, 29, 141-154.

## “Non si sa come”, ovvero il passaggio all’atto come corto circuito della narrazione

### “Non si sa come”: acting-out as the fall of self-narrative competence

Cristiano Barbieri • Tullio Bandini • Alfredo Verde

#### Abstract

The purpose of this paper is to examine the way in which Luigi Pirandello depicts crime, its origins and its meanings. To this end, a Pirandello’s drama, “Non si sa come”, composed by the author in the summer of 1934, is analysed, describing the path that can lead, via the fall of self-narrative competence, to destroy himself and / or the other.

Count Romeo Daddi, although in love with his wife Bice, has betrayed her with Geneva, his friend and childhood companion Giorgio Vanzi’s wife. Such behaviour, which Pirandello defines as innocent, because it has not been consciously desired by the protagonists, recalls to the Count another transgression, a crime, defined by himself as innocent as the former: the killing of a young boy for a trivial reason. The following idea that his wife Bice, such as Geneva, can unwittingly betray or have betrayed him with Nicholas Respi, another family friend, and the torment that goes with it, in the growing frenzy of his words, leads all to a tragic end: the killing of Romeo by Giorgio.

This story, from the point of view of criminological narratology, becomes an explanatory model of impulsive crimes, since the genesis and dynamics of criminal behavior described remand to a primordial mode of psychic functioning, expressed also in self-centered, narcissistic narratives, strictly associated with the acting-out. In such primitive communicative dimension, the dialectics between reason and emotion, and the inter-subjective constitution of the “other” get lost: in the end, it all boils down to a total chaos of emotions, in which it is always destructivity that prevails.

**Key words:** *acting-out*, impulsive crime, Pirandello, narratology, fall of self-narrative

#### Riassunto

Scopo del presente contributo è quello di esaminare l’approccio di Luigi Pirandello al problema del delitto, delle sue origini e dei suoi significati. A titolo esemplificativo, perciò, si prende spunto da *Non si sa come*, dramma composto dall’Autore nell’estate del 1934, e si analizza il percorso descrittivo in base al quale l’essere umano, ad un certo punto, può essere così suggestionato dalle sue parole, da divenire vittima di se stesso e giungere così all’annientamento di sé e/o dell’altro.

Il conte Romeo Daddi, seppur innamorato della moglie Bice, l’ha tradita con Ginevra, moglie dell’amico e compagno d’infanzia Giorgio Vanzi, ufficiale di marina. Questo delitto, che Pirandello definisce come innocente, perché non voluto dai protagonisti, fa ricordare al conte un altro reato, altrettanto innocente: l’uccisione da parte sua di un ragazzino per un futile motivo. Il pensiero poi che anche la moglie Bice, come Ginevra, possa tradirlo, senza volerlo, con Nicola Respi, altro amico di famiglia, scatena in lui un tormento che, nel crescente parossismo delle sue parole, porta ad un tragico epilogo: l’uccisione di Romeo da parte di Giorgio con un colpo di pistola.

Tale racconto, dal punto di vista della narratologia criminologica, assurge a paradigma esplicativo dei c.d. reati d’impeto, poiché la genesi e la dinamica dei comportamenti delittuosi qui raccontati sembrano chiamare in causa modalità primitive di funzionamento psichico. Esse, del resto, come e in quanto arcaiche, si rivelano tanto più devastanti, quanto più si esprimono in narrative auto-centrate, auto-referenziali, narcisistiche, connesse al passaggio all’atto violento. In questa primordiale dimensione comunicativa, infatti, non esiste dialettica tra razionalità ed affettività, per cui viene meno la costituzione inter-soggettiva dell’altro e, alla fine, tutto si riduce ad un marasma di emozioni, nel quale è destinata a prevalere sempre e soltanto la distruttività.

**Parole chiave:** passaggio all’atto, reato d’impeto, Pirandello, narratologia, corto-circuito narrativo

Per corrispondenza:

CRISTIANO BARBIERI, Sezione di Medicina Legale e Scienze Forensi, Università degli Studi di Pavia, Via Forlanini n.12, 27100, Pavia, 0382.987800, cristiano.barbieri@unipv.it

TULLIO BANDINI, Dipartimento di Scienze della Salute, Unità di Criminologia, Università degli Studi di Genova, Via De Toni n.12, 16132, Genova, 010.3537890, tbandini@unige.it

ALFREDO VERDE, Dipartimento di Scienze della Salute, Unità di Criminologia, Università degli Studi di Genova, Via De Toni n.12, 16132, Genova, 010.3537897, a.verde@unige.it

## “Non si sa come”, ovvero il passaggio all’atto come corto circuito della narrazione

«Che debbo venire a fare io,  
in un paese dove è possibile tutto questo?  
Dove l’imbroglio e la disonestà da una parte,  
e l’incapacità e la burbanza dall’altra,  
imperano e non lasciano scampo?»  
(Pirandello, 1929, p.180)<sup>1</sup>

### 1. Premessa

Questo contributo si colloca all’interno dell’approccio narratologico, che in criminologia rappresenta ormai una realtà consolidata dal punto di vista non solo teorico-epistemico, ma anche metodologico-pratico. Infatti, la configurazione delle tipologie dei racconti sul crimine e sulla reazione sociale implica necessariamente non solo la ricostruzione di percorsi esplicativi della genesi e della dinamica del comportamento del reo, ma anche la comprensione delle modalità interattive della vittima con il suo carnefice, nonché lo studio delle pratiche narrative e delle pratiche discorsive all’interno delle quali le precedenti si inseriscono, e che legittimano l’intervento sociale e penale<sup>2</sup>.

In questa prospettiva, la criminologia narratologica costruisce/interpreta per ogni singolo caso di cui si occupa ciò che la narratologia definisce come “intreccio” (*plot*) e che l’ermeneutica qualifica come “atto poetico” (*mise en intrigue*), nel senso di produzione che ordina, in un insieme concordante, elementi distaccanti e discordanti, e che era già stata indicata come “composizione dei fatti” (“*systasis ton pragmaton*”) nella *Poetica* aristotelica<sup>3</sup>. Quella costruita si prefigura quale interpretazione non soltanto di condotte e di avvenimenti, più o meno riordinati e riordinabili sul piano cronologico, ma soprattutto di motivazioni, implicazioni e scopi, nella connessione sintetica assicurata dall’unità di un’azione complessa che mostra il nesso tra gli eventi in modo tanto teleologico, quanto sinottico<sup>4</sup>. Ne deriva che uno o più frammenti di verità possano rinvenirsi in ogni costruzione narrativa, per cui ciò che chiamiamo verità può derivare, quasi di per sé, dal fatto che le fonti di questa con-

dividono le stesse organizzazioni ideologiche e le stesse costruzioni linguistiche; cioè, in altri termini, dal fatto di trovarsi, alla fin fine, all’interno del medesimo foucaultiano “discorso”<sup>5</sup>.

Scopo del presente contributo è quello di illustrare la posizione di Luigi Pirandello sul crimine, sulle sue origini e sui suoi significati, nonché sulla narrazione che egli ne fa, per cui, a titolo esemplificativo, si esamina *Non si sa come*<sup>6</sup>, dramma in tre atti composto nel luglio del 1934<sup>7</sup>, nel quale si analizza come e perché l’essere umano, ad un certo punto, possa essere così suggestionato dalle proprie parole, da divenire vittima di se stesso e da giungere alla distruzione di sé e/o dell’altro.

### 2. Non si sa come: la trama della commedia

Il conte Romeo Daddi è un uomo rispettabile, serio, innamorato di sua moglie Bice e da lei ricambiato, nonostante ella sia corteggiata dal marchese Nicola Respi, del quale il conte è profondamente geloso. Tuttavia, egli la tradisce, perché cede al fascino di Ginevra, moglie del suo buon amico Giorgio Vanzi, ufficiale di Marina<sup>8</sup>. Dopo il fatto, la donna

1 L’edizione di riferimento delle lettere di Pirandello a Marta Abba è quella del 1995, a cura di Benito Ortolani.  
2 Per approfondimenti sul punto, cfr. Francia, Verde & Birkhoff (1999); Barbieri & Roncaroli (2005); Barbieri & Verde (2007); Barbieri & Roncaroli (2008); Francia (2010b); Verde & Barbieri (2010); Barbieri & Verde (2014); Barbieri (2014).  
3 Si fa qui riferimento alla *Poetica* di Aristotele (50a 15) nella versione a cura di Diego Lanza (1987, Milano: BUR), p.137; per ulteriori approfondimenti, cfr. l’edizione curata da Domenico Pesce (1995, Milano: Rusconi) e quella curata da Andrea Barabino (1999, Milano: Mondadori).  
4 Per approfondimenti, cfr. Curi (2002); Galli (2003); Revaz (2009).

5 Si ricorda sinteticamente che, per Foucault, il discorso rappresenta il luogo dall’articolazione produttiva del potere e del sapere, nel senso che l’unica verità possibile coincide con ciò che il potere determina e impone come conoscenza. Infatti, l’opinione (*doxa*), grazie al potere, diventa una vera e propria conoscenza (*episteme*) e il discorso egemone, alla fine, costruisce la verità. Ecco perché l’unica verità che possiamo conoscere è data dal discorso e dal linguaggio, nei quali e dai quali essa stessa è formata (cfr. Foucault, 1967, 1971, 1972, 1978).  
6 L’edizione di riferimento è la seguente: Pirandello, L. (1934). *Non si sa come*. In: S. Campailla (Ed.). (2009), *Pirandello. I romanzi, le novelle e il teatro. Edizioni integrali* (pp. 3310-3343). Roma: Newton Compton Editori.  
7 L’opera sarebbe stata composta nell’arco cronologico di un mese durante un soggiorno dell’Autore a Castiglioncello, frazione del comune di Rosignano Marittimo (Livorno).  
8 Cfr. il seguente dialogo:  
- ROMEO: “...Tu sei così pura, ma vedi, Bice, per tutti i delitti voluti, c’è la condanna della carcere, si va in prigione. Ma per chi non li ha voluti e li ha commessi come me - delitti veri, quest’ultimo per cui sono ancora qua ad attendere: aver tradito l’amico ch’era per me un fratello, avergli preso la moglie ch’era mia ospite - ti pare che non ci voglia una condanna? Dev’esserci! E io l’ho trovata (Si alza). La mia condanna dev’essere il contrario della carcere: fuori, fuori, dove non c’è più niente di stabilito, di solido, case, relazioni, contatti, consorzio, leggi, abitudini; più nulla: la libertà, ecco, la libertà come condanna...”;  
- GIORGIO: “Qua non è morto nessuno: non è stato nulla!”  
- ROMEO: “Nulla, per te! Ma, metti che tua moglie, una mat-

non intende proseguire la relazione, perché, innamorata del marito, vuole salvare il suo matrimonio, mentre Romeo Daddi ricorda di colpo (in realtà, riannette alla coscienza un ricordo “rimosso”) di aver ucciso, durante l’adolescenza, un altro ragazzo<sup>9</sup>. In altre parole, la seconda trasgressione – cioè il tradimento della moglie fedele – risveglia in lui la memoria di un delitto commesso in età adolescenziale, anch’esso (a suo dire!) “innocente”; ambedue le trasgressioni, del resto, vengono presentate come involontarie: la seconda, perché agita in un momento di debolezza e di smarrimento; la prima, in un impeto d’ira<sup>10</sup>. A questo punto, il conte “impazzisce”, non tanto per il rimorso per le azioni commesse, quanto piuttosto in seguito alla compulsiva ricerca delle motivazioni profonde che lo hanno spinto a compiere i due gesti; ricerca questa che si traduce in una rimuginazione così radicale, da risultare ossessiva e che sfocia in un argomentare sfrenato e ripetitivo, a tratti francamente logorroico, che non può più essere controllato e che finisce con il prendere il sopravvento su tutto<sup>11</sup>. Nel cre-

scente parossismo, le parole dei personaggi rivelano non solo il tormento di Romeo, che non riesce a rendersi conto delle motivazioni per cui si è trasformato, “non si sa come”, in un assassino, ma anche il desiderio di Ginevra e di Bice di cancellare il fatto (il meccanismo di difesa della repressione, del resto, consiste nell’allontanare consapevolmente un contenuto di pensiero). Nell’impostazione delle due donne, infatti, il delitto consiste non nel compiere azioni tanto illecite, quanto inspiegabili, ma nel portare alla luce ciò che è stato a lungo celato e deve rimanere tale, appunto perché incomprensibile, *non narrato*. Presto il discorso del Conte, sempre più farraginoso, pressante e gravido di interrogativi, coinvolge anche Giorgio Vanzi, che precipita in una spirale di confusione e di vendetta; e, anche se costui è ufficiale di Marina, alla fine “perde la bussola” e uccide il Conte con un colpo di pistola<sup>12</sup>.

Se quindi per Pirandello perdere il raziocinio è un fatto umano, anche se molto rischioso, in quanto potenzialmente distruttivo, lo smarrimento della ragione vero e proprio si verifica solo quando l’attività di raccontare la propria storia produce narrazioni di sé non favorevoli alla vita, altrui o propria: in tal caso, emerge quello che Lacan ha definito il “Reale”, quello che non può, non deve esser visto, e che spesso il moralismo rifiuta di considerare: la colpa, il peccato, l’orrore<sup>13</sup>. È dunque l’opera di auto-definizione e di autoriconoscimento dell’uomo che in alcuni casi può essere spinta fino all’auto-distruzione e provocarne la morte, poiché la sua parola diviene una forma di confessione e di espiazione che non produce alcun effetto assolutorio, ma porta alla morte<sup>14</sup>: non a caso, fino a quando tutto rimane sepolto nel fondo della coscienza, l’essere umano rimane tranquillo, mentre, quando il soggetto parla e racconta, cioè crea la propria biografia e costruisce se stesso, segna al contempo il proprio ineluttabile destino, perché, come Pirandello fa dire a Romeo, “... *conoscersi è morire*”.

Tali considerazioni inducono a proporre un percorso di tipo interpretativo ed esplicativo che, nella novella pirandelliana, sembra trovare adeguati riscontri; percorso che il-

tina, si svegli: è accanto a te e t’ha tradito? – in sogno, ma t’ha tradito – Non se ne fa un rimorso. Un sogno! Lo dimentica. La sua coscienza, come tu dici, lo respinge. Non è stato nulla. Potrebbe anche dirtelo...”.

9 Cfr. il seguente dialogo:

– ROMEO: “Ah no, eh? Non c’è la realtà del sogno, nel corpo che l’ha goduto? Anch’io ho ucciso come in un sogno quel ragazzo; ma quel ragazzo, lui, è morto davvero!”;

– GIORGIO (stordito, quasi con paura): “*Che delitti?*”

– ROMEO: “Veri delitti! Io ho ucciso! Lo Vuoi sapere? Ho ucciso!”

– GIORGIO: “*Tu, ucciso?*”

– ROMEO: “Sì, sì, ucciso, ucciso – come in sogno, ma veramente ucciso! Ora è prescritto. Sono più di trent’anni”

– GIORGIO: “Eri allora un ragazzo!”

– ROMEO: “Sì, un ragazzo.”

– GIORGIO: “Ma dici sul serio?”

– BICE: “*Delira!*”

– ROMEO (subito a Bice): “*No, è vero!*” (Poi. a Giorgio:) “*E tu del resto devi saperlo!*”

– GIORGIO (trasecolato): “*Io non so nulla!*”

10 Cfr. il racconto di ROMEO: “Scagliata la pietra, d’un tratto – io non so come – da che tutto prima mi sbalzava davanti agli occhi, quelle masse d’alberi, in cielo la luna come uno striscio di luce, ora più nulla, il tempo stesso e tutte le cose pareva si fossero fermati in uno stupore attonito intorno a quel ragazzo traboccato a terra. Ancora ansante, col cuore in gola, mirai esterrefatto, addossato alla muriccia, quell’incredibile immobilità silenziosa della campagna sotto la luna, quel ragazzo che vi giaceva con la faccia mezzo nascosta nella terra, e sentii crescere in me, formidabile, il senso d’una solitudine eterna, da cui dovevo subito fuggire. Non ero stato io; io non l’avevo voluto; non ne sapevo nulla: E proprio come se non fossi stato io, proprio come se m’appressassi per curiosità, mossi un passo e poi un altro, e mi chinai a guardare. Il ragazzo aveva la testa sfracellata, la bocca nel sangue colato a terra nero e una gamba un po’ scoperta”.

11 Cfr. il seguente dialogo:

– ROMEO (tradito nella sua intenzione): “Vedi ? vedi? è vero! è vero! (Correndo a Bice e strappandole le mani dal volto) E vero, Bice ? Di che è vero! Di che è vero. (A Giorgio) Lo vedi che è vero ? E allora... Eh già, allora. Sfido ! per non arrossirne davanti a te, s’è fatto giurar da Ginevra di non dirtene nulla,

ma ora, ora, ecco: ho dovuto arrossirne io! Vedi le donne, come sono? dicono un sogno! capisci? un sogno! che cos’è un sogno?”

– GIORGIO: “Ma appunto: nulla! Vuoi far caso d’un sogno? Se ci son potuto entrar io che vuoi che sia? (Accostandosi con pietà a Bice:) Sù, Bice, non piangere così!”

12 Cfr. il seguente dialogo:

– BICE: “No, No, Giorgio!”

– ROMEO (subito a Bice scartandola): “*Lascialo fare*”

– Giorgio spara. Grido delle due donne

– ROMEO (abbattendosi su Bice): “*Anche questo è umano*”.

13 In merito, si ricorda sinteticamente che Lacan, nella sua opera, avrebbe utilizzato il termine “Reale” in due diverse accezioni, per indicare: un “reale ontico” (che coincide con ciò che il linguaggio non riesce a spiegare) e un “reale ontologico” (che consiste in quello che Freud chiama *Das Ding* e che Lacan definisce come *la cosa*); il primo rappresenta la negazione ed il limite del simbolico, mentre il secondo equivale all’impossibile o all’impensabile (cfr. Monetti, 2008, p.18).

14 Cfr. le parole di GINEVRA: “Ah bello che tu lo dica a me ! Non avessi tu mai cominciato ! Il male, caro mio, non è tanto quando ci avviene di farle, certe cose (tu dici: non si sa come), quanto di parlarne...”.

lustra la criminodinamica e la criminogenesi, nella misura in cui rileva come il Conte, per quanto ha patito nella propria storia, giunga a distruggere la dimensione dell'affettività (intesa qui come possibilità di costruire narrazioni di sé che valorizzano gli aspetti relazionali e quindi prendono in considerazione le esigenze dell'altro, decentrandosi – cfr. il paziente lavoro di tessitura delle due donne, pur rivali, allo scopo di celare il tradimento di Giorgio da parte di Romeo e Ginevra) e a liberare l'emotività, tanto irrazionale, quanto distruttiva, in quanto basata su narrative di sé elementari, che non considerano l'alterità, che vorremmo definire “narcisistiche”, comprendendo in esse anche il narcisismo autodistruttivo. Dal punto di vista della salute mentale, quindi, con i più autorevoli teorici recenti della dissociazione<sup>15</sup> potremmo dire che è sano di mente non chi getta la polvere sotto al tappeto (quello che si dissocia da sé ritorna, parafrasando la nota legge freudiana del ritorno del rimosso), perché in tal caso le narrazioni dissociate non si integrano dialetticamente con le altre; bensì chi tenta, osando talora l'inosabile, la via dell'ossimoro, la via della convivenza fra versioni di sé spigolose e incompatibili, ma tenute insieme dall'affettività e dalla relazionalità. Il Conte Daddi era riuscito a mantenere un equilibrio precario, dopo l'agito adolescenziale omicida, proprio dissociandosi, “dimenticando” l'evento, senza pagare il fio della colpa che avrebbe dovuto provare se avesse integrato il ricordo del delitto commesso nel proprio Sé. Con la seconda trasgressione, però, il muro della dissociazione crolla, fino alla rovina finale.

### 3. L'emotività e la distruzione dell'affettività

Cercheremo adesso di spiegare quanto possa essere avvenuto nella mente del reo o di chi, come il Conte Daddi, provoca la propria morte: a tale scopo, pare utile ricorrere al concetto di *involvement*, inteso come la capacità del soggetto di “essere preso” da una particolare attività alla quale partecipa con tutto il proprio essere, immergendovisi e lasciandosene trasportare (Hilgard, 1960). In tale condizione, il soggetto sospende i propri poteri critici e con essi l'esame di realtà, il pensiero può ridursi a un livello monoeidetico e i concetti sono pochi e ripetuti: proprio come nel caso della commedia di Pirandello, nella quale sono espressi soltanto il bisogno di confessione e il desiderio di punizione del Conte Daddi, che si trova nella condizione di chi si fa catturare dalla dimensione emotiva e non riesce più a staccarsene per attivare processi elaborativi maggiormente complessi e meno autocentrati. In alcuni casi, la tensione creata nell'*involvement* è tale da trasformarsi in allarme, con il parallelo intensificarsi e autocentrarsi delle dinamiche emozionali, che normalmente reggono il rapporto interpersonale. Nello stato di allarme, i *clusters* delle emozioni – gioia, dolore, rabbia, paura – si “condensano” e raggiungono un'intensità insopportabile, che tende ad esplodere se non viene controllata. In proposito, si deve rammentare che l'emozione non è soltanto una realtà mentale, ma psico-fisica, poiché è composta da pensieri e sensazioni: i primi

sono entità complesse e non possono esistere senza riflettersi nella coscienza, mentre le seconde si sviluppano nel tempo e sono avvertite come un unico istante (Curir, 2010). Per tale ragione, la coscienza è stata equiparata ad una specie di “uomo invisibile” ed i suoi oggetti, cioè i pensieri, sono il “materiale opaco” che ci permette di vederla (Matte Blanco, 2000).

Fin dai primordi della vita, le emozioni vengono causate da fattori quali la novità, l'incongruenza o l'interruzione della sequenza logica sulla quale si basa il pensiero produttivo. Anche le interruzioni di un comportamento preordinato possono determinare scoppi emotivi, che contengono tutti i gradi delle emozioni profonde: gioia, dolore, rabbia, paura. Le differenze tra le emozioni si traducono poi in differenze comportamentali, che si basano su differenti categorizzazioni soggettive dell'espressione e dell'intensità emotiva (Sroufe, 2000): la funzione delle emozioni appare quindi fondamentale, perché esse sono deputate all'integrazione della personalità. Con il procedere dello sviluppo, infatti, la valutazione soggettiva assume un ruolo crescente all'interno di questo processo, per cui si verifica un incremento dell'abilità di acquisire informazioni una volta iniziata la reazione emozionale. Per tutto questo, le emozioni, come anche le passioni, diventano “categorie rivelatrici del senso e del destino dell'esistenza” (Borgna, 2009, p. 22): la vita emozionale è sostanzialmente “interiorità che non si inaridisce mai negli incontri che noi abbiamo in vita” (p. 22), poiché “ogni emozione si confronta con un orizzonte di senso, con un *alterego*, con un tu, con un oggetto che può essere interno o esterno, e ogni emozione ha un suo proprio *tempo* interiore”, per cui ogni emozione “cambia in noi il modo di essere-nel-mondo: il modo di incontrarci con gli altri e con noi stessi” (p. 23).

Facendo ancora un passo, ci sembra che ogni emozione porti con sé un embrione ideativo, un grado zero di narrativa, che, da un lato, motiva e, dall'altro, produce l'espressione dell'emozione stessa. La dimensione affettiva fornisce appunto la possibilità di integrare e ricomprendere la prima, sottoponendo le emozioni al controllo razionale, ma soprattutto relazionale e microsociale; ma, ogni volta che siamo di fronte all'erompere del livello emotivo, la dimensione affettiva rischia di essere abbandonata, come avviene nella commedia di Pirandello. Qui, i personaggi maturi a livello affettivo compiono un percorso involutivo ben definito e giungono ad esprimere soltanto il livello delle emozioni: a partire da un momento iniziale, nel quale essi mostrano un livello di affettività che si esprime in rapporti di coppia apparentemente privi di problemi, e sotto l'effetto di una serie di rivelazioni che suscitano vissuti di natura sempre più traumatica, essi falliscono nel tentativo di elaborarli e, lentamente, ma inesorabilmente, sviluppano dubbi e angosce che suscitano emozioni forti e primitive. Nel corso di questo movimento, la parte pulsionale prende il sopravvento su quella razionale e così non risulta più riconducibile alle convenzioni ed alle norme della società. Il punto di rottura è favorito dall'argomentare incessante del conte Daddi che pone domande sul comportamento di Ginevra e di Bice sua moglie, e giunge a confessare un omicidio commesso da ragazzo. Rispetto a questo evento, però, procede solo l'investigazione, cioè il movimento razionale innescato dall'emergere della novità e dalla sua associazione con gli eventi presenti, mentre non si sviluppa l'investimento affet-

15 Per approfondimenti, cfr. i contributi di Bromberg (2007); Cellentani (2008); Williams (2009) e Albasi (2006).



tivo che avrebbe portato all’elaborazione del senso di colpa; in questa prospettiva, il Conte non si sente in colpa, ma costruisce ideazioni e ad argomentazioni intellettualizzate e negatorie, in modo lucido, stereotipato, ricorsivo e coatto, riferite alla propria innocenza in quel delitto, come anche in questa violazione del rapporto con l’amico e con la moglie, dal momento che lui non aveva voluto nessuno dei due, “era come se un altro li avesse commessi”.

L’epoca moderna ha celebrato spesso la superiorità del *logos* sul *pathos* e, così facendo, ha trascurato il fatto che l’*homo sentiens* o *patiens*, forse, precede l’*homo sapiens* e *faber*, essendo strettamente connesso alle passioni ed alle emozioni, senza le quali né la *ratio*, né l’*actio* si organizzano e si realizzano (Cattarinussi, 2003). Tuttavia, il caso in esame evidenzia ancora una volta come il pensare astratto e svincolato dal dialogo con il *background* emozionale rischi di svuotarsi di ogni significato umano e di perdere ogni addentellato con l’orizzonte antropologico (Borgna, 2001), dal momento che una ragione svincolata dal mondo emotivo non riesce a cogliere l’esperienza nella sua complessità; infatti, senza le emozioni non possono verificarsi né un’adeguata elaborazione delle esperienze, né un vero e proprio apprendimento (Boncinelli, 2000).

Se quindi, come per il conte Daddi, si verifica una netta separazione tra il versante emotivo e quello cognitivo, l’ideazione rischia di trasformarsi inevitabilmente in una corrente autonoma di pensieri che pensano sé stessi (nel senso che le narrazioni di sé rimangono in altre parole autoreferenziali, autocentrate e narcisistiche) e il pensiero risulta “staccato da tutta la pienezza della vita vivente, dagli impulsi vivi, dagli interessi, dalle inclinazioni dell’uomo che pensa” (Vygotskij, 1990, p. 19). In questo modo, si giunge all’esasperazione ed alla rottura del rapporto con il mondo reale, e il delitto del passato, “messo da parte”, dissociato e non fatto proprio, si sovrappone alla trasgressione del presente. Qui più che mai, dunque, la parola scatena l’atto perché dissocia il pensiero dall’emozione, e l’azione, quando le narrative girano a vuoto e non permettono di accedere a una dimensione superiore, è indotta dalla necessità di scaricare la tensione secondo il c.d. modello omeostatico (Emde, Gaensnauer & Harmon, 1976): per ritornare ad una situazione di equilibrio, è necessario alleggerire, ad ogni costo, l’energia psichica accumulata dal vortice linguistico del conte Daddi.

A questo punto, è corretto chiedersi se, secondo Pirandello, la matrice del delitto sia ravvisabile soltanto nella perdita dei c.d. freni inibitori, oppure in una dinamica mentale primitiva che, seppur finalizzata alla conoscenza, finisce per eccedere le capacità individuali di autocontrollo razionale. La risposta a questo interrogativo ci impone di rilevare non solo il fatto che l’attitudine emotiva rappresenta una metabolabilità dalla quale dipendono le possibilità di servirci delle altre abilità, incluse quelle puramente intellettuali (Goleman, 1996), ma anche il fatto che l’emozione, di per sé, non è dialettica, ma univoca ed immediata, cioè dà origine a narrazioni semplici, quasi belluine: a livello primitivo, cioè nel registro di funzionamento iscritto nel repertorio della specie e localizzato nelle aree filogeneticamente più antiche dell’encefalo, essa si esprime secondo le coppie interesse-eccitazione, gioiagodimento, allarme-sorpresa, dolore-angoscia, collera-rabbia, disgusto-repulsione, disprezzo-scherno, paura-terrore, vergo-

gna-umiliazione, colpa-rimorso (Izard & Malatesta, 1987). A questo livello l’oggetto rappresenta solo colui che viene gettato sul nostro percorso (*ob-jectus*), senza che si costituisca ancora una dimensione relazionale matura (nel contesto della quale cariche affettive passano invece da un soggetto all’altro e viceversa), e in cui un significato comune, una narrazione che trascende il singolo individuo, può essere costruita. Provare affetto, dunque, significa riconoscere l’altro ed interagire, più o meno alla pari, con lui, mentre provare mere emozioni significa coinvolgere l’altro in una narrativa che considera se stessi ed equivale a trasferire, più o meno impulsivamente, una carica energetica al di fuori di sé. In chiave antropologico-esistenziale, l’affettività si articola in senso sia “verticale”, che “orizzontale”, cioè utilizza la dimensione temporale, oltre a quella spaziale, mentre l’emotività si estrinseca solo nella seconda dimensione. In tal modo, nella seconda eventualità, la distruttività è motivata dall’assenza di alternative.

Nella novella di Pirandello, tutto ciò è ampiamente illustrato, al punto che una lettura di tipo criminologico della stessa consente di capire meglio l’origine e lo sviluppo di certe tipologie delittuose (come ad es. i reati d’impeto) ed i fenomeni psichici ad esse sottesi (come le reazioni a corto circuito), perché, abbandonando l’approccio meramente diagnostico, che si limita ad inquadrare il comportamento in categorie epistemiche pre-costituite – la famosa “etichetta sul faldone” così rassicurante per il perito (Francia, 2010b, p. 85) – permette allo studioso di accedere ad un’altra impostazione, in base alla quale le modalità di funzionamento intra-personale ed inter-personale vengono chiarificate nella misura in cui l’atto viene “messo in trama”, cioè inserito in una rete significativa, che consente a sua volta di ricostruire le “trame elementari” che conducono al “passaggio all’atto”.

#### 4. Narrative che uccidono: Pirandello psicopatologo

In tale prospettiva, l’opera pirandelliana, se dal punto di vista autobiografico non può certo essere disgiunta dall’esperienza dell’Autore mutuata dalla malattia mentale della moglie, sul piano storico pare riconducibile a molteplici fattori, tra i quali si ricordano non solo gli influssi che ebbe su di lui lo scritto di Binet “Les altérations de la personnalité” (1892)<sup>16</sup>, ma, più in generale, anche quelli che la nascente psicanalisi freudiana<sup>17</sup> esercitò sul Decadentismo<sup>18</sup>, psicoanalisi per la quale l’uomo, in un certo qual modo, si autoinganna, nel senso che si maschera di fronte a se stesso, poiché, alla base dei suoi comportamenti che in apparenza (solo in apparenza!) si adeguano alla morale riconosciuta, vi sono (in realtà!) la repressione del senso di colpa e la sublimazione della libido. In proposito, vale la pena di ricordare che, parallelamente alle creazioni dei vari artisti “decadenti” (che si oppongono all’oggettività del naturalismo e del verismo, per esprimere nelle loro opere la soggettività e l’irrazionalità, con il disagio e le inquietudini ad esse collegate),

16 Per approfondimenti, cfr. Defazio (2004); Di Lieto (2008).

17 Per approfondimenti, cfr. Musatti (1982); Paradiso (1995); Di Lieto (2006).

18 Per approfondimenti, cfr. Fortichiari (1987); Ghidetti (1984); Bruno (1998); Binni (1993); Ghidetti (2007).

Bergson elaborava la sua dottrina filosofica dell' "intuizionismo" (secondo il quale l'essenza delle cose ed il significato più profondo della realtà potevano essere colti non con l'intelligenza, che ricorre ad astrazioni scientifiche, ma con l'istinto, che, al suo livello più elevato, si trasforma in intuizione); Freud ravvisava le dinamiche della personalità nella vita istintiva e, principalmente, nelle pulsioni erotiche ed aggressive, alla repressione delle quali sarebbe ricollegabile il disagio della civiltà; e Binswanger, concependo la malattia mentale come una delle possibili declinazioni esistenziali, cioè come una modalità di *poter-essere-nel-mondo* che si origina quando la persona non riesce ad oltrepassare e ad autodeterminare il proprio modo di essere, rispetto all' *homo natura* freudiano (racchiuso tra pulsione ed illusione) proponeva l'*homo existentia* (tanto più autentico, quanto più in grado di realizzare il proprio progetto di trascendenza).

La cornice di riferimento nella quale la narrazione del crimine in Pirandello trova un suo spazio ed un suo senso è perciò costituita dalle concezioni che l'Autore ha della vita psichica – elaborata alla luce del processo di frammentazione dell'Io, o scomposizione della personalità, che porta a riconoscere, dietro la maschera, non un'unica identità, ma un fluire indistinto di stati in continua trasformazione – e della pazzia stessa – intesa come possibilità di evasione da una realtà opprimente ed angosciante, per cui il c.d. male di vivere alimenta il bisogno di una fuga da esso, grazie alle esperienze estreme di ogni genere, come quelle provocate dall'assunzione di sostanze o, appunto, dalla follia medesima<sup>19</sup>: in quest'ottica, quindi, non esiste più una presa narrativo-affettiva unitaria su di sé e sul mondo. Paradigmatici, al riguardo, risultano opere come *Uno, nessuno, centomila* (nella quale il protagonista è, al tempo stesso, un solo individuo, o nessuno dei due soggetti dei quali ha assunto l'identità, o addirittura molteplici individui, perché in ogni diversa situazione indossa una maschera diversa), *Così è (se vi pare)* (nella quale si afferma esplicitamente che non importa tanto come sia la realtà in sé e per sé, piuttosto come ciascuno la vede) ed *Enrico IV* (nella quale il protagonista sembra dapprima impazzire, poi rinsavire e alla fine, dopo aver ucciso il suo rivale, essere costretto a fingersi nuovamente pazzo).

Qui, Pirandello ci porta un caso clinico, che mostra come un narrare semplicemente emotivo, invece di portare alla consapevolezza, porti alla morte. Questo è, in estrema sintesi, il problema evocato dal dramma, nel quale all'allargamento della coscienza e al recupero delle memoria dissociate si accompagnano lo scollamento fra affettività ed emotività e, sotto la spinta della colpa, la tendenza a confessare cui fa seguito la morte, che smantella la paziente opera femminile delle due tessitrici (le mogli dei due amici), le quali, partendo da una posizione contrapposta (amante traditrice e moglie tradita), si coalizzano per proteggere l'amore e la vita, tentando di "annullare" con una narrativa piena di affettività il tradimento di Romeo e di Ginevra.

19 Per un approfondimento critico, cfr.: Bettini (1991); Angelini (1997); Luperini (2000); Pupino (2000); Boroni (2001); Cavalluzzi (2003); Barilli (2005); Salsano (2005); Guglielminetti (2006); Urna (2007); Zangrilli (2007); Veronesi (2008); Alonge (2009).

Ma questo, a ben vedere, è anche il problema del reato d'impeto, non più considerabile come un atto impulsivo, senza storia, ma come un atto determinato da una narrativa dolorosa e intollerabile, spesso coperta dal velo dell'oblio e dell'amnesia. Il compito dell'interprete, o se si vuole del perito, sarà allora appunto quello di scoprire, in modo dialettico e talora contro la volontà dell'agente, quella narrativa nascosta che spesso inchioda la persona al suo trauma e la crocifigge al suo dolore. In questo caso, il racconto del delitto antico (la rivalità mimetica in senso girardiano)<sup>20</sup> viene evocato da quello recente, dove il tradimento deriva ancora una volta dal desiderio di svilire un fratello rubando un'ora d'amore alla moglie del marinaio Giorgio: e allora anche la moglie idolatrata può essere adultera e tutti siamo, per l'appunto, assassini ed amanti. A ben vedere, quello che distingue la scarica emotiva dalla dimensione affettiva è che la dinamica dell'emotività conosce soltanto lo stop che discende dal perpetrarsi dell'azione, mentre quella dell'affettività conosce anche lo stop che dipende dall'accettazione depressiva della finitudine e della rinuncia altruistica per amore dell'altro.

Si è detto che la violenza esiste laddove prevale l'elemento emozionale e l'aspetto cognitivo non è integrato nell'affettività, per cui l'azione viene motivata da narrative semplici, vorremmo dire etero-responsabilizzanti, in qualche misura paranoide, che segnano appunto la nascita dell'oggetto nel senso dell'odio (Balier, 1998, 2005, 2007). Se ciò è vero, allora è corretto chiedersi se l'assassino della novella pirandelliana abbia o meno agito in preda ad una c.d. reazione a corto circuito e, quindi, se il suo gesto possa o meno configurarsi come un reato c.d. d'impeto. Secondo letteratura (Schott & Tölle, 2006; Brückner, 2010), la "reazione a corto circuito" (*Kurtschlussreaktion*) può qualificarsi come quella azione di risposta nella quale gli impulsi si traducono direttamente in atti senza passare attraverso il filtro della personalità, in conseguenza di situazioni emotivamente molto coinvolgenti che fungono da stimolo; in altri termini, essa corrisponde al passaggio dall'evento causale all'azione immediata, senza che si dia alcuna elaborazione nella sfera della coscienza. Tale costrutto si rifà alla c.d. tipologia sistematica psicoreattiva, basata su un bilanciamento tra recettività dello stimolo, ritenzione, elaborazione interna e scarico del medesimo, dinamica questa che dipende dalla struttura corporea (*Körperbau*) (Kretschmer, 1921). Infatti, la *Kurtschlussreaktion* non sarebbe altro se non una *Primitivreaktion*, cioè una reazione-risposta dell'organismo che si struttura ai livelli inferiori della scala gerarchica evolutiva. Essa può essere

20 Si rammenta, incidentalmente, come per René Girard sia il desiderio mimetico a generare violenza, poiché, data la mancata condivisibilità degli oggetti, dovuta alla finitezza degli stessi, si creerebbe sempre una certa rivalità tra modello – che tenta di difenderne il possesso – ed imitatore – che cerca di appropriarsene –; in tal senso, la rivalità imitativa sarebbe la matrice della violenza mimetica, scongiurata soltanto dalla creazione del meccanismo del capro espiatorio. In proposito, nella consapevolezza della vastissima letteratura sul tema, ci si limita a segnalare non solo i contributi originari sulla teoria mimetica (cfr. Girard, 1980, 1983), ma anche alcune riprese ed alcuni sviluppi della medesima avvenuti nel tempo (cfr. Anspach, 2009; Mele, 2010).

aspecifica, laddove il vissuto (*Erlebnis*) giunge alla psiche e produce appunto la “reazione a corto circuito”, nella quale tutte le fasi (ricezione, ritenzione e scarico), con particolare riferimento all’elaborazione del percepito, vengono contratte o abolite. Nella *Kurtschlussreaktion*, il passaggio abnorme si verifica appunto tra ricezione dello stimolo e scarica dell’emozione ad esso associata, al punto che la coscienza non può esercitare alcuna azione di riflessione e di freno, con conseguenti atti improvvisi e sproporzionati. Si tratterebbe di una sorta di “grado zero” di possibilità narrativa, nel quale il vissuto produce direttamente l’atto.

I fenomeni di questo tipo sono stati anche raggruppati nel concetto di discontrollo degli impulsi, tanto discusso in psichiatria forense. In questo ambito, tradizionalmente si distinguevano le “reazioni esplosive” (nelle quali “la scarica affettiva avviene senza il freno di un giudizio o di una riflessione razionale e con tale rapidità ed immediatezza che il controllo dell’ «Io» non può entrare in azione”) dalle “azioni a corto circuito” (nelle quali “gli impulsi affettivi si tramutano senza il controllo della ragione in una reazione esplosiva, in una scarica motoria primordiale, elementare...”, per cui “la spinta affettiva e l’azione formano un insieme in se stesso ordinato, sebbene anche qui lo svolgersi degli impulsi e delle azioni sia distaccato dalla personalità complessiva; il pensiero è concentrato esclusivamente sull’azione per cui la funzione di guida dell’Io si svolge solo in modo insufficiente”) (Mende, 1980, pp. 533-534). Di recente, in questa prospettiva, Volterra (2006) ha riaffermato la differenza fra i *raptus* – vicini alle reazioni esplosive di cui sopra e definiti come azioni esplosive nelle quali il soggetto agisce in modo subitaneo appena la rappresentazione dell’azione giunge alla coscienza – e le *azioni a corto circuito* – quelle appunto nelle quali il soggetto non valuta né i motivi contrari, né le realistiche alternative, né le prevedibili conseguenze del proprio agire, cioè non si prospetta altre possibilità, per cui non fa una scelta, pur avendo il tempo di farla, ma passa direttamente all’atto. Sempre secondo Volterra, le diversità tra queste due fattispecie sono state ravvisate a vari livelli: quello *temporale* (perché nella prima vi è maggior concentrazione cronologica, mentre nella seconda vi è una certa dilatazione cronologica); quello *motivazionale* (perché chi è in preda ad un *raptus* non opera scelte in base a motivi che si è precedentemente prospettato, mentre chi agisce *a corto circuito* prende subito le mosse da una rappresentazione mentale che pare motivare l’azione, anche se questa non è sottoposta ad un vero e proprio processo di critica e di deliberazione); quello *oggettuale* (gli agiti dovuti a *raptus* assomigliano ad automatismi, pur distinguendosi per la successiva lacuna mnemonica, per cui il soggetto, nel corso dell’accesso, agirebbe in uno stato di coscienza ristretto; tant’è vero che, una volta ricuperata l’integrità, può restare sbigottito, o angosciato nel constatare le conseguenze delle sue azioni; al contrario, *nella reazione primitiva*, l’atto, in genere violento, è compiuto con mezzi adeguati a raggiungere lo scopo e con un’apparente intenzionalità, anche se resta illogico ed incontrollato).

Questa differenziazione, a ben vedere, potrebbe essere riformulata in termini di disponibilità e/o entità di una trama narrativa che funga da motivazione all’azione, a un “grado zero” (cioè indisponibile alla coscienza) nel caso delle reazioni esplosive e dei *raptus*, e a un “grado più complesso e articolato” (dunque più accessibile alla coscienza) nel caso delle azioni a corto circuito.

Al riguardo, si richiama altresì la distinzione recentemente avanzata da Fornari (2014) tra “stati emotivi semplici”, nel contesto dei quali si riscontrerebbero quelle azioni auto-/etero-distruttive che compaiono o all’improvviso, o dopo una conflittualità poco o punto verbalizzata e che sarebbero riconducibili ad un funzionamento di personalità di tipo narcisistico, o paranoideo, e “stati emotivi complessi”, nell’ambito dei quali si ravviserebbero quegli agiti auto-/etero-aggressivi che sarebbero invece ricollegabili ad un funzionamento di tipo psicotico; tant’è che il soggetto o non ricorda nulla dell’accaduto, o presenta ricordi frammentari e discontinui, o racconta ciò che rammenta in terza persona, “come se egli fosse un osservatore esterno del proprio agire, confondendo spazi, tempi e identità del proprio Sé” (Fornari, 2014, p.110). Sul punto giova chiedersi se la c.d. complessità dello stato emotivo, oltre ad essere sintomatica di una modalità di funzionamento psichico più o meno categorizzabile in termini clinico-nosografici, possa altresì considerarsi epifenomenica del grado di maggiore o minore disorganizzazione della sfera di coscienza e della sua intrinseca capacità di costruire narrazioni, per l’appunto, più o meno esplicative dei significati impliciti agli agiti violenti, visto che la coscienza, come *Syneidesis*, altro non è che “un sapere sul proprio sapere...e sulla propria colpa”, oltre ad essere “chiarificazione, illuminazione, disvelamento del mondo” (Callieri & Seller, 1996, p. 89). In tale prospettiva, se da un punto di vista narratologico la sfera della coscienza può considerarsi come un apparato che produce racconti su di sé e sull’altro, ogni costruzione narrativa – sia abbozzata e grezza (cioè narcisistica), sia sviluppata e raffinata (cioè oggettuale) – può comprendersi solo grazie ad un dispositivo ermeneutico che ricerchi e ricostruisca il senso dell’atto grazie al maggiore o minore grado di complessità, problematicità ed articolazione narrativa dell’atto stesso, proprio perché “è la coscienza che scrive la storia del singolo”, all’interno della quale l’Io rappresenta appunto l’“attore della presenza nel campo” della coscienza (Callieri & Seller, 1996, p. 95).

In ambito criminologico, come si è detto, tutto ciò è connesso al tema del c.d. reato d’impeto, sotteso appunto da reazioni c.d. abnormi, o “a corto circuito”. Al riguardo, sono disponibili ulteriori contributi di matrice fenomenologica (Wyrsh, cit. da Borgna, 1994, pp. 50-53) che formulano tipologie ancora più articolate, riconoscendo cinque diversi possibili reazioni psichiche che possono motivare l’agito impulsivo e violento: *l’azione emotivo-affettiva* (che insorge spontaneamente per effetto di una “tempesta emotiva” e si dirige lungo una “determinata parabola emozionale”, in assenza di qualsivoglia resistenza da parte del soggetto); *l’azione automatica* (che “nasce senza una volontà consapevole, ma non contro una volontà consapevole e anche senza partecipazione affettiva”, per cui è vissuta come “estranea alla personalità”); *l’azione di scarica* (che consiste nella “scarica...di uno stato disforico...che non ha un oggetto in sé” e perciò si indirizza “verso un oggetto casuale”); *l’azione di impulso* (che è quella “realizzata senza riflessione e anche senza una consapevole...motivazione”, ma che è corrispondente “ad una tendenza più o meno chiaramente cosciente” di chi la svolge ed in “relazione interiore con...il fine dell’azione”); *l’azione ossessivo-coatta* (che è quella che si origina “dopo una vana interna lotta contro un’esperienza che viene giudicata come assurda, ma che...viene travolta da un impulso che insorge ossessivamente, superando, an-

nientando, oltrepassando ogni libertà”). Come si nota, la psicopatologia fenomenologica diviene qui un repertorio di temi narratologici che descrivono la relazione fra l’individuo e l’atto da lui compiuto attraverso il racconto dei propri vissuti, repertorio ben individuabile anche nella produzione di grandi narratori come Maupassant<sup>21</sup> e Dostoevskij<sup>22</sup>.

Questi tipi di classificazione, basati ovviamente sui vissuti individuali e sulle narrative che li descrivono, possono essere utili a capire la genesi e la dinamica dei reati impulsivi, poiché, affiancandosi a quella tradizionale, apparentemente rassicurante, che differenzia “lo sconfinamento psicotico”, “l’abnormità genericamente intesa” e “il passaggio all’atto che si inserisce in un’esistenza in cui emozioni e passioni nulla hanno a che fare con un’esperienza psicotica” (Fornari, 1997), chiariscono quella dinamica tra casualità e determinismo, che a sua volta si inserisce nella più complessa e dibattuta dialettica tra libertà e necessità. Aspetti clinici e forensi si intrecciano infatti costantemente nella letteratura sul reato d’impeto<sup>23</sup> e il criminologo deve articolare la propria lettura di questo fenomeno rapportando la clinica, o meglio la “sua” clinica – che è una “clinica dell’esistenza” (Callieri, Maldonato & Di Petta, 1999, p. 254), cioè una configurazione di esperienze nelle quali l’elemento patico viene compreso e “costituito in forme gestaltiche e strutturali dotate di senso” (p. 256) –, con figure come quelle di *Tyche* ed *Ananke*, cioè con costrutti come quelli di “sorte” e di “necessità”, che, seppur di matrice mitologica, contribuiscono a chiarificare il significato stesso dell’essere-uomo. E questo sia perché il mito – cioè il racconto, la narrativa collettiva – rappresenta quella forma di linguaggio necessaria ai nostri progenitori per pensare la loro esistenza e la loro conflittualità (Mazzei, 2006); sia perché ogni uomo porta con sé un mito personale, cioè racconta la propria storia idiosincrasica, essendo i miti individuali soltanto variazioni sui temi centrali della mitologia classica, a loro volta riferiti alle diverse crisi esistenziali (May, 1991); sia infine perché l’essere umano è sempre e comunque un essere-in-relazione e un essere-in-situazione, cioè costantemente calato in quelle crisi esistenziali nelle quali il rapporto con l’altro si modula tra l’estremo della libertà e quello delle necessità. E questo si verifica anche nel delitto c.d. d’impulso, oggi più che mai “crocevia tra i più inquietanti, complessi e controversi della psicopatologia forense” (Surace, 2005, p. 11).

## 5. Per concludere

Tutto ciò viene ampiamente richiamato dalla commedia pirandelliana, il titolo della quale evoca proprio il “non si sa come”, che evidenzia la caduta della dimensione affettiva, e quindi delle narrative che mettono in trama e in relazione con l’altro le emozioni, nel rapportarsi al mondo. I c.d. delitti innocenti, come Pirandello li definisce, sono appunto

quegli atti dei quali manca una spiegazione narrativa, cioè quelli commessi dal soggetto senza una chiara consapevolezza ed una precisa scelta; delitti dei quali il conte Daddi vorrebbe non si fosse responsabili proprio perché compiuti al di fuori della coscienza, “spinti dalla carne ribelle ad ogni tentativo di freno e di inibizione” (Italia, 1992, p. 45). Sul punto, del resto, è stato fatto notare il conflitto tra l’eros esplosivo delle figure femminili e la vulnerabilità di quelle maschili, nell’ambito della complicità tra le creature pirandelliane e del loro fascino perverso (Catalano, 1998); argomento questo che, per un verso, chiama in causa la poetica della maschera, cioè del rapporto fra realtà e finzione, fra essere e apparire, ma che, per un altro, si ricollega altresì alle c.d. reazioni abnormi e ai c.d. reati d’impeto.

Nella commedia di Pirandello qui trattata, il conte Romeo Daddi induce il suo più caro amico (l’ufficiale di marina Giorgio Vanzì) ad ucciderlo, perché, una volta persa la connotazione affettiva delle interazioni umane, egli entra in un rapporto primario – vale a dire narcisistico – con sé stesso, cioè in una relazione prevalentemente emotiva; nel contesto di tale dinamica, le sue parole producono il proprio omicidio, qui equiparabile ad una sorta di suicidio per mano d’altri. Le parole dunque, se e quando sono private della loro coloritura affettiva, assumono una risonanza intima terribile ed assoluta, perché viene meno quell’equilibrio che soltanto l’affettività assicura nella relazione con il mondo. La razionalità, perciò, non ha competenza sulle emozioni quando queste si scatenano, per cui non riesce a modificare un assetto emotivo laddove esso superi il limite del dato fattuale. L’azione della sfera affettiva, al contrario, precede il controllo razionale, perché, se la comunicazione con l’altro mantiene una connotazione timico-patica, il rapporto conserva il suo equilibrio e consente alla sfera razionale di trovare soluzioni di tipo dialettico; infatti, solo così la razionalità può assicurare un giudizio differito e non pre-costituito, che invece può motivare il passaggio all’atto distruttivo.

In queste condizioni, può verificarsi una vera e propria “dissociazione” dell’io, e l’alternativa alle emozioni tormentose e inintegrabili resta solamente la morte. In proposito, è stato scritto che: “La scissione dell’io, entità non certo unitaria e monolitica, ritorna in questo dramma molto serrato e convincente, nelle stravolte ma lucidissime argomentazioni del protagonista. La parte animale dell’uomo, l’istinto, vive una sua vita profonda assolutamente non riconducibile alla ragione, alle convenzioni, alle regole della società” (Argenziano, 2009, p. 3310). In tal senso, la genesi e la dinamica della condotta delittuosa sembrano chiamare in causa, nel paradigma pirandelliano, meccanismi difensivi arcaici, cioè modalità primitive di funzionamento psichico che, come ed in quanto tali, si rivelano tanto più devastanti, quanto più portano ad una condizione di caos, così da impedire il ritorno ad una funzionalità mentale basata sul principio dialogico<sup>24</sup>, e si esprimono tramite narrative autocentrate, au-

21 Per approfondimenti, cfr. Francia (2010a); Barbieri (2015).

22 Per approfondimenti, cfr. Rossi & Verde (2007).

23 Per approfondimenti, cfr. Fornari U. (1986, 1987).

24 Sul punto specifico, vale la pena di precisare che l’autore citato non distingue fra dissociazione e scissione: in realtà, la “scissione” e la “dissociazione” rappresentano meccanismi difensivi differenti, ma accomunati sia dal fatto che in nessuno dei due il problema di fondo è rappresentato dalla distinzione con-

toreferenziali e narcisistiche, che precipitano in quelle, “di grado zero”, che sono connesse al passaggio all’atto. Nell’essere umano rappresentato da Pirandello in *Non si sa come*, sembrano quindi presenti due diversi soggetti, che si escludono a vicenda come il Bene ed il Male, proiettati in un reciproco e costante conflitto, destinato a sua volta a sfociare in un marasma dove non esiste dialettica, perché manca l’affettività che assicura il rispetto e, quindi, la costituzione inter-soggettiva dell’altro; così, alla fine, tutto si riduce ad un crogiolo di emozioni, nel quale è destinata a prevalere soltanto la distruttività.

## Riferimenti bibliografici

- Albasi C. (2006). *Attaccamenti traumatici. I modelli operativi interni dissociati*. Torino: Utet
- Alonge R. (2009). *Pirandello. Tra realismo e mistificazione*. Acireale (CT): Bonanno.
- Angelini F. (Ed.) (1997). *Il punto su: Pirandello*. Roma-Bari: Laterza.
- Anspach, M. R. (Ed.) (2009). *Edipo liberato. Saggi su rivalità e desiderio*. Massa: Transeuropa.
- Argenziano M. (2009). Premessa. In S. Campailla S. (Ed.), *Pirandello. I romanzi, le novelle e il teatro, Edizioni integrali* (pp. 3310-3313). Roma: Newton Compton.
- Balier C. (1988). *Psychanalyse des comportements violents. Une pathologie de l'inachèvement*. Paris: PUF.
- Balier C. (Ed.) (2005). *La violence en abyme*. Paris: PUF.
- Balier C. (Ed.) (2007). *La violence de vivre*. Toulouse: Erès.
- Barbieri C., Roncaroli P. (2005). Il dongiovannismo: aspetti psicopatologici e medico-legali. *Rassegna Italiana di Criminologia*, 3, 371-395.
- Barbieri C., Verde A. (2007). L’approccio ermeneutico nelle consulenze tecniche in ambito familiare. *Rassegna Italiana di Criminologia*, 1, 207-233.
- Barbieri C., Roncaroli P. (2008). Da Verona a Mayerling: alcune riflessioni psicopatologiche, criminologiche e medico-legali sul fenomeno dell’omicidio-suicidio partendo da alcuni casi storico-artistici. *Rassegna Italiana di Criminologia*, 2, 247-371.

scio-inconscio, sia dal fatto che ambedue possono provocare un grave disturbo del senso di sé, o del senso di identità (cfr. Lerner, 2000). Nella “dissociazione”, si può avere un mutamento completo dello stato psichico, o della personalità individuale, prodotto da una qualsivoglia fonte di stress che agisce al di fuori dello stato di coscienza e diventa traumatica perché provoca un’alterazione delle funzioni integrative della coscienza stessa, o dell’identità; ne derivano, così “...la distorsione, la limitazione o la perdita dei normali nessi associativi con conseguente incongruenza tra idea e idea, tra idee e risonanza emotiva, tra contenuto di pensiero e comportamento, dove è leggibile una separazione e nel contempo un allacciamento arbitrario tra i diversi elementi della vita psichica” (cfr. Galimberti, 1992, p. 849). Nella “scissione”, viceversa, è il soggetto che non riesce a mantenere all’interno di rappresentazioni mentali unitarie le caratteristiche positive e negative di sé e degli altri, per cui: ogni oggetto psichico viene collocato in due differenti e contrapposti gruppi, buoni o cattivi; un oggetto esperito come positivo può diventare negativo e viceversa in modo imprevedibile, con viraggio altrettanto inopinato del tono emotivo da una polarità a quella opposta; per il soggetto non è più possibile sperimentarsi come un unico e realistico complesso di qualità sia positive, che negative (cfr. Lingiardi & Madeddu, 1994).

- Barbieri C., Verde A. (2014). Trauma e vittimizzazione lungo le generazioni: alcune riflessioni in margine a un caso peritale. *Rassegna Italiana di Criminologia*, 1, 30-38.
- Barbieri C. (2014). Quai des Orfèvres: esemplificazione narrativa del percorso criminoso dalla gelosia alla vendetta. *Rassegna Italiana di Criminologia*, 4, 266-276.
- Barbieri C. (2015). Vissuti di reato e stato di coscienza: esercizi di narratologia criminologica con Maupassant. *Rassegna Italiana di Criminologia*, 1, 21-28.
- Barilli R. (2005). *Pirandello. Una rivoluzione culturale*. Milano: Mondadori.
- Bettini M. (1991). *La maschera, il doppio, il ritratto. Strategie dell’identità*. Roma-Bari: Laterza.
- Binni W. (1993). *La poetica del decadentismo*. Firenze: Sansoni.
- Boncinelli E. (2000). *Il cervello, la mente, l’anima. Le straordinarie scoperte sull’intelligenza umana*. Milano: Mondadori.
- Borgna E. (1994). Fenomenologia del reato d’impeto. In C. Schemardi (Ed.), *Il reato d’impeto* (pp.19-53). Padova: Sapere.
- Borgna E. (2001). *L’arcipelago delle emozioni*. Milano: Feltrinelli.
- Borgna E. (2009). *Le emozioni ferite*. Milano: Feltrinelli.
- Boroni C. (2001). *Quel lume che non c’è... Religiosità e fede nell’opera di Leopardi, Pascoli, Pirandello*. Roccafranca (BS): La Compagnia della Stampa.
- Bromberg P.M. (2007). *Clinica del trauma e della dissociazione. Standing in the spaces*. Milano: Raffaello Cortina.
- Brückner B. (2010). *Geschichte der Psychiatrie*. Bonn: Psychiatrie-Verlag.
- Bruno F. (1998). *Il Decadentismo in Italia e in Europa*. Napoli: Edizioni Scientifiche Italiane.
- Callieri B., Maldonato M., Di Petta G. (1999). *Lineamenti di psicopatologia fenomenologica*. Napoli: Guida.
- Callieri B., Seller R. (1996). L’accesso fenomenologico alla coscienza in psichiatria. In P. Pancheri, M. Biondi (Eds.), *La coscienza e i suoi disturbi* (pp. 89-101). Roma: Il Pensiero Scientifico.
- Catalano E. (1998). *Delitti innocenti. La scena pirandelliana tra veleni ed emblemi femminili*. Roma-Bari: Laterza.
- Cattarinussi B. (2003). *Sentimenti, passioni, emozioni. Le radici del comportamento sociale*. Milano: Franco Angeli.
- Cavalluzzi R. (2003). *Pirandello: la soglia del nulla*. Bari: Dedalo.
- Cellentani O. (Ed.). (2008). *Trauma e relazioni traumatiche. Riflessioni teoriche e prospettive psicoanalitiche*. Milano: Franco Angeli.
- Curi U. (2002). *Ombra delle idee*. Bologna: Pendragon.
- Curir C. (2010). L’inconscio e la matematica: riflessioni di un’astrofisica sul pensiero di Matte Blanco. *Psicologi a confronto*, 4 (1), 48-56.
- Defazio M.T. (2004). *Il mito dell’io impossibile: allucinazioni e identità mancate in Guy de Maupassant, Henry James, Luigi Pirandello*. Roma: Bulzoni.
- Di Lieto C. (2006). *Pirandello e la psicoanalisi*. Torino: Genesi.
- Di Lieto C. (2008). *Pirandello Binet e «Les altérations de la personnalité»*. Napoli: Ellissi.
- Emde R., Gaensnauer T., Harmon, R. (1976). Emotional expression in infancy: A behavioural study. *Psychological Issues’ Monograph Series*, 10 (37), 1-198.
- Fornari U. (1986). Monomania e pazzia morale. Il contributo della psichiatria italiana della seconda metà dell’Ottocento. *Criminologia*, VIII, 3-49.
- Fornari U. (1987). Monomania, discontrollo omicida, sindromi marginali. In: A. Ermentini, G. Fazzari, C. A. Robotti, V. Teti (Eds.), *Atti del Meeting “Sindromi Marginali e situazioni psichiatriche ad alto rischio: aspetti psicologico-clinici e psichiatrico-forensi”*, Castiglione delle Stiviere (Mn) - Sirmione (BS), 18-19 Aprile 1986 (pp.43-44), Brescia: Edizioni del Moretto.
- Fornari U. (1997). *Monomania omicida. Origini ed evoluzione storica del reato d’impeto*. Torino: Centro Scientifico.
- Fornari U. (2014). *Follia transitoria. Il problema dell’irresistibile impulso e del raptus omicida*. Milano: Raffaello Cortina Editore.

- Fortichiari V. (1987). *Invito a conoscere il Decadentismo*. Milano: Mursia.
- Foucault M. (1967). *Le parole e le cose*. Milano: Rizzoli.
- Foucault M. (1971). *L'archeologia del sapere*. Milano: Feltrinelli.
- Foucault M. (1972). *L'ordine del discorso*. Torino: Einaudi.
- Foucault, M. (1978). *La volontà di sapere*. Milano: Feltrinelli.
- Francia A. (2010a). *Il delitto raccontato: Una lettura criminologica delle novelle di Guy de Maupassant*. Milano: Franco Angeli.
- Francia A. (2010b). Letteratura: la costruzione di una trama adeguata, Maupassant. In A. Verde, C. Barbieri (Eds.), *Narrative del male. Dalla fiction alla vita, dalla vita alla fiction* (pp.78-88). Milano: Franco Angeli.
- Francia A., Verde A., Birkhoff J. (Eds.) (1999). *Raccontare delitti*. Milano: FrancoAngeli.
- Galimberti U. (1992). *Dizionario di psicologia*. Torino: UTET.
- Galli G. (Ed.) (2003). *Introduzione alla psicologia fenomenologico-ermeneutica*. Macerata: Morlacchi.
- Ghidetti E. (1984). *Il decadentismo. Materiali e testimonianze critiche*. Roma: Editori Riuniti.
- Ghidetti E. (2007). *Malattia, coscienza e destino. Per una mitografia del decadentismo*. Roma: Storia e letteratura.
- Girard R. (1980). *La violenza e il sacro*. Milano: Adelphi.
- Girard R. (1983). *Delle cose nascoste sin dalla fondazione del mondo*. Milano: Adelphi.
- Goleman D. (1996). *Intelligenza emotiva. Cos'è, perché può renderci felici*. Milano: Rizzoli.
- Guglielminetti M. (2006). *Pirandello*. Roma: Salerno Editore.
- Hilgard J. R. (1960). *Personality and hypnosis*. Chicago: The University of Chicago Press.
- Italia A. (1992). *Il problema religioso in Luigi Pirandello*. Cosenza: Santelli.
- Izard C., Malatesta C. (1987). Perspectives on emotional development: Part 1. Differential emotions theory of early emotional development. In: J. Osofsky (Ed.), *Handbook of Infant Development* (pp. 494-554). New York: Wiley Inter-science.
- Kretschmer E. (1921). *Körperbau und Charakter. Untersuchungen zum Konstitutionsproblem und zur Lehre von den Temperamenten*. Berlin: Springer.
- Lerner P. (2000). *Il Rorschach: una lettura psicoanalitica*. Milano: Raffaello Cortina.
- Lingiardi V., Madeddu F. (1994). *I meccanismi di difesa. Teoria clinica e ricerca empirica*. Milano: Raffaello Cortina.
- Luperini R. (2000). *Pirandello*. Roma-Bari: Laterza.
- May R. (1991). *Il richiamo del mito*. Milano: Rizzoli.
- Matte Blanco I. (2000). *L'inconscio come insieme infiniti*. Torino: Einaudi.
- Mazzei F. (2006). Mito e psiche. In G. Invitto (Ed.), *Fenomenologia del mito. La narrazione tra cinema, filosofia, psicoanalisi* (pp. 24-30). San Cesario di Lecce (LE): Manni.
- Mele F. (2010). *Mio caro nemico. La guerra quotidiana in famiglie e nelle istituzioni*. Roma: Armando.
- Mende W. (1980). Reazioni primitive o azioni a corto circuito. In C. Müller (Ed.), *Lessico di psichiatria. Raccolta dei termini più usati in Psicopatologia* (pp. 533-534). Padova: Piccin.
- Monetti S. (2008). *Jacques Lacan e la filosofia*. Milano: Mimesis.
- Musatti C. (1982). *La struttura della persona in Pirandello e la Psicoanalisi*. Roma: Astrolabio-Ubaldini.
- Paradiso G. (1995). *Pirandello psicoanalitico*. Catania: E.P.C.
- Pirandello L. (1934). Non si sa come. In S. Campailla (Ed.) (2009), *Pirandello. I romanzi, le novelle e il teatro. Edizioni integrali* (pp. 3310-3343). Roma: Newton Compton.
- Pirandello L. (1995). *Lettere a Marta Abba. A cura di Benito Ortolani*. Milano: Mondadori.
- Pupino A.R. (2000). *Pirandello: maschere e fantasmi*. Roma: Salerno.
- Revaz F. (2009). *Introduction à la narratologie. Action e narration*. Bruxelles: Groupe De Boeck.
- Rossi R., Verde A. (2007). Quattro fratelli, quattro modi per delinquere: su alcuni rapporti tra criminologia e psicoanalisi. *Giornale Italiano di Psicopatologia*, 13, 4-13.
- Salsano R. (2005). *Pirandello. Scrittura e alterità*. Firenze: Franco Cesati.
- Schott H., Tölle R. (2006). *Geschichte der Psychiatrie: Krankheitslehren, Irrwege, Behandlungsformen*. München: Verlag C.H. Beck.
- Sroufe L. A. (2000). *Lo sviluppo delle emozioni. I primi anni di vita*. Milano: Raffaello Cortina.
- Surace G. M. P. (2005). *Il delitto d'impeto. Scenari psicopatologici, criminologici e forensi sul crimine efferato da impulso irresistibile*. Soveria Mannelli (Cz): Rubbettino.
- Urna A. (2007). *Il conflitto tra ideale e reale in Pirandello*. Pesaro: Me-tauro.
- Verde A., Barbieri C. (Eds.) (2010). *Narrative del male. Dalla fiction alla vita, dalla vita alla fiction*. Milano: Franco Angeli.
- Veronesi M. (2008). *Pirandello*. Napoli: Liguori.
- Volterra V. (2006). Disturbi ossessivo-compulsivi e discontrollo degli impulsi. In: V. Volterra (Ed.), *Psichiatria forense, criminologia ed etica psichiatrica* (pp.256-262). Milano: Masson.
- Vygotskij L. (1990). *Pensiero e linguaggio*. Roma-Bari: Laterza.
- Williams R. (Ed.) (2009). *Trauma e relazioni. Le prospettive scientifiche e cliniche contemporanee*. Milano: Raffaello Cortina.
- Zangrilli F. (2007). *Pirandello. Presenza varia e perenne*. Pesaro: Me-tauro.

## Lo scandalo del doppio abuso

### The scandal of the double abuse

*Ignazio Grattagliano • Rosa Scardigno • Rosalinda Cassibba • Giuseppe Mininni*

#### **Abstract**

Through a multilevel approach, the text describes and analyzes a case of sexual abuse perpetrated and continued to the detriment of five children, came to our observation in the field expert, committed by a person who “impersonating” for a Catholic priest. The various aspects considered (psychiatric, psychological, forensic, ethno-anthropological and communicative) reveal dynamic situations and specific meanings, so that only the interaction between different but complementary perspectives can lead to a deeper understanding of the uniqueness of the case examined, illustrating in an exemplary way the dense web of disturbances caused by a double mockery of the trust which the primary relationship of human sociality.

**Key words:** sexual abuse, false, clergyman, trust, victim

#### **Riassunto**

Attraverso un approccio multilivellare, il testo descrive e analizza un caso di abuso sessuale continuato e perpetrato in danno di cinque minori, giunto alla nostra osservazione in ambito peritale, commesso da un soggetto che “si spacciava” per sacerdote cattolico. I vari aspetti considerati (psichiatrico, psicologico, forense, etnoantropologico e comunicativo) lasciano trasparire dinamiche, situazioni e significati peculiari, cosicché solo l’interazione tra punti di vista diversi ma complementari può portare ad una profonda comprensione della singolarità del caso esaminato, che illustra in modo esemplare la fitta trama di turbamenti provocati da una duplice irrisione della fiducia quale relazione primaria della socialità umana.

**Parole chiave:** abuso sessuale, falso, ecclesiastico, fiducia, vittima

---

Per corrispondenza: [ignazio.grattagliano@uniba.it](mailto:ignazio.grattagliano@uniba.it)

Ignazio GRATTAGLIANO, Sezione di Criminologia e Psicopatologia Forense, D.I.M. Università degli Studi di Bari Aldo Moro  
Rosa SCARDIGNO, Dipartimento di Scienze della Formazione, Psicologia, Comunicazione. Università degli Studi di Bari

Aldo Moro

Rosalinda CASSIBBA, Dipartimento di Scienze della Formazione, Psicologia, Comunicazione. Università degli Studi di Bari

Aldo Moro

Giuseppe MININNI, Dipartimento di Scienze della Formazione, Psicologia, Comunicazione. Università degli Studi di Bari

Aldo Moro

### Introduzione

La tematica che presentiamo è riferita ad episodi di abuso sessuale, continuato nel tempo e perpetrato in danno di cinque minori, giunto alla nostra osservazione in ambito peritale, accertato a livello giudiziario, con sentenza di condanna passata in giudicato, commesso da un soggetto che “si spacciava” per sacerdote cattolico. Il fatto presenta una tale densità di significati da meritare un’analisi multidimensionale, che trova una sua possibile convergenza nella prospettiva della psicologia culturale (Mininni 2013). L’epoca postmoderna sembra caratterizzata dal seguente paradosso: quanto più una società si razionalizza, tanto più crescono i bisogni dell’uomo di attingere all’universo del sacro e del Trascendente (Aletti, 1994; Aletti e Alberico, 1999; Carella *et al.*, 2008). Nel rispondere a tali bisogni e nel configurarsi come sistemi di significato (Park 2005), le religioni si propongono come dei sistemi di comunicazione (Pace, 2008; Grattagliano, 2009) che sono narrativamente costruiti, socializzati e agiti. In particolare, offrendo credenze, storie e significati condivisi, le religioni contribuiscono a conferire ordine alla realtà sociale proponendo varie forme di “contratto comunicativo” (Mininni e Ghiglione, 1995): se e come i destinatari accetteranno questa proposta, apre un ampio scenario di possibilità e posizionamenti (Scardigno, 2010). Ad un estremo si pongono gli atei, coloro che rifiutano tale proposta, mentre sul versante opposto si ritrova l’atteggiamento magico-idolatrato, che accetta solo laddove sia possibile vedere-toccare il Trascendente. Nel mezzo di questo continuum, il rapporto tra umano e divino è “mediato” da figure “vicarie” riconducibili in tre gruppi: i pochi privilegiati che sostengono di ricevere in viva voce la parola divina, quanti svolgono funzioni rituali assegnate da un’istituzione religiosa e coloro che dicono di possedere specifiche capacità di introdurre un credente in una dimensione “altra” rispetto a quella ordinaria. A diverso titolo, le figure religiose offrono ai credenti la possibilità di costruire una relazione basata sulla fiducia, sebbene asimmetrica e fondata su un atteggiamento pressoché reverenziale da parte del fedele.

Tra asimmetria e deferenza si annidano potenziali insidie: in particolari situazioni, le figure religiose possono cercare di avvantaggiarsi della loro posizione, per cui le parole e i rituali che dovrebbero offrire significati, valori, conforto e speranza, possono divenire armi e strumenti comunicativi pericolosi per credenti che costruiscono relazioni in “buona fede”, fino a condurre ad atti che rasentano o aderiscono a situazioni di tipo criminale. Invero, il fenomeno magico-religioso non è attribuibile soltanto a particolari classi sociali, ma è una risorsa utilizzata da tutti gli strati sociali della popolazione, a cui fare ricorso nei momenti in cui non è possibile fronteggiare eventi negativi o si è incapaci di farlo (Barresi, 2000; De Martino, 1958, 2001, 2002; Glasenapp e Gallini, 1982; Pargament, 1997). Certe condizioni di fragilità

nelle quali le persone possono trovarsi rappresentano una chance per alcuni individui con particolari caratteristiche patologico-criminali che approfittano delle debolezze degli altri per trarne vantaggi di vario genere (Marvelli *et al.*, 2013; Grattagliano, 2013; Lisi *et al.*, 2013; Margari *et al.*, 2013; Corbi *et al.*, 2012; Lisi *et al.*, 2012; Introna *et al.*, 2011). Il caso che verrà qui esaminato lo dimostra in modo emblematico.

### 1. Sacri Crimini

La religione penetra così in profondità e in estensione nell’esperienza umana da attraversare tutti i suoi ambiti, anche quelli criminosi (dalla speculazione finanziaria alla pedofilia, dalla discriminazione alla guerra). In tal caso la contraddizione tra le attese di bene e gli effetti di disgregazione è così sconcertante da configurarsi come gravissimo scandalo, che è ritenuto inaccettabile soprattutto quando è a danno dell’infanzia, come è già stabilito da un celebre passo del Vangelo: «Ma se qualcuno scandalizzasse uno di questi piccoli...» (Mt 18, 6). Nel nostro contesto lo scandalo colpisce l’istituzione bimillenaria della Chiesa, che recentemente ha tentato di arginare con maggior determinazione gli smottamenti del suo credito causati dalle ricorrenti accuse di pedofilia in cui sono coinvolti vescovi e sacerdoti.

La pur scarsa letteratura in merito riporta che le vittime di tale particolare categoria di *offender* sono costituite per l’81% da maschi; il 40% ha un’età compresa tra 11 e 14 anni. La differenza media di età tra la vittima e l’abusante è di 20 anni. Coloro che subiscono più facilmente abusi sono giovani “a cui manca qualcuno o qualcosa”: bambini che hanno bisogno di un adulto che li capisca e abbia tempo per loro. Chierichetti o coristi: minori che sono integrati nella “Madre Chiesa” e coltivano una visione idealizzata delle proprie guide spirituali. Rispetto alla modalità espressiva del reato ed al tipo di abuso commesso: 1/3 dei sacerdoti ha penetrato le proprie vittime o le ha costrette al sesso orale; il 2,9% ha partecipato e coinvolto minori in discorsi di natura sessuale anche con uso di pornografia. Il 9% dei toccamenti avviene attraverso i vestiti o richieste di essere toccato; mentre il 15,8% dei sacerdoti si toccava da sotto i vestiti. Dall’esame delle giovani vittime: nel 71% dei casi gli abusi sono subiti diverse volte, nel 29% una sola volta (Aletti e Galea, 2011; Cavadi, 2010; Frawley-O’Dea e Goldner, 2009). In sintesi, lo scandalo dei religiosi “pedofili” consiste nel grave turbamento indotto dal loro essere “falsi preti” perché abusano della fiducia riposta in loro.

La violenza sessuale perpetrata da parte di un prete su di un bambino o di un adolescente potrebbe anche configurarsi alla stregua di un incesto. Con l’incesto, l’adulto tramuta il sogno infantile di sedurre il genitore in un incubo nel quale il minore è davvero riuscito a sedurre chi invece



doveva rimanere impassibile. Il minore, infatti, può solo fantasticare comportamenti sessuali o incestuosi, mentre sono gli adulti che devono comprendere la differenza fra i fantasmi infantili e la loro realizzazione, decifrando il significato di quei fantasmi e assumendosi la responsabilità di non consentire il passaggio all'atto.

## 2. Doppio abuso

Il caso in esame mette in scena un turbamento morale ancora più grave perché l'agire criminoso consiste in un duplice abuso della fiducia riposta in lui da genitori e bambini. In un paese del sud dell'Italia un soggetto di circa 50 anni (d'ora in avanti il "Signor X"), che si dichiara cieco, con diversi precedenti penali, rivenienti da segnalazioni delle forze dell'ordine pervenute da diverse parti del territorio nazionale, in cui si evidenzia come l'indagato assuma di volta in volta, differenti profili di religioso: prete diocesano, missionario italiano proveniente da altro continente, monaco, frate, esorcista, etc. etc.; per truffa, circonvenzione di incapace, violenza, false dichiarazioni di identità e abuso sessuale su minori, fa credere alle persone di essere un sacerdote cattolico, organizzando messe e apparizioni in cui, a suo dire, gli vengono trasmessi direttamente da Dio e dalla Madonna messaggi sacri, che lui trascrive fedelmente. L'abusante era arrivato in zona da altra parte del nostro paese, inizialmente sconosciuto, in pochi anni si era insediato nella nostra regione, creando un discreto seguito di fedeli.

Oltre ad occuparsi di due case religiose deputate all'accoglienza di gruppi di "fedeli" che credono nelle sue visioni, il "Signor X" si reca anche personalmente a casa di alcuni di loro per recitare preghiere, celebrare riti sacri e proporre il suo provvidenziale aiuto per affrontare varie problematiche. La comunità religiosa da lui fondata è composta da laici e "sacerdoti", questi ultimi, "ordinati" dallo stesso "finto prete". A nulla sono valsi gli inviti, i documenti formali, anche perentori, della locale gerarchia cattolica, rivolti a cittadini e fedeli, a non dare credito a tale soggetto. A dispetto di tali moniti, in poco tempo una significativa quota di persone di ceto sociale, condizione culturale e livello economico variegati e trasversali, aderisce alla "comunità religiosa" fondata dall'indagato, partecipando in vario modo alle attività che vi vengono svolte: accoglienza e sostegno di soggetti la cui agenda esistenziale è condizionata da difficoltà economiche, psicologiche, sociali; messe, riti religiosi, esorcismi; apparizioni, incontri di preghiera, lacrimazione di statue sacre, etc. In tal modo l'indagato ed i suoi accoliti riescono ad esercitare un fascino, una capacità attrattiva e suggestiva sul gruppo di proseliti.

È da rilevare come, durante le indagini peritali sul "Signor X" e sui minori abusati, gli ambulatori dell'istituto universitario in cui avevano luogo erano spesso oggetto di attenzioni e di tentativi di condizionamento e pressione psicologica da parte di una "catena" di aderenti, sostenitori e simpatizzanti del "religioso", che circondavano le mura dell'edificio universitario, sino all'arrivo delle forze dell'ordine che provvedevano a sgomberarli. I manifestanti pregavano, cantavano, iniziavano percorsi di digiuno e preghiera, esprimendo così la propria solidarietà al loro fondatore ma, d'altro canto, ponendosi come possibile strumento di in-

fluenzamento e suggestione nei confronti delle giovani vittime/testimoni. Per gli aderenti, il "gruppo/movimento religioso", fondato dal "Signor X", rappresenta un "dispositivo di sicurezza", che protegge "illusoriamente" la persona dall'isolamento, dalle difficoltà, dalle crisi che attraversa, e le permette di reintegrarsi in un orizzonte socio-culturale apparentemente ben definito. In realtà, molti dei comportamenti che venivano espressi collettivamente in forma rituale e simbolica, adempivano ad una funzione che prima faceva sorgere il senso del pericolo (l'attacco rappresentato dalle indagini della polizia, della magistratura e dei periti, i problemi economici, personali, psicopatologici ed esistenziali, da cui difendersi con preghiere, riti collettivi, digiuni), poi, illusoriamente lo lenisce. In tal modo "si fingeva" di proteggere l'individuo dalla precarietà e dal pericolo, affrontandolo in modo simbolico (O' Dea, 1968; Witkin e Goodenough, 1981) e si proponeva uno schema esplicativo per giustificare stati di fatto difficilmente sopportabili (Douglas, 1990; Evans Pritchard, 1937).

In situazioni come quelle descritte, possono esserci delle interferenze a contenuto suggestivo e di natura essenzialmente regressiva, una sorta di rottura del limite tra fantasia e realtà che può ostacolare o addirittura impedire il regolare procedere dei processi cognitivi, sviluppando forme di "contagio mentale" (Freud, 1921) caratterizzate da fenomeni di suggestibilità collettiva che risulta potentemente esaltata nei singoli componenti il gruppo, pronti a fare propri e ad accettare sentimenti, convinzioni, comportamenti ed impulsi che in condizioni normali rifiuterebbero. Si può strutturare così un pensiero dogmatico che si fonda sulle intenzioni coattive di chi esercita il pensiero del "leader", saturante gli ordinari spazi di riflessioni. Si struttura quella che Fromm (1992) definisce "passione idolatra", intesa come la mobilitazione dell'onnipresente desiderio di un idolo. Quando un gruppo viene colto dalla "passione idolatra" può adottare un comportamento di delega cieca e fideistica, di sordità nei confronti della propria coscienza e di cieca obbedienza ad un personaggio che si presenta come un idolo onnipotente. Ecco perché Freud (1919) definisce *Unheimlich* quella modalità di funzionamento iperdattato del pensiero, nel senso di considerare familiari atteggiamenti che solitamente non sono socialmente accettabili. L'indeterminatezza con la sua qualità di vaghezza degli affetti e dei valori può trasformare in familiare anche ciò che è abitualmente vissuto come inquietante.

È in questo contesto, sommariamente descritto, che si realizzano le condizioni criminodinamiche e criminogenetiche sottese agli episodi di abuso sessuale su 5 minori di cui quattro appartenenti ad un nucleo familiare (di 10, 13, 14 e 17 anni) e l'altro, di 14 anni, loro cugino. Non abbiamo rilevato una diversità di vissuti ed una diversa propensione nel parlare, nel raccontare gli episodi di violenza subiti, da parte dei minori, nonostante le differenze di età che li caratterizzano.

Sono gli unici minori coinvolti nelle denunce che poi porteranno alle indagini peritali per verificare l'idoneità psico-fisica a testimoniare dei minori, testimoni/vittime. Ma non si può escludere, che a successive indagini, il numero dei minorenni effettivamente coinvolti, poteva essere maggiore.

I minori sono esposti a fattori di rischio importanti in

tema di *child sexual abuse* (Di Blasio, 2000, 2005) in quanto appartengono a famiglie multiproblematiche, per disagi economici e relazionali, che avevano conosciuto il “Signor X” nel corso di incontri di preghiera. Quando il “Signor X” venne a sapere i problemi delle due famiglie, iniziò a fare delle “visite pastorali” in cui proponeva di ospitare nei periodi di sospensione dalla scuola e nei mesi estivi i ragazzi nelle sue case/santuari. Inoltre propose ai Servizi Sociali Territoriali che i minori fossero affidati a lui, denunciando strumentalmente ed in modo manipolativo, agli stessi servizi sociali, le difficoltà delle famiglie. Dichiarò anche che nelle famiglie i minori venivano abusati sessualmente e c’era una più generale trascuratezza nella cura dei figli. I minori iniziarono a soggiornare, prima per alcuni giorni, poi per più settimane, presso le comunità religiose gestite da lui. In seguito, alcune indagini svolte dagli Assistenti Sociali dei Servizi Territoriali, che insospettiti dai comportamenti eccessivamente manipolativi dell’abusante, iniziarono ad ascoltare in via riservata i minori che gli erano stati affidati, e di qui a riceverne le prime “confidenze e dichiarazioni”, fecero emergere la sua vera identità. Furono avviate indagini giudiziarie e i minori rivelarono di essere stati oggetto di attenzioni sessuali per diverso tempo, ma con una modalità molto particolare e rara anche in letteratura e in esperienze peritali: durante le indagini peritali e di polizia giudiziaria, le vittime dichiaravano che il “Signor X” si eccitava particolarmente in presenza di immagini sacre (crocifissi, immagini di santi, di madonne, rosari), mentre chiedeva loro di pregare assieme, o durante la confessione o nell’esercizio della “direzione spirituale”. In quei momenti masturbava i minori o si faceva masturbare, chiedeva loro di spogliarsi in sua presenza, li toccava nelle parti genitali, si faceva toccare, chiedeva loro di avere effusioni e scambi sessuali reciprocamente in sua presenza. Il tutto, e questo aspetto relativo alla modalità espressiva del reato tipizza in modo peculiare questo caso, avveniva mentre egli indossava paramenti sacri, abiti religiosi, o dinanzi ad immagini e simboli sacri. Pratiche sessuali assimilabili alla *ierofilia*, in cui il soggetto raggiunge un eccitamento sessuale sino all’orgasmo prevalentemente in presenza della croce o di altri oggetti, paramenti, immagini sacre e affini (De Masi, 1999; Masud Khan, 1991; Rifelli, 1998). Invero, i crimini più odiosi per i quali il “Signor X” è stato condannato sono etichettabili come “sacri” perché sono connessi a un universo di significati marcato dall’orizzonte religioso. Infatti, l’abuso sessuale sui minori è prevalentemente compiuto in spazi e rituali capaci di evocare l’appartenenza al cattolicesimo: immagini di santi, pratica della confessione, paramenti, preghiere, ecc. L’intento criminoso era non solo favorito dal fatto che il “Signor X” si faceva credere “prete”, ma si attualizzava in circostanze che esaltavano la sfera del sacro. Pertanto, l’abuso sessuale dei minori appare aggravato sia dalla manipolazione identitaria che dalla violazione della norma socio-culturale che tiene nettamente separate le pratiche della sessualità e della religiosità.

### 3. Tristi racconti / Le voci degli abusati

Il caso a cui facciamo riferimento è stato esaminato utilizzando il materiale presente nei fascicoli giudiziari, messi a disposizione dalla Magistratura per le indagini peritali sulla idoneità psicofisica a testimoniare da parte dei minorenni

vittime: verbali, interrogatori, indagini condotte dalle forze dell’ordine, relazioni di profilo psicosociale degli operatori dei servizi, le dichiarazioni di testimoni ed altri soggetti coinvolti nel caso, (ad es. le verbalizzazioni di alcuni dei membri delle “comunità”, dirette dall’abusante, i contenuti e gli elementi rivenienti dall’esame dei soggetti ascoltati durante le indagini peritali: l’abusante, le vittime, i loro famigliari).

Gli obbiettivi della presentazione di questo caso, sono rivolti sia alla individuazione delle possibili conseguenze sulle vittime, data la particolarità degli abusi commessi, ma soprattutto in relazione alla componente fiduciaria che caratterizzava la relazione e la comunicazione da parte di un adulto percepito dai minori-vittime e dai loro famigliari, in primis i genitori dei minori, come protettivo, affidabile, generoso, in quanto religioso, educatore, prete, fondatore di comunità religiose, e con un discreto seguito di “fedeli”.

Tali segmenti testuali sono stati sottoposti sia ad Analisi del Contenuto (Lancia, 2004) che ad Analisi del Discorso (Mininni *et al.*, 2008). Mentre la prima metodica focalizza l’attenzione sull’articolazione dei concetti espressi – il “cosa” –, la seconda si concentra su come il discorso è costruito: il focus è sul linguaggio inteso non come entità astratta, ma come testi e parole costitutivi della realtà nelle pratiche sociali (Potter, 1997). Poiché il significare dei testi si snoda su due dimensioni, quella convenzionale (ciò che le parole vogliono dire di per sé) e quella situazionale, che delinea l’ambiente capace di far vivere un senso, è stata utilizzata la nozione psicosemiotica di diatesto, che descrive «il “contesto” visto dagli enunciatori del “testo”, così come essi se lo rappresentano e mostrano di tenerne conto nei discorsi» (Mininni, 1992, 63). L’analisi diatestuale mira a rilevare il processo di internalizzazione del contesto e dell’identità di cui ogni persona si fa carico in quanto enunciatore. Qui ci si è limitati a rilevare alcuni marcatori discorsivi che consentono di stabilire in che modo il “Signor X” carpiva la fiducia dei bambini per poi abusarne.

Molto illuminanti sono i proferimenti che derivano dalle testimonianze delle giovani vittime prodotte in varie sedi e fasi procedurali. Infatti il nostro lavoro intende analizzare il caso ponendo l’accento in particolar modo sulle testimonianze delle giovani vittime. Dai resoconti dei minori durante le indagini peritali emerge una precisa strategia criminale del “finto prete”. Oltre ad isolarli dalle loro famiglie e dai loro contesti di vita quotidiana, egli si proponeva come un padre premuroso nei loro confronti, preoccupato della loro introversione, delle loro difficoltà economiche e della loro salute. Agli occhi dei minori il “Signor X” è degno di fiducia perché si presenta in grado di soddisfare i loro bisogni di intimità più profonda, come risulta dagli estratti 1) – 3).

- Es. 1: Mi chiamava ‘bimbo mio’ (minore di anni 14)
- Es. 2: come se fosse un padre che si mette vicino a noi e ci canta la ninna nanna per esempio (minore di anni 17)
- Es. 3: voleva farmi credere che era una cosa bella e che era giusto (minore di anni 10)

Nella ricostruzione discorsiva attuata dai minori la fiducia è l’effetto di interazioni a saliente portata affettiva: gli aggettivi e pronomi possessivi ‘mio’, ‘noi’, ‘ci’, la polarizzazione positiva derivante dagli aggettivi ‘bella’ e ‘giusto’ e dal lessico emotivo – ‘bimbo’, ‘padre’, ‘ninna nanna’ – rappre-

sentano una chiara indicazione della forza del legame costruito.

Il “finto prete” dava anche del denaro ai minori, affinché non rivelassero quello che accadeva. Inoltre li minacciava dicendo loro che se avessero parlato sarebbero stati istituzionalizzati e avrebbero perso per sempre i contatti con le loro famiglie. Infine, per evitare che i genitori parlassero tra loro o con gli assistenti sociali, a ciascuno di loro parlava male dell’altro, creando e coltivando una condizione di isolamento e conflitto nelle famiglie.

Il “finto prete” ha dimostrato di saper scegliere con attenzione le sue piccole vittime: ha individuato contesti familiari caratterizzati da isolamento, deprivazione economica, affettiva e socio-culturale. Inizialmente ha evocato negli assetti familiari dei minori e nelle stesse vittime un senso di rispetto, fiducia e dipendenza (durante una fase che definiremmo dell’adescamento), tutto ciò molto prima che si verificassero i primi contatti fisici e sessuali con i minori (fase della violenza). Su un terreno così irregolare è possibile riscontrare diverse testimonianze della “buona fede” messa in campo dalle vittime e palesata in diversi momenti dai minori, consapevoli delle difficoltà in cui versava il proprio nucleo familiare:

Es. 4: “Mia madre pensando che andassi a stare meglio, nonostante non fossi tanto convinto, ma esclusivamente per il mio bene, la scorsa estate mi mandò a casa sua” (minore di anni 14)

Invero, risulta chiara la portata suggestiva di influenzamento e condizionamento di una simile figura su minori dalle caratteristiche particolari quali quelle delle giovani vittime protagoniste di questo caso. È possibile ipotizzare che l’intersezione tra il desiderio di attenzione da parte di un adulto parentale da una parte e la profonda stima nei confronti del prete (finto) dall’altra abbia reso i minori in questione particolarmente vulnerabili. Le giovani vittime inizialmente si sono sentite dei “prescelti”, “speciali”, perché scelti, invitati, seguiti da una figura così carismatica quale quella del “prete”. La violenza da questi esercitata ha creato nei minori, quando ne hanno avuto piena consapevolezza, a cui associare sentimenti di confusione e vissuti di tradimento, acuiti anche dal “vincolo del segreto”. In tal senso, si pensi all’impatto degli abusi commessi durante l’interazione che nel rito cattolico marca il massimo dell’intimità:

Es. 5: “qualche volta, anche durante la confessione, lui diceva ‘tocca qui, tocca qui’”. (minore di anni 17)

La letteratura, l’esperienza clinica e di riabilitazione di minori vittime di abuso, evidenziano come danni di maggiore entità, a livello psicologico e relativamente ai processi di crescita ed evolutivi del minore, vengono riscontrati quando l’abusante è un soggetto significativo, legato affettivamente alle vittime, in particolar modo i padri e le madri, per cui l’abuso sessuale intrafamiliare è di particolare gravità e nocività per un minore (Di Blasio, 2000; Edleson, 1999; Ross, 1996). Nelle parole delle vittime, il tipo di relazione vissuta, confuso e pericoloso, viene presentato per mezzo di una situazione paradossale, che esprime bene il senso della “doppia” natura dell’abusante: durante il giorno il finto

prete si presenta come una persona rassicurante e come un buon padre; mentre la sera diventa un cinico criminale.

Es. 6: “durante la notte faceva queste cose, ma durante il giorno sembrava un prete normale, solo la sera aveva questi tic” (minore di anni 10)

Es. 7: “di mattina sembrava bravo e gentile, però di sera sembrava come se impazziva... le cose strane le vedevo solo la sera” (minore di anni 14)

Es. 8: “Il giorno era una brava persona, faceva come se fosse un padre, ma non era, e poi la sera...ci toccava” (minore di anni 17)

In questi estratti la “duplicità” del finto prete deriva dai molteplici confronti connessi dalle congiunzioni avversative ‘ma’, ‘però’: ‘sembrare’ vs ‘essere’, ‘giorno’ vs ‘sera/notte’, ‘bravo’ e ‘gentile’ vs ‘pazzo’. Questa costruzione, assieme all’uso delle parole ‘tic’ e ‘impazzire’, contribuiscono alla definizione del repertorio interpretativo dell’anormalità del comportamento della persona. Tale polarizzazione risulta esemplificata anche nel contrasto, emerso dalle parole delle vittime, tra due immagini “come un angelo” e “Padre Diavolo”, che attingono al mondo religioso. D’altra parte, i minori mostrano la consapevolezza della separazione tra esperienza religiosa autentica e la loro brutta esperienza: «quando uno vede Gesù non fa quelle cose... quando Gesù dà il dono ad una persona di poterlo vedere non credo che poi Gesù gli faccia fare pure quelle cose». Le formule impersonali ‘uno’ e ‘una persona’ e le espressioni ‘quelle cose’ lasciano trasparire la volontà del minore di far risaltare il disappunto per la sua fiducia tradita.

#### 4. Considerazioni conclusive

I sistemi di significato religiosi e i contratti soggettivi di fede sono costruiti su credenze, sentimenti e valori. I crimini presentati nel presente lavoro sono particolarmente odiosi in quanto colpiscono la credenza nella giustizia, il sentimento di sentirsi accolti e protetti, i valori del rispetto e dell’altruismo che le religioni enfatizzano fortemente. In altre parole, si tratta di un crimine “capitale” in quanto fondato sul tradimento della fiducia. Poiché la fiducia rappresenta un bene simbolico che svolge la funzione essenziale di ridurre la complessità del mondo, simmetricamente il suo abuso/tradimento comporta una terribile svolta verso l’incertezza, condizione psicologica insostenibile.

La prima radice specifica dei “sacri crimini” è nel fatto che il “signor X” si presenta agli altri come se fosse un “prete”, cioè mira ad avvalersi di quel credito speciale di cui, nel contesto culturale in cui egli opera, ancora godono gli esponenti di un’istituzione bimillenaria: i sacerdoti, cioè in base all’etimo “persone dedite al sacro”. Naturalmente, sia la Chiesa come istituzione religiosa che il Tribunale come istituzione civile sanzionano il “signor X” rispettivamente come “falso prete” e come “finto prete”. Come è noto, benché talvolta siano usati come tali, ‘falso’ e ‘finto’ non sono sinonimi, ma espongono qualificazioni notevolmente differenti. ‘Falso’ evoca i tratti semantici della negatività a livello epistemico come “ciò che non corrisponde alla realtà” e a livello morale come “ciò che serve a scopi di inganno e manipolazione

dell'altro". La parola 'finto', invece, evoca i tratti semantici della simulazione a livello epistemico come "ciò che è costruito secondo un modello" e a livello estetico come "ciò che è frutto di capacità creativa".

Il "falso prete" si avvantaggia della familiarità e della prossimità garantite dai rituali religiosi per creare situazioni criminali di intimità. Agli occhi dei minori, pertanto, si configura secondo una doppia immagine: un lato "chiaro" – educatore, benefattore, affidabile – e un lato "scuro" – pazzo e strano. Tale contrasto tra giorno e notte richiama e distorce il senso originario del "sacro", un "mysterium" sospeso tra il "tremendum" e il "fascinans" (Otto, 1917). In questo caso il crimine è fondato sulla trasformazione dell'ambivalenza umana nella machiavellica "duplicità": i posizionamenti flessibili e interattivi del "sé dialogico" (Hermans, 2001) sono convertiti nell'alternanza strategica e tremenda di posizioni di un "sé duologico".

Nel presentarsi come "prete", pur non essendolo, il "signor X" intreccia i percorsi di senso della falsità e della finzione in modo tale da far sì che la riuscita della "finzione" prevalga sui rischi della (scoperta della) "falsità". Ma perché il "signor X" ha bisogno di "mascherarsi da prete"? Perché egli assume che chi svolge tale funzione sacra non solo ha maggiori opportunità di entrare in rapporto con il mondo dell'infanzia, soprattutto di quanti la vivono in condizioni svantaggiate, ma può anche avvalersi di un'attribuzione di fiducia generalizzata e giustificabile "dall'alto" (sia della tradizione sociale che della trascendenza). I minori in genere, ed in particolar modo la tipologia di minori deprivati, individuati dall'*offender*, hanno un assetto cognitivo orientato molto al concreto e quindi sono meno competenti nel separare l'idea, il concetto, di un "Dio metafisico" dal "delegato", dal "rappresentante", e cioè il sacerdote (per giunta "finto"). Il sacerdote richiama l'idea di un Dio-Padre buono, onnisciente ed onnipotente. È ipotizzabile quindi che l'abuso da parte di un prete (vero o finto che sia), provocherà ferite tanto profonde quanto quelle che derivano da un abuso subito in famiglia.

Nel caso del "signor X", gli abusi per quattro dei cinque minori (di cui uno ha solo dieci anni, gli altri tra i quattordici e i diciassette) hanno inizio durante il periodo adolescenziale delle vittime. Poiché l'adolescenza è l'epoca del cambiamento, della transizione e della trasformazione, ogni violazione della relazione fiduciaria ha effetti devastanti. Una metafora molto diffusa paragona questa fase del ciclo di vita al "viaggio": verso l'ignoto, verso "l'altro da sé", rappresentato dal mondo degli adulti che, nello stesso tempo, affascina e spaventa perché è in gioco il compito evolutivo della ricerca dell'identità in contrasto con la "confusione" (Erikson, 1982). Ciò che è avvenuto tra il "finto/falso prete" ed i minori potrebbe rappresentare un tradimento sessuale e prima ancora relazionale perpetrato da colui che è *il padre* della famiglia estesa del bambino, un uomo di cui quest'ultimo ha imparato, sin dalla nascita, a fidarsi più di chiunque altro, secondo solo a Dio (Frawley-O'Dea e Goldner, 2009).

Nel caso qui esaminato il danno è doppio, in quanto il prete è "finto", sebbene per lungo tempo si sia presentato come "reale" ai minori. Infatti, per perseguire il suo obiettivo criminioso, il "signor X" ha compiuto un primo abuso della fiducia, facendosi credere quello che non è, e un secondo abuso, sollecitando condotte in contrasto con i principi morali intrinseci alla sua (presunta) funzione religiosa.

L'aspettativa che, oltre ai gravi danni psichici, nei minori saranno amplificati sentimenti di confusione e vissuti di tradimento (Isely *et al.*, 2008), rappresenta ben più che un mero rischio, cosicché apparirebbe giustificata la dura pena prevista dal Vangelo per un tale scandalo: «che gli fosse appesa al collo una macina da asino e venisse sommerso nel fondo del mare» (Mt 18, 6). Ma come psicologi culturali sappiamo che la storia delle comunità umane ha prodotto strumenti anche più efficaci per ristabilire la fiducia quale risorsa essenziale delle relazioni interpersonali e sociali.

## Riferimenti bibliografici

- Aletti M. (1994). *Psicoterapia o Religione? Nuovi fenomeni e movimenti religiosi alla luce della psicologia*. Roma: LAS.
- Aletti M., Alberico C. (1999). Tra brainwashing e libera scelta. Per una lettura psicologica dell'affiliazione ai Nuovi Movimenti Religiosi. In M. Aletti, G. Rossi (a cura di), *Ricerca di sé e trascendenza. Approcci psicologici all'identità religiosa in una società pluralista*. Torino: Centro Scientifico Editore.
- Aletti M., Galea O. (2011). *Prete Pedofili? La questione degli abusi sessuali nella Chiesa*. Assisi: Cittadella.
- Barresi F. (2000). *Sette Religiose Criminali*. Roma: EdUP.
- Carella Prada O., Giammaria, M. (2008). Le sette religiose: aspetti medico legali e psichiatrico-forensi. *Jura Medica*, XXI, 3, 539-557.
- Cavadi A. (2010). *Non lasciate che i bimbi vadano a loro*. Reggio Calabria: Falzea.
- Corbi G., Grattagliano I., Catanesi R., Ferrara N., Yorston G., Campobasso C.P. (2012). Elderly Residents at Risk for Being Victims or Offenders. *Journal of the American Medical Directors Association*, 13, 657-659, doi: 10.1016/j.jamda.2012.05.012.
- De Martino, E. (1958). *Morte e pianto rituale nel mondo antico*. Milano: Bollati Boringhieri.
- De Martino E. (2001). *Sud e Magia*. Milano: Feltrinelli.
- De Martino E. (2002). *La fine del mondo*. Milano: Einaudi.
- De Masi F. (1999). *La perversione sadomasochista, l'oggetto e le teorie*. Torino: Bollati Boringhieri.
- Di Blasio P. (2000). *Psicologia del bambino maltrattato*. Bologna: Il Mulino.
- Douglas M. (1990). *Come pensano le istituzioni*. Bologna: Il Mulino.
- Edleson J. (1999). Children's witnessing of adult domestic violence. *Journal of Interpersonal Violence*, 14, 839-870, doi: 10.1177/088626099014008004.
- Erikson E.H. (1982). *The Life Cycle Completed: A Review*. New York: Norton.
- Evans Pritchard E. (1937). *Witchcraft, Oracles and Magic among the Azande*. Oxford: Clarendon Press.
- Frawley-O'Dea M.G., Goldner V. (2009). *Atti impuri: La piaga dell'abuso sessuale nella chiesa cattolica*. Milano: Raffaello Cortina.
- Freud S. (1921). Psicologia delle Masse ed Analisi dell'Io. In *Opere complete vol. IX*. Torino: Bollati Boringhieri, 1989.
- Fromm E. (1992). *L'inconscio sociale*. Milano: Mondadori.
- Glasenapp H., Gallini C. (1982). *Le religioni non cristiane*. Milano: Feltrinelli.
- Grattagliano I. (2009). Il Diavolo... Probabilmente... Pratiche esorcistiche ed Infanticidio. Verso un approccio transculturale alla Psichiatria Forense ed alla medicina legale? *Jura Medica*, XXII(1), 27-55.
- Grattagliano I. (2013). Pas e metodologia peritale. *Psicologia Clinica dello Sviluppo*, 17(2), 340-344.
- Hermans H.J.M. (2001). The dialogical self: Toward a theory of personal and cultural positioning. *Culture & Psychology*, 7, 243-281, doi: 10.1177/1354067X0173001

- Introna F, De Donno A., Santoro V., Corrado S., Romano V., Porcelli F., Campobasso C.P. (2011). The bodies of two missing children in an enclosed underground environment. *Forensic Science International*, 207, 40-47, doi: 10.1016/j.forsciint.2010.12.007
- Isely P.J., Isely P., Freiburger J., McMackin R. (2008). In their own voices: a qualitative study of men abused as children by catholic clergy. *Journal Child Sex Abuse*, 17(3-4), 201-215, doi: 10.1080/10538710802329668.
- Lancia F. (2004). *Strumenti per l'analisi dei testi. Introduzione all'uso del T-Lab*. Milano: Franco Angeli.
- Lisi A., Stallone V., Tomasino M.G., Affatati V., Dimastromatteo C., Grattagliano I. (2013). Usefulness and limits of the Family drawing test, in the evaluation of child sexual abuse in expert testimony: A field survey. *Maltrattamento e Abuso all'Infanzia*, 15, 81-96.
- Lisi A., Stallone V., Tomasino M.G., Affatati V., Zelano C., Grattagliano I. (2012). The utility and limitations of the Human Figure Drawing Test in the evaluation of the child abuse's cases in expert testimony circles. *Psic. Clin. Svil.*, 16 (2), 421-439.
- Margari L., Pinto F., Laforteza M.E., Craig F., Grattagliano I., Zagarra G., Margari F. (2013). Mental health in migrant schoolchildren in Italy: Teacher-reported behavior and emotional problems. *Neuropsychiatr. Dis. Treat.*, 9, 231-241.
- Marvelli E., Grattagliano I., Aventaggiato L., Gagliano Candela R. (2013). Substance use and victimization in violent assaults. *La Clinica Terapeutica*, 164(3), 3239-3244, doi: 10.7417/CT.-2013.1573
- Masud M., Khan R. (1991). *Le figure della perversione*. Torino: Bollati Boringhieri.
- Mininni G. (2013). *Psicologia culturale discorsiva*. Franco Angeli: Milano.
- Mininni G. (1992). *Diatesti*. Napoli: Liguori.
- Mininni G., Ghiglione R. (1995). *La comunicazione funzionante. Io, la televisione*. Milano: Franco Angeli.
- Mininni G., Scardigno R., Rubino R. (2008). The Gestalt texture of discourse. *Gestalt Theory*, 30(3), 225-232.
- O' Dea T. F. (1968). *Sociologia della religione*. Bologna: Il Mulino.
- Otto R. (1917). *Das Heilige: über das Irrationale in der Idee des Göttlichen und sein Verhältnis zum Rationalen*. München: Biederstein.
- Pace E. (2008). *Raccontare Dio. La religione come comunicazione*. Bologna: Il Mulino.
- Pargament K.I. (1997). *The Psychology of Religion and Coping: Theory, Research and Practice*. New York: Guilford Press.
- Park C.L. (2005). Religion as a meaning making framework in coping with life stress. *Journal of Social Issues*, 61(4), 707-729, doi: 10.1111/j.1540-4560.2005.00428.x
- Potter J. (1997). Discourse analysis as a way of analysing naturally occurring talk. In D. Silverman (a cura di), *Qualitative research* (pp. 144-160). London: Sage Publications.
- Rifelli G. (1998). *Psicologia e Psicopatologia della sessualità*. Bologna: Il Mulino.
- Ross S. (1996). Risk of physical abuse to children of spouse abusing parents. *Child Abuse and Neglect*, 20, 589-598, doi: 10.1016/0145-2134(96)00046-4.
- Scardigno R. (2010). *La varietà discorsiva dell'esperienza religiosa nel ciclo di vita*. Tesi di dottorato discussa presso l'Università degli Studi di Bari Aldo Moro.
- Witkin H. A., Goodenough D. R. (1981). *Cognitive styles. Essence and origins: field dependence and fieldindependence*. New York: International Universities Press.

## Comorbilità psichiatriche nelle stalkers tra necessità di cure ed esigenze di giustizia

### Psychiatric comorbidity in female stalkers between medical needs and requirements of justice

Antonino Riolo • Elisabetta Pascolo-Fabrizi

#### Abstract

This paper want to evaluate the problem of psychiatric comorbidity within the female stalking. These stalkers have some mental disorders at a categorical or dimensional level (borderline personality, histrionic personality, dissociative disorders, anxiety disorders) and they receive specialistic treatment (psychotherapeutic and/or psychopharmacological and/or social) in the Mental Health Centre. We have studied their case sheets, expert's reports and lawyer's notes. There is a plot between mental disorders and crimes.

**Keywords:** Stalking, Female stalking, Psychiatric comorbidity, Forensic psychiatry, Women and crimes

#### Riassunto

Questo lavoro intende offrire un contributo relativamente al tema della comorbilità psichiatrica riscontrata nei primi tre casi di stalking al femminile giunti all'osservazione diretta degli autori che lavorano in un Centro di Salute Mentale e che sono stati chiamati a ricoprire incarichi di consulenti tecnici d'ufficio o di parte. Pur esigui nel numero, questi tre casi sono i soli di stalking al femminile entrati nell'orbita della psichiatria di comunità dell'area territoriale in cui operano gli autori. Sono state riviste le loro storie personali e le anamnesi cliniche, esaminando gli elaborati peritali che le riguardavano o le memorie scritte dai Difensori.

Malgrado i quadri in comorbilità siano disomogenei sia a livello categoriale che dimensionale (disturbo borderline di personalità, disturbo istrionico di personalità, disturbi dissociativi su base isterica, disturbi d'ansia) la loro presenza sembra condizionare le condotte penalmente rilevanti poste in essere da queste donne.

**Parole chiave:** Stalking, Female stalking, Comorbilità psichiatrica, Psichiatria forense, Donne e reati

---

Per corrispondenza:

Antonino Riolo, Centro di Salute Mentale di Domio, D.S.M., AAS 1 "Triestina" Trieste • e-mail: [rioloantonino2@gmail.com](mailto:rioloantonino2@gmail.com)

## 1. Introduzione

Nell'immaginario collettivo, vieppiù sostenuto dai mezzi di comunicazione, il termine "stalking" evoca solitamente un individuo di sesso maschile che compie atti persecutori nei confronti di una donna proprio perché costei appartiene al genere femminile, potendo lo stalker spingersi fino alle estreme conseguenze del suo agire, come accade purtroppo con sempre maggiore frequenza, riportando giustamente la questione anche in una prospettiva di prevenzione del crimine e di protezione delle vittime.

È, tuttavia, noto agli addetti ai lavori che una quota parte dello stalking, seppur in termini percentuali molto più modesti e con minore impatto criminologico, viene esercitata da donne, laddove l'elemento psicopatologico in comorbilità maggiormente rappresentato sembra essere il delirio erotomanico (Alfarano, La Tegola, Carabellese & Catanese, 2012).

Su un piano psicologico-clinico si riconosce il possibile ruolo dello schema di attaccamento e perdita, nel senso di un attaccamento insicuro di base presente nello psichismo della stalker quale strumento utilmente esplicativo, in chiave dimensionale, per comprendere più in profondità le condotte che configurano lo stalking (Carabellese, Alfarano, Tamma & La Tegola, 2013), anche verosimilmente in quella ottica di genere che qui vogliamo tentare di approfondire.

La questione dello stalking al femminile, sulla base di alcune evidenze storico-letterarie e della finzione cinematografica (Martucci & Corsa, 2009), potrebbe essere derubricata in una prospettiva un po' romanzata o elevata a forma plus della gelosia, quando in realtà contiene spunti euristici meritevoli di una discussione nella quale poter definire, seppur in modo provvisorio, un qualche orizzonte di senso, cogliendo nelle autrici di atti persecutori possibili analogie o difformità rispetto agli stalkers maschili.

Questo nostro lavoro, prendendo lo spunto da alcuni casi affrontati nella pratica dei servizi di salute mentale operanti sul territorio, dai complessi e affatto conclusi risvolti sia terapeutici che giudiziari e psichiatrico-forensi, intende portare un contributo alla disamina psicopatologica delle stalkers, valorizzando altresì i vissuti di queste donne, la loro soggettività, il loro mondo della vita fenomenologicamente inteso.

Nei casi sotto-riportati l'idea che ritorna sovente è quella dell'"iper-valore" che viene dato alla relazione in sé, quando la stalker compie il salto dalla psicopatologia al comportamento penalmente rilevante, non nel senso di attribuire particolare valore alle vittime in quanto persone dotate di "fascino" speciale e unico, ma nel "caricare" eccessivamente, distorto, il senso stesso della relazione, laddove il tentativo via via crescente ed esasperato di controllare un rapporto interpersonale che sta sfuggendo di mano, rende oltremodo rigida la relazione medesima che

perde quello che è il suo fondamento insieme mobile e rischioso che la caratterizza, cioè la reciprocità tra due persone, il darsi del tu, lo scambio dialogico.

La rigidificazione della relazione imposta dalle stalkers non appare affatto una modalità esclusiva dello stalking al femminile ma potrebbe fungere da apripista per successivi approfondimenti fenomenologici, probabilmente nel senso di definire l'impossibilità della relazione stessa sulla scorta di un pensiero e di una affettività disturbati.

## 2. Primo caso

Giovane donna, infratrentenne, già afferita al Centro di Salute Mentale attraverso il circuito dell'emergenza per gravi comportamenti suicidari nell'ambito di un Disturbo Borderline di Personalità con serie difficoltà di aggancio da parte del Servizio e con una problematica di genere molto complessa, protagonista di atti persecutori nei confronti di donne con le quali ha inizialmente una relazione. Questa persona, omosessuale fin dall'adolescenza, si percepisce in realtà come maschio attivo pur valorizzando pienamente la propria femminilità nella vita socio-relazionale e nella sfera intima.

La vicenda penale è stata segnata da due denunce ad opera di due donne diverse, a seguito delle quali è stata prima rinviata a giudizio e poi condannata in primo grado entrambe le volte, riconoscendole i diversi Consulenti Tecnici d'Ufficio, in tutti i processi, quanto disposto dall'art. 89 del C.P., ovvero una capacità di intendere e di volere grandemente scemata, nel senso che sia il disturbo borderline che altre dimensioni psicopatologiche associate fungevano da diminuenti che opacizzavano la sfera intellettuale e quella volitiva rispetto agli specifici reati commessi.

In effetti oltre alla diagnosi categoriale di Disturbo Borderline di Personalità è stata accertata la presenza di una dimensione compulsiva che sottende i reati nell'avvitamento e irrigidimento delle relazioni, laddove gli atti persecutori avvenivano attraverso il ricorso a tutto lo strumentario comunicativo della moderna tecnologia (telefonate, sms, mail, facebook etc.) riconducibile alla fattispecie del cyberstalking (Ziccardi, 2012).

Le condotte di questa persona sancivano di fatto l'*impossibilità della relazione* che si svolgeva prevalentemente nel dominio della virtualità con brevi e diradate presentificazioni tra la stalker e la vittima, alle quali seguivano contatti sempre più frequenti attraverso lo strumentario tecnologico in uso, da lei compulsivamente adoperato come fonte di eccitamento a distanza cui seguiva l'ottenimento di gratificazioni onanistiche, in verità a beneficio quasi esclusivo delle vittime e non della stalker che accusa tuttora un profondo disagio per quanto attiene la sfera intima, come è stato possibile accertare nel corso delle narrazioni che ha rappresentato ai vari consulenti tecnici d'ufficio. La ricerca

spasmodica di una interlocutrice, di giorno come di notte, l'offerta del proprio corpo a qualsiasi donna ancor prima di un abbozzo di conoscenza, le aspettative derivanti dalla virtualità relazionale e la disillusione a seguito degli incontri, laddove la paziente veniva frustrata nel suo desiderio/bisogno di attaccamento compongono un quadro carico di angoscia depressiva per la mancata saturazione di queste istanze psichiche.

Significativo il fatto che questa stalker inizia a strutturare il reato dopo che le vittime, anch'esse omosessuali, hanno ottenuto per il suo tramite le loro gratificazioni sessuali; di qui è un crescendo ininterrotto, compulsivo, di atti persecutori che finiscono per causare effettivamente quegli stati continui e gravi di ansia e paura fino a percepire un rischio per la propria incolumità e per quella di un congiunto prossimo, con modificazione delle proprie abitudini di vita, che configurano il 612-bis del codice penale.

Anche il cyberstalking esercitato dalla donna è un evento piuttosto raro (De Fazio & Sgarbi, 2012) e dunque questo caso può rivelarsi di un qualche interesse non solo per la specifica comorbilità psichiatrica ma anche per la reiterazione delle condotte penalmente rilevanti poste in essere a danno di due donne diverse, sebbene in questa vicenda non manchino segnalazioni di una pluralità di circostanze riguardanti molti altri soggetti di sesso femminile che si sono dovuti attivare per sganciarsi autonomamente dalla relazione di invischiamento, senza ricorrere alla denuncia.

Qui la stalker riversa attraverso uno stillicidio interminabile la dimensione della rabbia sulle vittime, a volte sotto forma di scarica intensa ma limitata temporalmente che però non esaurisce mai del tutto la propria tensione psico-emotiva, altre volte esercitando un controllo continuo sull'altra persona, non dandole tregua, ponendola in un angolo dal quale la vittima psicologicamente non può più uscire.

È stato possibile accertare, peraltro, che le donne offese dal reato avevano inizialmente contribuito ad alimentare la relazione con la stalker, nell'ambito tuttavia di rapporti che non volevano essere né totalizzanti né di stabilità affettiva ma solo occasionali e comunque limitati all'amicizia e/o a rapporti sessuali. La stalker, in questi casi, invece, puntava ad avere una relazione decisiva che le cambiasse la vita, cercando in verità nelle altre più una "psicoterapeuta" che non una compagna nel senso stretto del termine.

Ma non c'è nulla di armonicamente affettivo nel tipo di relazioni intessute da questa paziente, condannata non solo per il 612-bis ma anche per altri reati associati (calunnia, falsa testimonianza, molestie, accesso abusivo ad un sistema telematico, ingiuria) in quanto prevale piuttosto in lei una sorta di *avidità di genere* e/o di serialità nell'inanellare conquiste omosessuali, data anche la sua inclinazione seduttiva per il maggior bisogno di avere pieno controllo sulla vittima; questa persona presenta una vera e propria propensione allo stalking (Palmieri & Giannini, 2010), esitato in un numero di denunce peraltro inferiore alla quantità effettiva di donne oggetto delle sue persecuzioni, donne inizialmente idealizzate e poi ferocemente svalutate.

Ogni volta che una relazione si concludeva, ecco che si rinsaldava il rapporto con la madre, nell'ambito di una vicenda storico-personale caratterizzata dalla presenza iperproblematica di questa figura, affetta da disturbi psicotici in verità mai trattati in quanto la paziente designata in questo

micro-sistema familiare disturbato è sempre stata la figlia.

La madre della nostra paziente, alle prese con un suo malcelato disagio di genere, e che ha abdicato da tempo immemorabile alla cura di sé e ad una rappresentazione della propria immagine più chiaramente femminile, ha procreato all'interno di una storia torbida, laddove il genitore è stato presto estromesso dalla donna, né potendo lui, per limiti inemendabili, apportare alcun contributo alla serenità e alla crescita della bambina e/o al benessere del nucleo familiare.

A ben vedere la modalità di approccio alle vittime, in questa tipologia di stalking, è più quella di uno *speronamento* dell'alterità femminile che non la ricerca di una intersoggettività e di una progettualità definita volta alla conquista affettiva dell'altra.

Trattasi quasi di un atto di pirateria che depreda e devasta le vittime, carpendone avidamente l'intimità in un accostarsi lento ma inesorabile, evocativo altresì di un procedere *ossessivo* sin dall'abbozzo della relazione interpersonale.

Ora il disturbo borderline di personalità presenta degli elementi nucleari che di per sé potrebbero entrare nel determinismo della condotta di reato configurantesi nel 612-bis, come le modalità nelle relazioni duali tanto intense quanto instabili, l'angoscia abbandonica, il disturbo identitario e dell'immagine di sé, la rabbia e la mancanza di controllo sulla relativa scarica, l'ideazione paranoide sotto stress; proprio quest'ultimo risvolto potrebbe entrare nel determinismo degli atti persecutori come movimento contro-fobico che neutralizza l'oggetto, evocativo, nello psichismo della paziente, di uno specifico meccanismo di persecutività (da perseguitato a persecutore).

I bisogni di cura percepiti da questa persona vertono esclusivamente sui vissuti depressivi correlati all'interruzione delle vicende relazionali, al senso di abbandono esperito e non già al problema dell'impulsività e/o compulsività nelle condotte di reato, mostrandosi del tutto indifferente verso il contesto giudiziario.

Ultimamente, gli esiti del politrauma da tentato suicidio e l'insorgere del morbo di Crohn hanno indotto la paziente a sperimentare sostanze stupefacenti, da lei ricercate in quanto insoddisfatta delle cure antidolorifiche praticate negli ambienti sanitari deputati al trattamento delle sindromi dolorose; questo aspetto, al momento, sembra aver distolto la paziente dal reiterare reati verso soggetti femminili frutto delle ricerche telematiche, spostandoli invece su soggetti istituzionali noti, sempre di sesso femminile, che per ragioni di cura sono chiamati ad occuparsi di lei, nei più vari ambiti sanitari, non solo quelli della salute mentale.

È emersa altresì, nel tempo, una certa selettività nella scelta delle donne da molestare, laddove molto dipende dalla capacità di lasciarsi irretire da parte delle potenziali vittime che devono rispondere innanzitutto a dei criteri estetici specifici e molto femminili.

La fragilità di questa paziente è determinata non solo dal disturbo borderline di personalità e dalla compulsività con cui usa gli strumenti di comunicazione, che la impegnano per la quasi totalità delle 24 ore giornaliere, isolandola di fatto dal contesto sociale, ma anche dalla mancanza di punti di riferimento affettivamente maturi tra i membri della rete familiare, unicamente rappresentati dalla figura materna con la quale si realizza un microcosmo a sé, impermeabile a qualsiasi sollecitazione ad esaminare realisti-



camente i fatti penalmente rilevanti, laddove la madre non esita a difendere la figlia contrattaccando i Servizi Sanitari e Sociali, "rei" di non aver compreso né aiutato la figlia, ed eludendo le evidenze incontrovertibili derivanti dagli atti e dall'andamento dei processi.

L'involuzione del quadro psicopatologico verso una condizione di tossicodipendenza con tutto un corteo di comportamenti che recano inevitabile disdoro a lei e alla stessa madre, unite anche qui in un vortice antisociale a dir poco commendevole, costituiscono un ulteriore appesantirsi di una situazione già di per sé complessa, non mostrando questa persona alcun ripensamento in merito alle condotte di reato e alla necessità di curare quei disturbi che entrano nel determinismo dei fatti penalmente rilevanti, dribblando sugli effetti sanzionatori che inevitabilmente la riguarderanno, sulla deriva sociale intrapresa, prevalendo in lei vissuti difficilmente arginabili di rabbia e di aggressività sia etero-diretta che auto-diretta, in un conflitto molto aspro con le istituzioni sanitarie.

Riassumendo schematicamente:

La storia familiare racchiude un'infanzia segnata dall'assenza e dalla totale inadeguatezza, anche qualora si fosse presuntificata, della figura paterna verso la quale la madre della nostra assistita ha costantemente indirizzato, in presenza della figlia, richiami svalutativi sia del ruolo genitoriale che di quello maschile in senso lato, mostrandosi alla figlia come la sola figura affettivamente possibile, instillandole persecutività verso il genere maschile, responsabile di averle abbandonate e della loro condizione di indigenza. La stessa procreazione è avvenuta nell'ambito di una scommessa effettuata dalla madre (con guadagno economico per lei), maturata in un contesto di degrado sociale e di sospensione dell'etica, laddove l'uomo ha solo prestato, quasi senza rendersene neppure conto perché dedito notoriamente all'alcol, la propria fisicità a scopo riproduttivo. La paziente, che porta ovviamente il cognome della madre, è cresciuta isolata socialmente all'ombra di questa figura femminile totalizzante, onnipotente, la quale si è sempre adoperata perché alla figlia non mancasse mai il necessario per vivere, al di là delle ristrettezze economiche, a scapito però delle relazioni sociali tra pari già in età infantile-adolescenziale, di fatto psico-patologizzando la bambina. Divenuta adulta, all'impatto con i primi urti nel mondo reale, viste le difficoltà di inserimento nel tessuto sociale e lavorativo per mancanza di adeguati strumenti, entrava nell'orbita dei servizi di salute mentale in seguito ad un serio tentativo di impiccamento, evidenziando un Disturbo Borderline di Personalità con nuclei depressivi.

La relazione con la vittima di sesso femminile che poi l'ha denunciata è iniziata e si è mantenuta a distanza, per la non contiguità geografica delle protagoniste, attraverso la virtualità comunicativa tecnologica, risultando dapprima iper-seduttiva, quindi iper-controllante, per poi cercare un appagamento affettivo-relazionale non ricambiato; di qui la rabbia espressa verso la vittima, allargata ad altri componenti della famiglia di lei con le minacce e tutto il corteo di comportamenti anti-giuridici posti in essere.

La modalità attraverso cui si è attuata l'attività di stalking è stata prevalentemente quella del cyber-stalking e solo in parte per via diretta nei pochi incontri avvenuti.

I vari accertamenti peritali, in primo e in secondo grado, in questo procedimento come in un altro parallelo,

concludevano secondo il disposto dell'art. 89 c.p., insistendo sullo scemare grandemente della capacità di intendere e di volere, antepoendo le esigenze di cure, da effettuarsi nell'ambito dei servizi di salute mentale, rispetto a misure sanzionatorie, stante anche le posizioni delle vittime, sostenute dai rispettivi Legali, che riconoscevano il malessere psichico della stalker.

Per quanto concerne la relazione fra quadro psicopatologico ed azioni persecutorie, non il disturbo borderline di personalità di per sé bensì l'insorgere depressivo con la compulsività entravano parzialmente nel determinismo delle condotte penalmente rilevanti, sebbene la rabbia agita, propria della dimensione borderline, fungeva da detonatore delle azioni persecutorie; l'incostante aderenza alla terapia iniettiva antipsicotica a lento rilascio, proteggendola dalla compulsività e dagli accessi di rabbia, ne limita in qualche misura l'esposizione comportamentale a possibili situazioni di reiterazione delle condotte anti-codicistiche ma non ne spegne l'ideazione di fondo che tende a esprimersi piuttosto sotto forma di fantasie e immaginazione.

La stalker non ha mai riconosciuto il disvalore dei propri comportamenti e il danno arrecato alle vittime; se una donna trae piacere dallo stare con lei, ecco che scatta una sorta di diritto immediato alla fusionalità, una richiesta asfissiante di iper-attenzioni e cure verso la propria dimensione psichica che qualora non vengano saturate innescano la rabbia, percependosi piuttosto come vittima e con ciò pienamente auto-giustificandosi nella sua prospettiva iper-soggettiva.

Allo stato attuale la stalker tende a riversare sul personale femminile di assistenza le proprie attenzioni, ricevendone un corretto posizionamento tra esigenze terapeutiche e contenimento dei bisogni socio-comunicativi.

### 3. Secondo caso

Donna poco più che quarantenne segnalata al Centro di Salute Mentale dal Distretto a seguito di ripetuti accessi in Pronto Soccorso (che non aveva ravvisato inopinatamente in tutti gli episodi occorsi gli estremi per una consulenza psichiatrica) per profonde ferite da arma da taglio su buona parte della superficie corporea, incluse le zone intime, da lei asseritamente attribuite ad un suo ex che la stava perseguitando.

Dalle indagini della Polizia è emerso, in modo incontrovertibile grazie a riscontri investigativi molto precisi e dettagliati, la totale estraneità del presunto autore delle ferite che, al contrario, era la persona sottoposta a stalking da colei che sarebbe diventata presto nostra assistita, oltreché persona sottoposta ad approfondimento peritale per l'affiorare di una problematica psicopatologica riconducibile a disturbi dissociativi, qui identificati come depersonalizzazione e de-realizzazione, sullo sfondo di un Disturbo Istrionico di Personalità, ben strutturato a livello categoriale nello psichismo della paziente.

Il Giudice per le Indagini Preliminari, sulla scorta di una imponente messaggistica inviata dalla donna all'uomo con cui aveva avuto una relazione extra-coniugale, riconosceva la fattispecie del 612-bis c.p., stabilendone gli arresti domiciliari in quanto costei fungeva anche da Amministratore di Sostegno del coniuge di 27 anni più grande divenuto grave disabile per un accidente cerebrovascolare.

In questa vicenda colpisce non poco, al di là dei contenuti delle comunicazioni strutturanti il 612-bis, tutta una serie di riferimenti che nulla hanno a che vedere con elementi di realtà, come ad esempio la convinzione delirante che la vittima gli aveva inviato “... un uomo incappucciato per ucciderla che altri non poteva essere se non il padre della vittima”, contro il quale lei ha combattuto strenuamente nonostante le ferite inferte.

Peccato che l'anziano signore trovavasi e trovavasi nell'impossibilità materiale, per ragioni di salute, di alzarsi dal letto.

Le ferite, tutte molto profonde ma ben squadrate, sono state auto-procurate dalla stalker con una precisione che ha sorpreso non poco i colleghi chirurgici, increduli di fronte a cotanta perizia, valutata successivamente nell'ambito delle competenze illuminanti dei medici legali.

Gli elementi storico-personali della stalker la collocano precocemente in età giovanile nell'area del disagio sociale correlato alla prostituzione, situazione dalla quale colui che ne sarebbe diventato il coniuge provvide a farla uscire, attraverso tuttavia modalità proprie della subcultura di appartenenza di quest'uomo, legato alla malavita organizzata.

In ogni caso, fino all'ictus, il rapporto tra i due sembrerebbe essersi svolto secondo i canoni della reciproca complicità e protezione e senza inciampi particolari. La grave disabilità motoria occorsa all'uomo, incapace altresì di comunicare verbalmente, avrebbe spinto la donna a ricercare gratificazioni in colui che sarebbe diventato vittima dello stalking, nell'ambito di un rapporto molto particolare nel quale la vittima assolveva anche a funzioni non gratuite di accudimento nei riguardi del disabile; le condizioni generali del coniuge disabile, in verità, avevano denotato una certa trascuratezza, tale da spingere il Tribunale a riconsiderazione l'appropriatezza e la puntualità assistenziale da parte della stalker, orientando il Giudice Tutelare a sollevarla dall'incombenza, ancor prima e indipendentemente rispetto alla questione penale a suo carico esitata nella misura degli arresti domiciliari in attesa che si celebrasse il primo grado di giudizio.

La decisione dell'uomo di sfilarsi dalla relazione avrebbe innescato nella stalker uno stato mentale di forte tensione riverberatosi in ripetuti episodi dissociativi con comportamenti di autonocumento, attuati su di sé con precisione chirurgica, che si alternavano alla produttività tipica dello stalking, all'insegna di un pressing persecutorio sull'ex compagno e sulla nuova fidanzata di lui tale da modificare le abitudini di vita della vittima, oggetto anche di ragguardevoli lesioni personali arrecategli dalla donna che lo accusava a sua volta, falsamente, di maltrattamenti psicologici e fisici su di lei nonché di altri reati (estorsione, molestie, ingiurie, induzione su terzi a testimoniare il falso, nonché maltrattamenti al coniuge disabile), presentandosi pure sul luogo di lavoro della vittima con inevitabile oscuramento della di lui dignità personale e sociale di fronte a colleghi e opinione pubblica, sporgendo altresì varie denunce finalizzate a convincere il datore di lavoro (un ente pubblico) a farlo licenziare.

Significativo il fatto che all'intensificarsi delle condotte di stalking questa donna faceva seguire proposte di riconciliazione o quanto meno di desistenza dal perpetuare comportamenti aggressivi qualora lui si fosse nuovamente rivolto a lei con modalità affettive e compiacenti.

Pur in un contesto terapeutico e rassicurante come quello propostole dal nostro Servizio e che la persona ha accettato e continua a richiedere per sé come utile mo-

mento per scaricare la tensione, non si è potuto comunque scalfire il nucleo delirante, perpetuandosi una condizione di sospensione dal piano di realtà, anche se gli accessi in Pronto Soccorso si sono azzerati e la paziente non ricorre più alle pericolose ferite da taglio con cui, indipendentemente da una coscienza intenzionale volta a porre in cattiva luce l'uomo, aveva in effetti creato non poco allarme nel circuito dell'emergenza sanitaria e a livello di interventi delle Forze dell'Ordine.

Il lavoro terapeutico fin qui svolto, sinergico con le esigenze della giustizia, risponde al bisogno della paziente di avere una sponda narrativa che riunisca pezzi esperienziali rimasti fino a quel momento scissi tra di loro. Inoltre le incontrollabili tendenze autolesive, affiorate nello stalking, sono da raccordare con disturbi depressivi patiti in età adolescenziale, correlati alle pratiche di iniziazione sessuale che l'avrebbero in quel periodo consegnata al turpe mercimonio dal quale venne riscattata appena diciannovenne dall'attuale marito.

La riconoscenza verso quest'uomo, ricordiamolo, ormai settantenne non è stata sufficiente per saturare tutti i bisogni della sfera affettiva di questa paziente, la quale è inciampata in una vicenda sentimentale con la vittima dello stalking che, al di là del rilievo penale, ha riattivato in lei istanze psichiche volte a ottenere conferme disattese e rispecchiamenti dissoltisi per l'allontanamento dell'oggetto d'amore.

Di qui l'affiorare della depersonalizzazione-derealizzazione come epifenomeni di una problematica dissociativa su base isterica, con spunti depressivo-deliranti, laddove lo stalking si è consumato lungo la via d'uscita dalla psicopatologia, come atto di potenza su chi ha leso la sua sensibilità.

L'iperreattività comportamentale che ha caratterizzato questo caso di stalking al femminile, diversamente dallo stitilicidio del precedente caso, potrebbe correlarsi alla storia del trauma infantile subito, inerente la sfera sessuale, con sensibilizzazione a quegli stressors riattivanti o riproducenti le ferite primigenie, materializzatesi attraverso le condotte di autonocumento (Lardinois, Lataster, Mengelers, van Os & Myin-Germeys, 2011).

In ogni caso ci troviamo di fronte ad una personalità disturbata di matrice istrionica che è incorsa, a ridosso dello stalking, in scivolamenti depressivi espressi attraverso quegli stati dissociativi che hanno permesso un aggancio con il Centro di Salute Mentale e una opportunità per lei di cura attraverso il supporto psicoterapico.

Riassumendo schematicamente:

In chiave anamnestica non sono emersi pregressi episodi di interesse psichiatrico né contatti con i servizi di salute mentale. Cresciuta in un contesto dell'est europeo nell'ambito di gruppi marginali dediti alla malavita, iniziata minorenne alla prostituzione, veniva riscattata commercialmente da un uomo molto più grande di lei, protagonista della cronaca nera di casa nostra con diffuse proiezioni internazionali, che la sposava, trasferendosi quindi nella nostra città e astenendosi in seguito da condotte criminose in una sorta di “buen retiro”.

La relazione con la vittima verteva inizialmente su una richiesta di aiuto per l'assistenza al coniuge dopo che questi era stato colto da ictus, rimanendo perciò allettato nel proprio domicilio, per poi subire vari passaggi tra RSA e ospedali fino all'exitus avvenuto di recente. La nostra assistita, che fungeva da amministratore di sostegno del marito infermo,

aveva ricevuto regolare autorizzazione per compensare economicamente il futuro stalkizzato. Tale relazione aveva sterzato in senso affettivo-sessuale, poi troncata dalla vittima che aveva rescisso anche il contratto di assistenza con l'anziano. In seguito la stalker ha avviato una tumultuosa condotta persecutoria verso l'uomo, incurante dell'allarme sociale da lei prodotto in vari ambiti cittadini frequentati dalla vittima, incluso il contesto lavorativo di appartenenza.

Le modalità di attuazione dello stalking hanno riguardato il mezzo telefonico e la ricerca diretta della vittima nei luoghi da lui frequentati soprattutto in compagnia di terzi e in presenza della di lui compagna, con sporadiche incursioni nell'area condominiale ove era domiciliato. La donna ha sempre glissato sulle motivazioni che l'hanno indotta a compiere atti persecutori nei confronti di lui, utilizzando uno stile comunicativo impressionistico di matrice istrionica, tenuto per tutta la durata dell'iter processuale, sia nel corso della lunga detenzione domiciliare che nelle varie circostanze in cui è comparsa in aula innanzi al magistrato. È verosimile, dalla lettura della messagistica tratta dalle carte processuali, che il totale abbandono da lui perpetrato abbia giocato un peso maggiore che non la frequentazione con la compagna ufficiale, anche lei comunque oggetto delle azioni persecutorie della stalker senza peraltro che queste esitassero in una denuncia.

La vicenda giudiziaria si è da poco conclusa a seguito di una perizia affermatrice da un lato la piena capacità di intendere e di volere, senza nessuna diminuente, tuttavia richiamando dall'altro come la dimensione istrionica e la declinazione dissociativa su base isterica con fenomeni di depersonalizzazione/derealizzazione, riconosciuti a posteriori, abbiano costituito e costituiscano tuttora un vulnus psicopatologico meritevole di supporto da parte dei servizi di salute mentale, i quali sono stati legittimati a interfacciarsi con i vari organi della magistratura in un percorso integrato tra riconoscimento di bisogni impliciti di cura ed esigenze di giustizia, senza che la donna dovesse essere sottoposta ad alcuna misura sanzionatoria.

L'antica ferita che aveva cicatrizzato la sfera dei sentimenti, per cui il corpo poteva essere ceduto ad altri senza lasciarsi coinvolgere affettivamente, si era riaperta, laddove l'autrice del reato aveva vissuto intensamente questa relazione, per lei evidentemente totalizzante. D'altronde la numerosità e la profondità delle ferite nonché la perizia con cui se le era procurate su tutta la superficie corporea, oltre a rappresentare una chiara simbolizzazione del discorso psicologico-clinico, hanno sortito l'effetto di interrompere le azioni persecutorie, a nulla servendo in chiave dissuasiva le misure restrittive della libertà e le ipotesi sanzionatorie.

La stalker aveva inizialmente impiegato nella relazione con la vittima meccanismi di difesa di tipo sublimatorio per poi non riuscire più ad operare funzionalmente alcun meccanismo dissociativo che l'aveva caratterizzata da adolescente, gettata precocemente in pieno sviluppo psicofisico nel mondo della prostituzione. Nel prosieguo del lavoro psicoterapico, per quella che è la nostra osservazione, la stalker sta utilizzando il meccanismo della rimozione, distanziandosi significativamente dal contesto anticodicistico.

A tutt'oggi la paziente si rapporta molto positivamente con il nostro servizio, cercandolo attivamente; non ha agito alcun comportamento di autonocimento né è incorsa in nuovi reati e non ha alcun rapporto con la vittima.

#### 4. Terzo caso

Donna di trenta anni, bene integrata nel tessuto sociale e lavorativo cittadino, con una infanzia segnata da maltrattamenti intra-familiari che avrebbero determinato la sua precoce uscita dal nucleo familiare stesso.

Brillante e produttivo il percorso di studi, al termine dei quali ha potuto conseguire due lauree in due diverse città, intrecciando buone relazioni amicali, mostrandosi sempre capace di inserirsi in modo adeguato nei vari contesti di vita, portando a termine con puntualità le tappe che si era prefissata.

A seguito di un conflitto sentimentale comincia a sviluppare *ansia panicoforme* per cui entra in contatto con i servizi di salute mentale.

Questa relazione affettiva, della durata di circa un anno, si era caratterizzata per la presenza di una comunicazione tanto ambivalente quanto ambigua, messa in campo da entrambi i soggetti. Erano emersi nella storia diversi episodi di minaccia di comportamenti autolesivi da parte della giovane donna, reiterati ogni qual volta si producevano difficoltà nella coppia. Questa relazione presentava tratti disfunzionali, non solamente per la mancanza di un vero momento di rottura che portasse alla fine chiara e netta del rapporto, ma anche per i continui allontanamenti e riavvicinamenti, e di fondo per la presenza di un rapporto ambiguo tra l'amicizia e l'amore, cui si aggiungeva un forte sentimento di dipendenza dovuto all'idealizzazione dell'altro il quale, pur risultando manifestamente incapace di realizzare le aspettative di lei, la teneva vicino a sé con promesse tanto illusorie quanto inverosimili.

In concomitanza della perdita di una figura significativa quale era il nonno di lei, la paziente peggiora nella dimensione emotivo-affettiva, segnalandosi per una ininterrotta richiesta di aiuti indirizzata ai Servizi Sanitari dell'Emergenza, in un quadro di intensificazione della tensione emotiva e fisica con ansia grave e incontrollabile.

L'accentuarsi della labilità emotiva si incrociava con le continue richieste di sedazione farmacologica, mettendo in atto comportamenti regressivi e rivendicativi, divenendo lei di fatto un'alta utilizzatrice dei servizi di salute mentale.

In siffatto contesto di ansia ingravescente si sono sviluppate le condotte di stalking, durate diversi mesi senza soluzione di continuità, con atti persecutori a danno del compagno, ormai divenuto ex, non esitate in denuncia pur essendo presenti tutte le condizioni previste dal 612-bis, vergate però dal Difensore di lui come lettere ufficiali inviate alla nostra assistita, nell'intenzione di dissuaderla dal ripetere siffatte condotte antiggiuridiche e chiedendo altresì il sostegno del Centro di Salute Mentale per una conclusione pacifica del conflitto.

La nostra assistita, nella speranza di recuperare la relazione, attraverso telefonate, strumenti telematici, invasioni del domicilio e sul posto di lavoro di lui, di fatto concretizzava il reato di stalking, laddove lei, in questo caso, pur mostrandosi consapevole e critica delle proprie azioni che violavano il codice penale, non riusciva a interrompere tale atteggiamento, nonostante il rischio concreto e dichiarato di ricorrere in giudizio da parte della vittima anche per una malcelata intenzionalità risarcitoria di tipo monetario.

Qui, il meccanismo disfunzionale ha le caratteristiche di un'idea prevalente con tonalità ossessive che in breve tempo

si trasforma in una ideazione polarizzata che coinvolge un numero crescente di persone, tra amici, semplici conoscenti, colleghi, parenti dell'ex compagno e operatori del Centro di Salute Mentale ove afferrisce.

Progressivamente si è andata instaurando nelle dinamiche di relazione poste in essere dalla stalker una sorta di circolarità, per cui ogni rifiuto ricevuto dall'ex innescava una crisi emotiva, durante la quale la forte ansia spingeva la giovane donna a compiere compulsivamente ulteriori tentativi fino al raggiungimento di uno stato di tensione psicofisica tale da dover chiedere aiuto al circuito dell'emergenza, quando ormai stremata si affidava alle cure dei sanitari, abbandonandosi senza più alcuna remora.

Tale schema comportamentale ha finito per avere conseguenze nefaste sul piano del funzionamento psicosociale, andando incontro la paziente alla graduale compromissione nel ruolo lavorativo con scadimento nelle performances cognitive e nell'applicazione alle funzioni di responsabilità cui era preposta, oltremodo amplificata dal ricorso massivo alle benzodiazepine, tale da causare una condizione di grave dipendenza farmacologica.

Non essendosi beneficiata del lungo periodo di malattia, subentrava il demansionamento e successivo trasferimento ad altra sede lavorativa.

Al declino lavorativo si accompagnava un parallelo declino nelle amicizie, nelle capacità relazionali in genere con perdita di contrattualità sociale, scarsa motivazione alla cura di sé e dei propri interessi se confrontato con il precedente livello di funzionamento psicosociale, venendosi a creare una spirale il cui centro totalizzante, ovvero la relazione da recuperare, invadeva completamente lo psichismo a scapito del contatto con la realtà che invece si riduceva progressivamente.

Sul versante personologico si sono palesati *tratti borderline* per ciò che riguarda l'immagine del sé e una soglia bassissima nel tollerare le frustrazioni, mentre spiccano *elementi istrionici* nonché una marcata componente ossessiva che struttura praticamente l'intera quotidianità.

Tale quadro disfunzionale sembra sfumare ogni qual volta la paziente si allontana dal tessuto urbano ove si è sviluppata la relazione per recarsi a trovare amici e parenti, salvo poi puntualmente ripetere le condotte di stalking appena rientrata in città.

Sull'abbrivio di tale evidenza, il Centro di Salute Mentale, ha lavorato perchè questa donna si trasferisse in una città vicina, cambiando contesto lavorativo e di vita, ottenendo di fatto l'estinzione delle condotte persecutorie e delle modalità ossessivo-compulsive associate, preservandola così da una imminente azione penale contro di lei da parte dell'ex-compagno assistito da un Legale, favorendo più in generale un percorso di salute e di ripresa nel funzionamento socio-lavorativo.

Riassumendo schematicamente:

Il nucleo familiare, pur esente da disturbi della sfera psichica, nella persona del padre, protagonista di uno stile parentale eccessivamente rigoroso e decisamente sproporzionato alle necessità educative della figlia avrebbe prodotto un attaccamento insicuro, compensato in parte dalla figura del nonno materno alla cui morte, con singolare coincidenza temporale, sono iniziate le condotte di stalking. Per il resto questa donna ha conseguito ottimi risultati scolastici, ottenendo due lauree, l'ultima delle quali le ha permesso rapidamente di entrare nel

mondo del lavoro. La nostra paziente si è dovuta però sempre confrontare con un *habitus* ansioso, capace di gestirsi efficacemente fino alla morte del nonno, evento oltre il quale le sue capacità di coping sono venute meno in un quadro di intensificazione della tensione emotiva e fisica con ansia grave e incontrollabile, iper-consumo di ansiolitici e richieste ripetute di aiuto al circuito dell'emergenza sanitaria. In chiave personologica si sono palesati, nel corso dell'osservazione da parte del Centro di Salute Mentale, tratti borderline e istrionici, senza però raggiungere il livello categoriale del disturbo di personalità del cluster B che quindi deve essere escluso come diagnosi *tout-court*.

La relazione con la vittima, dapprima fluida e scorrevole all'interno di un coinvolgente rapporto, subisce una iniziale battuta d'arresto proprio dopo la morte del nonno, limitandosi a fugaci incontri sessuali ma con difficoltà a mantenere una complicità emozionale e una costanza affettiva di coppia, smarrendosi ogni progettualità. L'interrompersi dei rapporti sessuali segna di fatto la fine di questa unione e innesca lo stalking.

Circa le modalità di attuazione dello stalking, queste sono avvenute attraverso appostamenti sul luogo di lavoro, sotto casa, nei luoghi frequentati dalla vittima e mediante il cyber-stalking. A seguito degli incontri scattano tensioni in lei che la portano ad assumere ripetutamente psicofarmaci a scopo di autonocimento ma a forte connotazione manipolativa. Il volere da parte sua che tutto ritorni come prima non è sostenuto né da una efficace contrattualità da parte della donna né dalla passione ormai estintasi nell'uomo che si limita a svolgere un ruolo simil-pedagogico, da consigliere, da calmiera, non certo da corresponsore di un sentimento che non c'è più. Di qui il tentativo della stalker di controllare l'oggetto d'amore oltre ogni ragionevole limite socialmente accettabile.

Malgrado il reato si sia perfettamente configurato, la donna non ha mai ricevuto una denuncia; la vittima ha dovuto però chiedere aiuto ad uno psichiatra a causa del malessere psicofisico prodotto da pedinamenti, appostamenti, molestie assillanti senza soluzione di continuità, persecutività, dovendo oltremodo modificare le proprie abitudini di vita con ripercussioni sulla sua tenuta lavorativa. Il Legale di lui, a più riprese, oltre a cercare di dissuadere la stalker attraverso varie missive, si è interfacciato con il Centro di Salute Mentale che l'aveva già conosciuta nei vari passaggi dal Pronto Soccorso per una soluzione pacifica del conflitto.

Vivendo la relazione con la vittima all'insegna dell'idealizzazione dell'altro e del rapporto in sé fino alla perdita della capacità di critica e dell'esame di realtà, si sono palesati comportamenti fortemente regressivi, tendenza a mentire, totale disconoscimento delle evidenze a lei sfavorevoli, ipersollecitazione sulle 24 ore del circuito dell'emergenza sanitaria. Solo nel distanziamento fisico-geografico, in occasione delle visite alla parentela presso un'altra città, non si segnalavano recrudescenze delle condotte persecutorie, quasi a suggellare un effetto tampone della restante rete familiare e amicale.

La stalker ha vissuto il lunghissimo periodo persecutorio immersa in un'atmosfera da primo innamoramento, non riuscendo a percepire né la progressiva incrinatura del rapporto né a comprendere il motivo dei rifiuti dell'ex compagno. Questa incapacità/impossibilità di lettura della realtà accompagnerà ogni momento stalkizzante della donna la

quale rappresenterà un pensiero ossessivo e incoercibile ladove la persecutività compulsiva fungerà da solo scarico possibile dell'angoscia.

Il Centro di Salute Mentale ha lavorato perché la stalker non perdesse il posto di lavoro dopo l'avvenuto demansionamento, facendo in modo tale che si strutturasse e andasse a buon fine un trasferimento lavorativo presso altra città e recupero successivo di mansioni che le erano proprie per valorizzarne pienamente quella professionalità con cui si era caratterizzata all'inizio della carriera. Inoltre si è intervenuti sulla dipendenza da benzodiazepine con un progetto terapeutico ad hoc, tanto complesso tecnicamente quanto carico di conseguenze proprio sul rendimento lavorativo; attualmente grazie anche alla terapia neurolettica a basse dosi è pienamente inserita nella vita lavorativa e non si sono più verificati comportamenti anti-giuridici, permanendo e lavorando nel nuovo comune di residenza.

## Conclusioni

La comorbidità psichiatrica associata ai reati di stalking commessi da donne o al quasi-reato del terzo caso viaggia lungo la virtualità tecnologica che sembra costituire un interessante trait d'union con i disturbi riscontrati. Questi comprendono il disturbo borderline di personalità, sia come categoria che come tratto, la personalità istrionica come disturbo conclamato o come insieme di tratti, i disturbi dissociativi su base isterica quali depersonalizzazione e derealizzazione, la dimensione ossessivo-compulsiva, la depressione delirante, l'ansia grave con abuso di benzodiazepine.

Altre comorbidità possibili per il genere femminile sono date dalla fase di eccitamento maniacale del disturbo bipolare (Pomilla, D'Argenio & Mastronardi, 2012), da noi comunque non evidenziate.

Trattasi di quadri piuttosto disomogenei che possono apportare solamente un contributo aneddotico alla disamina psicopatologica e clinica dello stalking al femminile; tuttavia, attraverso il confronto con altre figure professionali che incrociano i reati di stalking commessi da donne, si potrebbero ipotizzare la presenza di due sottogruppi, uno con disturbi di interesse psichiatrico e un altro esente da tali risvolti.

Empiricamente un aspetto emergente ruota attorno al tema della paura (Caretto, Ciulla & Schimmenti, 2011) nel senso che ad un dato momento le vittime vengono attraversate da questo vissuto, percependo che la situazione è ormai fuori controllo e che loro sono in pericolo, sebbene non appaia del tutto certo che le autrici del reato con disturbo psichiatrico siano sempre consapevoli di indurre paura nelle persone offese dal reato.

La stalker, sia che agisca nei confronti di altre donne sia che commetta reato ai danni di un uomo, in presenza di un disturbo psichico associato al pattern comportamentale è in grado di generare paura nell'altra persona che diventa così vittima psicologica benchè non fisica; ma questa azione vittimizante esercitata dalla stalker donna costituisce un interessante spunto euristico sul quale esercitarsi, cercando ovviamente di contestualizzare di volta in volta l'accadimento anche per non costruire automaticamente una correlazione diretta tra psicopatologia e reato, evocando a

priori diminuenti della capacità di intendere e di volere che devono invece essere dimostrate tecnicamente.

Noi abbiamo esaminato solo le vicende esitate in una qualche cornice giudiziaria, tralasciando volutamente i casi in cui la vittima è stato un operatore o un'operatrice della sanità pubblica, i quali non hanno ritenuto di adire alle vie legali, preferendo il ricorso ad altri dispositivi per smorzare la portata delle condotte di stalking ai loro danni.

In definitiva, con tutti i limiti di una casistica così esigua come quella che abbiamo potuto sin qui raccogliere, pur riconoscendo che lo stalking è un comportamento e non certo una malattia e, pertanto, il termine di comorbidità potrebbe non essere appropriato, nelle stalkers da noi conosciute il comportamento penalmente rilevante si struttura nel dipanarsi di una trama psicopatologica che prende il sopravvento in concomitanza di dinamiche relazionali riattivanti istanze psichiche irrisolte, a forte valenza simbolica che sanciscono di fatto l'impossibilità della relazione medesima.

Il ruolo che, di volta in volta, i servizi di salute mentale si sono ritagliati è stato quello di intercettare i bisogni di cura di queste persone, per la maggior parte non direttamente esplicitati, integrandosi con altre agenzie presenti sul territorio, ponendosi in maniera pro-attiva nei riguardi di chi amministra la Giustizia Penale.

Indipendentemente dalle modalità di invio del caso e dal soggetto committente (il circuito dell'emergenza sanitaria o il distretto sanitario) si coglie una sostanziale "secondarietà" delle condotte stalkizzanti rispetto ai disturbi di interesse psichiatrico che sono risultati sempre anamnesticamente precedenti, seppure con diverso scarto temporale (più lungo o più breve) rispetto ai comportamenti anti-giuridici.

La presa in carico a 360 gradi come nel primo dei tre casi o l'intervento intensivo circoscritto al momento della crisi (secondo caso) o il trattamento puntiforme incentrato su precisi obiettivi terapeutici e di protezione da una possibile deriva socio-lavorativa (il terzo caso) rappresentano l'intenzione dei servizi di salute mentale di tarare, diversificandoli, i trattamenti in funzione delle specifiche fragilità, psicopatologicamente fondate, delle tre donne anziché proporre pacchetti preformati di supporto rispetto al loro profilo di interesse criminologico. In ogni caso, secondo la filosofia dei servizi di salute mentale, gli operatori adattano plasticamente l'intervento alle esigenze di giustizia, non sottraendo nessun assistito dall'area della responsabilità ma articolando interlocuzioni collaborative con tutte le Autorità preposte, cercando altresì di offrire ai periti quanti più elementi di conoscenza per lo studio dei casi.

## Riferimenti bibliografici

- Alfarano E., La Tegola D., Carabellese F., Catanesi R. (2012). Stalking al femminile: una review di letteratura. *Rassegna Italiana di Criminologia*, VI, (1), 22-28.
- Carabellese F., Alfarano E., Tamma M., La Tegola D. (2013). Violenza e ricerca di intimità in una giovane stalker: caratteristiche specifiche a confronto con stalkers adulte ed una breve review della letteratura. *Rassegna Italiana di Criminologia*, VII, (2), 160-166.
- Caretto V., Ciulla S., Schimmenti A. (2011). Stalking: definizione del costrutto, aspetti fenomenologici, comportamenti associati. *Giornale Italiano di Psicopatologia*, 17, 5.12.

- De Fazio L., Sgarbi C. (2012). Nuove prospettive di ricerca in materia di atti persecutori: il fenomeno del cyberstalking. *Rassegna Italiana di Criminologia*, VI, (3), 146-159.
- Lardinois M., Lataster T., Mengelers R., van Os J., Myin-Germeys I. (2011). Childhood trauma and increased stress sensitivity in psychosis. *Acta Psychiatrica Scandinavica*, 123, 28-35.
- Martucci P., Corsa R. (2009). Le condotte di stalking. Aspetti vittimologici e analisi di due casi emblematici. *Rassegna Italiana di Criminologia*, III (1), 130-145.
- Palmieri G., Giannini M. (2010). Propensione allo stalking: un nuovo strumento di misura. *Giornale Italiano di Psicopatologia*, 16, 182-191.
- Pomilla A., D'Argenio A., Mastronardi V. (2012). Stalking: considerazioni clinico-criminologiche tramite i risultati di un contributo di ricerca. *Supplemento alla Rivista di Psichiatria*, 47, (4), 46-51.
- Ziccardi G. (2012). Cyberstalking e molestie portate con strumenti elettronici: aspetti informatico-giuridici. *Rassegna Italiana di Criminologia*, VI, (3), 160-173.

## La figura del padre fra diritti, doveri e desideri: contributo casistico

### Father's figure among rights, obligations and desires: case report

Linda Alfano • Tullio Bandini • Rosagemma Ciliberti

#### Abstract

Over the last ten years, parental and family roles have undergone deep transformations that have released motherhood and fatherhood from rigidly preordained schemes.

This contribution proposes the examination – through the analysis of two technical consultancies regarding the assessment of the significance of the paternal role in the development of children – of the effect of gender difference in the exercise of parenting, both in the professional formation of experts and in the current socio-legal society.

The examination of case histories described in this work has emphasised how social and family transformations over the last ten years and in particular the increased involvement of fathers in the educational and emotional development of children, rather than redefining the traditional gender roles within the couple and the family, may have determined a substantial non-differentiation of genders and parental roles, with a progressive neutralization of parental functions.

**Keywords:** heterosexual parenting, paternal care, paternal deprivation, parental functions, differentiation of genders in parenting

#### Riassunto

Negli ultimi decenni i ruoli genitoriali e familiari hanno subito profonde trasformazioni che hanno liberato la maternità e la paternità da schemi rigidamente preordinati.

Il presente contributo si propone di esaminare – attraverso l'analisi di due consulenze tecniche relative all'accertamento della significatività del ruolo paterno nello sviluppo dei figli – la incidenza della differenza di genere nell'esercizio della genitorialità, sia nei suoi rapporti con la formazione professionale dei periti, sia con la cultura socio-giuridica attuale.

L'esame delle storie di vita descritte nel presente lavoro ha messo in evidenza come le trasformazioni sociali e familiari intervenute negli ultimi decenni ed in particolare il crescente coinvolgimento dei padri nella crescita educativa, affettiva ed emotiva dei figli, piuttosto che creare lo spazio per una ridefinizione dei tradizionali ruoli di genere all'interno della coppia e della famiglia, abbiano determinato una sostanziale “de-differenziazione” dei generi e delle funzioni della genitorialità con una progressiva neutralizzazione delle funzioni parentali.

**Parole chiave:** genitorialità eterosessuale, cure paterne, deprivazione paterna, funzioni genitoriali, “de-differenziazione” dei generi della genitorialità

---

Per corrispondenza:

Rosagemma CILIBERTI, Università degli Studi di Genova - Dipartimento di Scienze della Salute (DISSAL), Via De Toni 12, 16132, Genova, Tel. 010 3537832 • e-mail: [rosellaciliberti@yahoo.it](mailto:rosellaciliberti@yahoo.it)

Linda ALFANO, Giudice Onorario Tribunale per i Minorenni di Genova; Dipartimento di Scienze della Salute (DISSAL) Università degli Studi di Genova

Tullio BANDINI, Professore Emerito, Università degli Studi di Genova

Rosagemma CILIBERTI, Dipartimento di Scienze della Salute (DISSAL), Università degli Studi di Genova

## La figura del padre fra diritti, doveri e desideri: contributo casistico

*Ben oltre le idee di giusto e di sbagliato  
c'è un campo.  
Ti aspetterò laggiù.*

(Jalaluddin Rumi - XIII secolo)

### 1. Generi, generazioni, genitorialità

Per lungo tempo il coinvolgimento del padre nella crescita emotiva ed affettiva dei figli è stato limitato a funzioni direttive (imporre la disciplina, trasmettere norme, valori, abilità) e a compiti di supporto economico.

Anche da un punto di vista scientifico la ricerca sulla natura e sulle conseguenze delle cure paterne non ha goduto di particolari attenzioni fino agli anni '60, quando progressive rivisitazioni dei ruoli e delle funzioni genitoriali in ambito familiare, hanno lumeggiato nuove e inedite presenze del padre nei rapporti parentali, favorendo una crescente produzione di studi e approfondimenti dell'argomento.

Da quegli anni i padri hanno iniziato a partecipare sempre più attivamente alla cura primaria del bambino, si è così verificata una maggiore interscambiabilità dei ruoli maschili e femminili rispetto a quanto avveniva nella società patriarcale che, al contrario, prevedeva un rigido steccato tra registro materno e paterno (Charmet, 2004).

L'evoluzione e la ridefinizione dei nuovi modelli della genitorialità maschile è anche stata influenzata dai radicali mutamenti che, sempre intorno agli anni 60-70, si sono verificati nella disciplina del lavoro femminile e nel ruolo della donna all'interno della famiglia (ricordiamo, in quegli anni, il numero cospicuo di leggi che hanno mostrato un particolare interesse per il ruolo della donna, dirette sia al superamento della condizione di emarginazione nel mercato del lavoro, sia alla conquista della parità dei diritti quali, ad esempio, L. 9 gennaio 1963, n. 7 sul divieto di licenziamento delle lavoratrici per causa di matrimonio; L. 9 febbraio 1963, n. 66 sul riconoscimento del diritto ad accedere senza limiti a tutti gli uffici e professioni; accordo interconfederale del 1960 per il settore industriale sulla parità di retribuzione, ecc.). La progressiva conquista da parte della donna dell'indipendenza personale, professionale ed economica ha modificato fortemente il modo della coppia di pensare e di partecipare ai compiti di cura e accudimento della prole.

Le trasformazioni sociali, e in particolare l'accesso sempre più elevato delle donne all'istruzione e all'occupazione e la concomitante ridefinizione della coppia a doppia partecipazione (Naldini, Solera, 2012) hanno dunque contribuito, almeno potenzialmente, a liberare la maternità e la paternità da schemi preordinati, a favore di una maggiore creatività dei singoli. Nella letteratura scientifica, ma anche cinematografica, letteraria, giornalistica, si è cominciato a parlare di *soft males*, di nuovi papà, di padri pallidi e, via via, di padri affettivi, di padri materni, di *mammi* addirittura, a

sottolineare quanto anche la terminologia, in costante evoluzione, si sia prestata ad esprimere la continua ridefinizione sociale che i ruoli stanno vivendo.

Questa nuova attenzione al ruolo e alla presenza della figura paterna nello sviluppo del figlio e al diritto del padre ad esprimere ed a conservare la sua affettività genitoriale si è peraltro interfacciata con alcuni contributi della biologia e delle tecnologie della procreazione, che in qualche modo hanno assegnato alla donna un potere sempre più preminente di scelta, fino a determinare scenari in cui i padri sono stati ridotti a mere *comparses*, senza alcun diritto di intervento.

In realtà in ogni Paese esistono valutazioni diversificate della significatività del ruolo paterno nella crescita e nello sviluppo del minore, tanto che anche all'interno dell'Europa ogni cultura sembra aver elaborato una propria immagine del padre, ora vissuta come esorbitante e determinante, ora confinata in uno spazio di insignificanza.

Samuels (1985) per sottolineare l'essenzialità della presenza paterna definisce i soggetti il cui padre è stato assente come *semivivi*: figli, dal punto di vista psicodinamico, di un amplesso simbolicamente incompleto e illusorio.

Diverse ricerche americane (US Department of Health and Human Services-1993) hanno incluso la deprivazione paterna tra i fattori primari di rischio di abbandono degli studi (*droup out*) e di insorgenza di comportamento disadattivo, delinquenziale e violento. Molti autori (Culpin, Heron, Araya, Melotti, & Joinson, 2013) comunque hanno sottolineato come l'assenza del padre determinerebbe rilevanti alterazioni dello sviluppo del figlio soprattutto a causa di inadeguate o distorte reazioni della madre all'assenza del padre, dell'assenza di modelli sostitutivi, dello status socio-economico della famiglia, e cioè sempre relativamente alle caratteristiche della madre.

#### 1.1 Criticità e aporie nella disciplina dei ruoli genitoriali

Il tentativo di proporre alcune considerazioni e, forse ancor più, di evidenziare interrogativi e nodi critici, sollecitati dall'analisi di due vicende peritali, sul fondamento e sulla struttura stessa dell'idea di paternità nella nostra cultura e nel nostro ordinamento, impone certamente anche un continuo confronto con gli istituti giuridici e le categorie dogmatiche ad essa collegati.

Importanti contraddizioni, nel definire la significatività o meno della figura paterna nel percorso di crescita di un figlio, sono riscontrabili nella stessa poliedricità delle norme giuridiche italiane e nelle diverse zone grigie della loro applicabilità<sup>1</sup>. Infatti, come rileva Checchini (2008), anche

1 Sulle discrepanze in tema del diritto di partecipare alle decisioni che concernono i figli, anche nati, cfr. D. Vincenzi



nella Costituzione emerge, dalla lettura degli articoli dedicati alla famiglia (artt. 29, 30 e 31 Cost.), l'assenza di un esplicito riferimento alla tutela della paternità, diversamente da quanto previsto per il gruppo familiare, il rapporto di filiazione, il matrimonio e la maternità. Ed invero, l'unico riferimento esplicito alla paternità "La legge detta le norme e i limiti per la ricerca della paternità", è presente all'art. 30 Cost (ultimo c.) in cui si precisa che la disciplina relativa alla ricerca della paternità è delegata al legislatore ordinario. A livello normativo si evidenzia, ad esempio, la legge 22 maggio 1978, n. 194, "Norme per la tutela sociale della maternità e sull'interruzione volontaria della gravidanza" che, al punto 5, prevede il coinvolgimento del padre solo "ove la donna lo consenta". Al contrario, la Legge 19 febbraio 2004, n. 40 "Norme in materia di procreazione medicalmente assistita" stabilisce il pieno e paritario coinvolgimento di entrambe le figure genitoriali. Ancora, si evidenzia come l'opzione per l'anonimato materno costituisca fonte di disparità di trattamento tra le due figure genitoriali in ordine all'attribuzione del titolo di padre e madre e della connessa assunzione di responsabilità nei confronti del nato (Ferrando, Laurini, 2012). Un ulteriore elemento di criticità è inoltre rappresentato dal fatto che se da un lato il nostro legislatore ha interpretato le nuove prospettive sociali e i cambiamenti della famiglia e delle sue relazioni introducendo in materia di separazione, divorzio e affidamento della prole, l'istituto dell'affidamento condiviso (Legge 56/2006), che sancisce il principio della bigenitorialità e il diritto del figlio a conservare rapporti significativi, equilibrati e continuativi, con entrambi i suoi genitori, dall'altro - conservando il diritto della donna partoriente all'anonimato - ha ribadito il potere preminente e assoluto di scelta della madre sul padre nella procreazione<sup>2</sup>.

Occorre ricordare inoltre che la facoltà della partoriente di non essere nominata esclude anche la possibilità di individuare il padre del neonato, persino quando con lo stesso risulti coniugata, con la conseguenza di non rendere operativa la presunzione di paternità di cui all'art. 231 c.c. Si evidenzia infatti che, precedentemente all'entrata in vigore del DPR. N. 396/2000, il principio dell'anonimato materno aveva ricevuto riconoscimento dalla Corte costitu-

zionale, che aveva dichiarato inammissibile la questione di costituzionalità dell'art. 10, l. 184/1983, con riferimento ad una fattispecie di dichiarazione di adottabilità di un bambino, denunciato come figlio di una donna (coniugata) che non intendeva essere nominata. In quell'occasione il giudice delle leggi aveva affermato che "(...) qualunque donna partoriente, ancorché da elementi informali risulti trattarsi di coniugata, può dichiarare di non voler essere nominata nell'atto di nascita. Ove l'ufficiale di stato civile abbia regolarmente redatto l'atto di nascita nei modi della legge prescritti per i casi di bambini denunciati come nati da genitori ignoti (...) manca il titolo essenziale perché si possa considerare legittima la maternità. Non risultando il nome della partoriente (...) non è possibile individuare il marito della stessa, né rendere operativa la presunzione di paternità di cui all'art. 231 c.c."<sup>3</sup>.

Ciò significa, in altre parole, che la madre nubile o coniugata è l'unico e il solo arbitro della condizione giuridica del figlio, capace di condizionare, con la sua dichiarazione, l'attribuzione della paternità legale e il diritto del figlio di accedere alla famiglia naturale paterna.

L'impossibilità giuridica del padre di riconoscere il proprio figlio, in presenza di una madre "anonima" apre interrogativi etici e psicologici di grande rilevanza, particolarmente significativi nell'ambito del crescente dibattito sul diritto alla conservazione dei legami familiari, alla bigenitorialità ed al diritto di accesso del minore adottato alle informazioni sulle proprie origini<sup>4</sup>, tenuto conto, oltretutto, che, nei procedimenti di riconoscimento della paternità, le norme prevedono l'obbligo, per l'uomo che risulti legato al minore da un vincolo biologico, di assumersi la responsabilità etica e materiale della genitorialità.

Ne derivano evidenti disparità di giudizio che il diritto dovrebbe in qualche modo correggere<sup>5</sup>, se non altro distinguendo tra obblighi patrimoniali verso il figlio (che potrebbero legarsi alla mera generazione) e responsabilità personali, articolate su fattori psicologici e sociali complessi e connessi all'accoglienza e all'identità (Mantovani, 2012).

Anche per quanto concerne la possibilità dei genitori di partecipare all'accudimento dei figli permangono in Italia importanti disparità tra i generi: a livello sociale si continua infatti a ritenere "naturale" che la donna debba assumersi la maggior parte delle responsabilità per la cura dei figli, mentre la scelta di un uomo di assentarsi dal lavoro per accudire

Amato, *Famiglia, maternità e paternità nella disciplina dell'aborto*, in *Giur. cost.*, 1988, pp. 1714-1721 ss. L'A. sottolinea che mentre non è discutibile il risarcimento accordato ai genitori nell'ipotesi di perdita del nascituro conseguente a lesioni colpose o dolose arrecate da terzi alla madre, risulta altresì incerta la possibilità di prevedere un diritto del padre al risarcimento per la stessa perdita cagionata da un comportamento della madre che abbia provocato l'interruzione della gravidanza.

2 In merito all'anonimato della madre, severe critiche alla disposizione dell'art. 30, ord.st. civ. vengono mosse tra gli altri, da Palazzo, *La filiazione*, in *Tratt.dir.civ.e comm.*, diretto da Schlesinger, LXI, Milano, 2007, 169, 256, il quale giunge a prospettare un dubbio di legittimità costituzionale della norma ove interpretata nel senso di un anonimato puro della donna; cfr. anche Renda, *L'accertamento della maternità*, Giappichelli, 2008, il quale sulla scorta dei dati sistematici, nonché alla luce delle esperienze europee, propone una ricostruzione diversa da quella che postula la discrezionalità materna nell'avvalersi

dell'anonimato in sede di dichiarazione della nascita.

3 Corte cost., 5 maggio 1994, n. 171, in *Fam. Dir.*, 1994, 376.

4 Cfr: Tribunale per i minorenni Firenze, sez. civile, ordinanza 07.05.2014 che, in applicazione della sentenza della Corte Cost. n. 278/2013 con la quale è stata dichiarata l'illegittimità costituzionale dell'art. 28, comma 7, L. 4 maggio 1983, n. 184 relativo al "Diritto del minore ad una famiglia", nella parte in cui non prevede la possibilità per il giudice, su richiesta del figlio, di interpellare la madre - che abbia dichiarato di non voler essere nominata ai sensi dell'art. 30, comma 1, del DPR n. 396 del 3.11.2000, ai fini di una eventuale revoca di tale dichiarazione, accoglie il ricorso di una donna che ha chiesto all'Autorità Giudiziaria di verificare se sia ancora interesse della madre biologica mantenere l'anonimato sulla propria identità.

5 Cassazione 23 febbraio 1996 n. 1444 in *Nuova giurisprudenza commentata* 1997, I, 78

il figlio neonato nel nostro Paese è consentita solo dal 2012 (L. 92/2012, cd. riforma Fornero) ed è ancora limitata a periodi di pochi giorni.

## 2. Difendere i legami familiari?

I recenti e veloci cambiamenti del sistema familiare e giuridico, nonché i progressi tecnologici e scientifici in ambito procreativo continuano a modificare, giorno dopo giorno, la nostra concezione di genitorialità, che risulta sempre meno legata alla dimensione biologica e di genere e che evolve e si definisce in un fascio variegato di capacità professionali e complesse di *parenting* (Fava Vizziello, 2003)<sup>6</sup>.

Oggi la genitorialità non è più configurabile in un semplice ruolo, ma si dispiega in una funzione dinamica, in continua crescita ed evoluzione, che dipende da una serie di fattori, tra cui la storia e le personali risorse del genitore, il contesto sociale quale fonte di stress o di supporto, l'influenza delle caratteristiche del bambino.

La genitorialità è una parte fondante della personalità di ogni individuo, è uno spazio psicodinamico che inizia a formarsi nella prima infanzia e che non coincide necessariamente con la maternità e la paternità biologica, ma con la *capacità del prendersi cura* in relazione alle sempre nuove richieste ed esigenze del bambino (Malagoli Togliatti, 2011).

A questi nuovi *caregiver* si chiede di rappresentare, indipendentemente ed al di là dalla loro identità sessuale<sup>7</sup>, una *base sicura*, un ambiente familiare sensibile e responsivo che consenta al fanciullo di sviluppare uno stile di attaccamento certo e autonomo (Ainsworth, Blehar, Waters, & Wall, 1978; Bowlby, 1988).

In questa nuova interpretazione della genitorialità oc-

- 6 Secondo Bornstein, il *parenting* si propone come una competenza che si articola su quattro livelli: il *nurturant caregiving*, che comprende l'accoglienza e la comprensione delle esigenze primarie, alimentari e fisiche; il *material caregiving*, che riguarda le modalità con cui i genitori preparano, organizzano e strutturano il mondo fisico del bambino; il *social caregiving*, che include tutti i comportamenti attuati dai genitori per coinvolgere emotivamente il bambino in scambi interpersonali; il *didactic caregiving*, che si riferisce alle strategie utilizzate dai genitori per stimolare il figlio a comprendere il proprio ambiente: Bornstein, M.H., (1995), *Handbook of Parenting* 4 voll., Mahwah: Lawrence Erlbaum.
- 7 Genere ha un significato diverso da sesso: quest'ultimo termine identifica tradizionalmente il sesso biologico, quindi l'esistenza di cromosomi sessuali da cui discendono caratteristiche sessuali primarie e secondarie. Con genere s'intende, per contro, evidenziare non la matrice biologica dell'essere uomo o donna, quanto la dimensione psicologica (come una persona si sente e si identifica nel proprio foro interiore, anche in difformità dai propri cromosomi), relazionale (come uno si colloca socialmente nella relazione con gli altri e intende essere considerato), sociale (genere quale costrutto della società, cioè complesso di comportamenti attesi e norme ritenute conformi ad uno schema predefinito e binario di ruoli, maschile e femminile, profilo evidenziato dalla nozione di ruolo di genere), culturale (genere quale costrutto culturale, oltre che sociale, e in tal senso anche costrutto della cultura giuridica di una società).

corre domandarsi se il genere debba continuare ad essere riservato alla *naturalità* e se, quindi, la compresenza del maschile e del femminile sia un requisito irrinunciabile della genitorialità o sia piuttosto un prodotto della cultura indipendente da ruoli sessuali predeterminati<sup>8</sup>.

E se la figura paterna – il terzo, l'elemento di diversificazione, l'Altro della diade madre/figlio – sia necessaria o marginale nello sviluppo equilibrato del minore. La risposta a questo interrogativo può essere di grande aiuto nella comprensione dello sviluppo di un figlio e può anche influenzare significativamente gli esiti e i contenuti delle consulenze tecniche in ambito psicologico forense.

Negli esempi che seguono osserveremo come alcune consulenze continuino ad affermare il paradigma biogenetico e la genitorialità fondata sulla procreazione sessuale e sulla differenza di genere, come nel primo caso, di seguito descritto, che valuta risarcibile il disagio provocato alla figlia minore dal diniego di un padre ad esercitare il proprio ruolo.

Altre invece introducono la possibilità di risignificare la natura polisemica della genitorialità, fondandola prevalentemente sullo stare insieme e sulla cura, come nel secondo esempio che sembrerebbe legittimare in qualche modo l'estromissione della figura paterna da parte di una madre sufficientemente adeguata, che ha fatto ricorso a tecniche di procreazione eterologa medicalmente assistita e che non prevede alcuna possibilità di inclusione paterna<sup>9</sup>.

### 2.1 La famiglia di Paola

Paola è nata da una relazione tra la madre, in allora impiegata presso un ufficio finanziario, ed un funzionario che lavorava nella medesima struttura.

Ricorda che fin da piccola la mamma le parlava del padre, dapprima giustificando la sua assenza con impegni di lavoro, in seguito spiegandole che il padre non la voleva riconoscere e frequentare.

Dopo l'interruzione della relazione con la madre, il padre si era trasferito in altra città e si era coniugato con un'altra donna, dall'unione con la quale aveva avuto, dopo alcuni anni dalla nascita di Paola, un'altra figlia.

- 8 L'affermazione di un paradigma nuovo che prescinde dal genere dei genitori si ravvisa nelle fonti convenzionali più recenti del Consiglio d'Europa. Un esempio importante è offerto dalla Convenzione europea in materia di adozione dei minori (riveduta), il cui articolo 7, comma 2, contempla anche la possibilità – rimessa comunque ad una scelta degli Stati firmatari – dell'adozione da parte di coppie dello stesso genere coniugate o unite per tramite di una unione registrata o, ancora, semplicemente conviventi. L'originaria Convenzione europea in materia di adozione dei minori è stata aperta alla firma a Strasburgo il 24 aprile 1967 ed è stata ratificata con legge 22 maggio 1974, n. 357. La Convenzione riveduta (STCE n. 202) è stata aperta alla firma il 27 novembre 2008. L'Italia non vi ha ancora aderito.
- 9 L'ipotesi interpretativa, di qualificare la paternità come costruzione sociale (che metterebbe in discussione l'idea della mamma sufficientemente adeguata), pur se astrattamente configurabile, non è stata tuttavia ritenuta dai consulenti compatibile con il caso in esame per l'inesistenza di significative interazioni emotive tra tale figura maschile e i minori.

Solo verso i 10 anni, in occasione di accertamenti genetici disposti dal Tribunale per i Minorenni, Paola vide il padre per la prima volta in una saletta di attesa di un laboratorio di analisi, senza ricevere neppure un saluto. A seguito dei risultati di questi esami il Tribunale impose il riconoscimento di paternità, l'assegnazione del cognome e l'obbligo del genitore di provvedere al mantenimento della figlia.

Quando aveva 15 anni, per accordo tra gli avvocati nella causa civile che aveva condotto al riconoscimento di paternità, Paola, incontrò nuovamente il padre con cui si intrattenne a parlare per circa un'ora. Ricorda che il padre, sessantenne, le aveva chiesto, molto gentilmente ed amichevolmente, ma in modo molto timoroso, di parlargli dei suoi studi, degli amici, degli interessi, senza fare alcun cenno al suo ruolo ed alle sue assenze.

Circa l'ambiente familiare Paola nega di aver mai conosciuto alcun parente del padre; non ricorda inoltre altre figure maschili importanti nella sua crescita.

A suo dire la madre avrebbe sempre sperato di ritornare con il padre, senza mai accompagnarli con altri uomini.

Paola è sempre andata a scuola con interesse e discreto profitto; conseguito il diploma di maturità classica si è iscritta alla facoltà di Economia.

È a conoscenza del fatto che, dopo il riconoscimento, il padre ha iniziato a provvedere regolarmente al suo mantenimento ed è d'accordo con la madre circa la possibilità di chiedere allo stesso un risarcimento per il danno che le ha arrecato, abbandonandola e rifiutandola.

A tal fine è stata sottoposta ad accertamenti peritali (colloqui psicologici e psichiatrici, nonché valutazione psicodiagnostica mediante test proiettivi ed oggettivi) che hanno dimostrato che l'assenza del padre ha determinato un importante disagio psicologico, accompagnato da sentimenti di inferiorità, di inibizione ed anche di colpa.

I vissuti familiari sono accompagnati da reazioni depressive, scarso controllo dell'ansia, tendenza alla somatizzazione, notevole difficoltà nelle relazioni interpersonali. La polarizzazione ideoaffective sui temi dell'abbandono e del rifiuto da parte del padre ha determinato un profondo stato di vergogna e di incertezza, interferendo anche sul processo di formazione di un'identità autonoma.

Nei suoi pensieri Paola non riesce a scaricare la colpa di quanto avvenuto sul padre, ma colpevolizza se stessa e la madre per particolari che razionalmente appaiono insignificanti.

Ritiene che la sua situazione sia molto più pesante di quella che deve affrontare un figlio che rimane orfano, al quale resta comunque la possibilità di idealizzare una figura di padre, con i suoi pregi ed i suoi difetti.

Tende a sfuggire dagli sguardi perché pensa di essere osservata solo per curiosità o compassione. Non parla mai con nessuno di questi suoi pensieri tormentosi di carenza, di perdita di una parte di se stessa, di impossibilità di pensare al passato. Cerca di proiettarsi solo nel futuro, ma teme di rimanere sola.

È vissuta sempre e solo con la madre, che da lungo periodo è affetta da malattia cronica, e che pertanto non le garantisce più quell'aiuto di cui sente di avere ancora molto bisogno.

Ha paura del futuro; ha incubi notturni che la risvegliano impaurita, sudata, tachicardica, ma di cui non ricorda neppure una immagine; è condizionata da paure che non

riesce a superare ed a spiegarsi, ad esempio della profondità del mare, dei posti affollati, dei treni in corsa dai quali non si può scendere.

È sicura che rimarrà sola nella vita e ripete tormentosamente ed ossessivamente questo pensiero, senza trovare alcuna via d'uscita.

Risulta congelata in un lutto che le sembra sempre più confuso e inspiegabile, iperadattata ad una condizione familiare che tuttavia non riesce ad accettare, impotente ed incapace di reagire e di rielaborare la sua storia pregressa.

Da un punto di vista diagnostico questi disturbi sono stati classificati nell'ambito di un Disturbo d'Ansia di separazione (DSM 5, Cortina 2014), sottolineando come i sintomi siano tali da causare una compromissione del funzionamento sociale, relazionale ed affettivo di grado molto elevato.

Da un punto di vista valutativo è stato accertato che il rifiuto del padre di consentire alla figlia di accedere al patrimonio affettivo, culturale e identitario della propria famiglia, non ha soltanto influito sulla crescita psicoemotiva di Paola, ma ha rappresentato una concreta perdita di importanti prospettive di inserimento sociale e relazionale.

Per questi motivi è stato possibile affermare che i comportamenti omissivi del padre abbiano determinato un vero e proprio danno biologico, stabile e permanente che travalica nettamente i limiti della sofferenza morale e che compromette le capacità della giovane di inserirsi positivamente nell'ambiente sociale, di curarsi in modo adeguato, di realizzarsi in modo gratificante ed autonomo.

## 2.2 La famiglia di Luca e Matteo

Anna, una donna di circa 50 anni che è diventata madre facendo ricorso a tecniche di fecondazione eterologa assistita, racconta di come lei e il marito abbiano da sempre desiderato dei figli e di come non abbiano potuto realizzare questo sogno per il susseguirsi incessante di circostanze avverse.

A 28 anni Anna era rimasta incinta di due gemelli e li aveva persi al terzo mese di gravidanza; subito dopo l'aborto spontaneo le era stato diagnosticato un linfoma non Hodgkin ed era stata sottoposta a cure particolarmente debilitanti.

Aveva effettuato un trapianto di midollo e dopo due anni aveva pensato, con il consenso del marito, di adottare un bambino, ma anche questo sogno si era infranto per l'inaspettato decesso del marito a seguito di un incidente automobilistico, il cui responsabile era un uomo di nazionalità spagnola.

Anna racconta di aver avuto necessità di molto tempo per ritrovare un po' di serenità e solo dopo qualche anno di aver maturato l'idea di poter concretizzare, anche da sola, il progetto di maternità, rivolgendosi ad un centro specializzato per la fecondazione eterologa.

Scelse di recarsi presso una clinica di Barcellona, per riavere dalla Spagna – così riferisce in proposito – *in cambio della vita tolta al marito, la vita di un figlio*.

Grazie alla procreazione medicalmente assistita di tipo eterologo, all'età di 42 anni partorì due gemelli, Luca e Matteo.

Per affrontare l'impianto degli ovuli fecondati Anna aveva chiesto a Claudio, un amico di famiglia, di accompagnarla, dichiarandosi suo compagno.

Quest'amico l'aveva seguita nella gravidanza, aveva assistito al parto e in quell'occasione, approfittandosi del particolare stato di debolezza e di apprensione della donna, aveva registrato la nascita dei bambini con il suo cognome.

Invero lei non si era particolarmente preoccupata e aveva pensato che il comportamento di Claudio fosse dettato solo dal desiderio di proteggerla dai pregiudizi della gente. Ricorda infatti che, dopo la nascita dei bambini, l'uomo si era offerto di trattarsi qualche volta a casa sua per aiutarla nella gestione dei gemelli. In nessuna circostanza si era mai dimostrato interessato al rapporto con i piccoli, ma aveva avanzato richieste affettive e sessuali nei suoi confronti.

Di fronte al suo rifiuto Claudio aveva reagito con comportamenti aggressivi e violenti, nonché con la presentazione di istanza al Tribunale per i Minorenni per una regolamentazione delle visite con i bambini.

Per effetto di questa istanza e stante il persistente rifiuto di Anna ad acconsentire alle visite padre – figli, il giudice minorile licenziò una consulenza tecnica.

L'uomo, sessantenne, in sede peritale riferì di avere avuto una relazione sentimentale con la donna e di aver condiviso con lei il desiderio di un figlio. Affermò che insieme avevano fatto ricorso alla tecnica della fecondazione assistita per ovviare ai problemi di salute della compagna, e che solo dopo la nascita dei figli si sarebbero create insanabili tensioni e disaccordi sulla gestione della casa e sull'educazione dei bambini, tanto gravi da non consentirgli di instaurare un qualche rapporto significativo con i bambini.

A suo dire Anna era eccessivamente protettiva verso i figli, impediva loro qualsiasi esercizio di autonomia e libertà, non favoriva alcuna esperienza relazionale e di socializzazione; frapponendo continui e pretestuosi ostacoli alle sue frequentazioni nei confronti dei bambini.

Nel suo elaborato il Ctu osservò che la maternità in Anna aveva rappresentato unicamente la realizzazione differita del sogno che avrebbe voluto realizzare con il marito, ma che la sua genitorialità ora non rappresentava più un progetto di coppia, ma si basava solo su un vissuto interno, solipsistico, di autorealizzazione che non prevedeva la presenza di un padre per i figli, né il riconoscimento dei figli in quanto persone distinte e portatrici di autonomi e specifici bisogni.

Non fu mai dimostrata la veridicità o meno delle diverse versioni proposte da Anna e Claudio sulla loro relazione.

Per il Ctu il diniego della madre a consentire ai figli minori una stabile e significativa vita di relazione con Claudio fu considerato motivo di inidoneità della stessa al corretto esercizio delle funzioni genitoriali e fu alla base di una richiesta di affidamento eterofamiliare degli stessi.

Ne scaturì un articolato dibattito tra i consulenti d'ufficio e di parte circa l'assunto secondo il quale la genitorialità richieda necessariamente la presenza di un padre, pur se non biologico e non sociale.

Fu anche molto discusso il problema della tutela della libertà di circolazione dei cittadini dell'Unione e della mancata armonizzazione del diritto di famiglia nel contesto europeo, con spostamento del contraddittorio sul confronto tra i diversi paradigmi epistemologici ed antropologici delle scienze umane e sulle necessità di porre particolare attenzione ai mutamenti di percezione delle questioni sociali prevedendo un maggior rispetto per le diverse possibilità di

ogni cittadino di condurre e vivere la propria vita familiare o privata.

In attesa del definitivo pronunciamento giudiziario, nonostante i lunghi anni ormai trascorsi, i due gemelli continuano a vivere con Anna, senza alcun rapporto con Claudio.

### 3. La genitorialità neutra

Le complesse storie di Paola, Luca e Matteo evidenziano come la lente di osservazione della genitorialità, sia essa prevalentemente centrata su problematiche culturali o giuridiche, viene drammaticamente scossa e riposizionata a seconda delle nuove possibilità della scienza e della tecnica e delle nuove interpretazioni del *parenting*, caratterizzandosi sempre più per la porosità dei suoi confini.

Il lavoro dei consulenti psicologi si dipana attraverso paradigmi e pregiudizi sociali e culturali, a volte inconsapevoli ed impliciti, ben poco scientifici, ma sempre fortemente interferenti sulla valutazione dei casi.

Nella descrizione della genitorialità sembrerebbe prevalere un modello fedele all'idealità della famiglia fondata sulla differenza di generi, sia essa tradizionale, allargata, plurigenerazionale, sia essa ricomposta, ma sempre intesa quale luogo principale in cui ammortizzare i contrasti, tramandare saperi e proprietà, trasmettere cure e affetti, accogliere vecchi, bambini, malati, tutelare e tesaurizzare le diversità.

Una famiglia dunque che cambia ma che continua a rappresentare il *background*, il *network*, il *data base*, la tradizione, cui connettersi per dirigere i cambiamenti e metabolizzare le innovazioni all'interno di una visione condivisa del mondo e di un codice di vita.

Invero anche in ambito consulenziale le nuove sfaccettature della famiglia iniziano a sollecitare diverse riflessioni sulla presunta naturalità della genitorialità biologica e sulla presupposta artificiosità delle diverse forme della genitorialità sociale.

Alcune ricerche hanno recentemente consentito di evidenziare come il criterio della consanguineità non sia un dato universale dei sistemi di parentela<sup>10</sup>. Vi sono popolazioni che instaurano legami solidali permanenti basati su principi differenti, come la coabitazione prolungata, la condivisione di storia, di memoria, del medesimo cibo, i diritti comuni sulla terra, e molte altre modalità che istituiscono, sia sul piano sociale, sia sul piano individuale, la relazione di reciprocità dell'essere parenti<sup>11</sup>.

La filigità (l'appartenenza) non sembra dipendere necessariamente dalla linea genealogica poiché riguarda il sentimento reciproco che provano coloro che sono imparentati, ciò che Sahlins chiama *mutualità dell'essere*<sup>12</sup>, ciò che Di Sil-

10 Per un maggiore approfondimento vedi Yngvesson, B. (2010). *Belonging in an Adopted World: Race, Identity, and Transnational Adoption*, Chicago: University of Chicago Press; Schneider, D.M., *American kinship: a cultural account*, Chicago 1980.

11 Pregliasco, R. (Ed.) (2013). *Alla ricerca delle proprie origini*. - Istituto degli Innocenti - Roma: Carocci Faber.

12 Sahlins, M. (2013). *Un grosso sbaglio. L'idea occidentale di natura umana*. Milano: Eleuthera.

vio ascrive in via prioritaria al *registro dell'etica*<sup>13</sup>, ciò che Recalcati indica come proprio della figura del “padre” nella famiglia ipermoderna, non più padre della interdizione, ma padre della testimonianza e della trasmissione del desiderio e dell'identità (Recalcati, 2012).

Se dunque è la cultura che attribuisce un senso all'esperienza dei singoli, anche le risposte ai difficili quesiti sulla genitorialità eterosessuale e sulle necessità/opportunità della presenza dell'altro, potrebbero essere culturalmente determinate. Si tratta di una questione complessa ripetutamente sollecitata dai continui cambiamenti di prospettiva e dalle reali situazioni delle nuove vite familiari: si pensi al recente errore di inseminazione, con scambio degli embrioni fra due coppie che hanno fatto ricorso a questa tecnica ed al dibattito per il riconoscimento della genitorialità, (ovvero alla possibile maternità) di una persona trans maschile<sup>14</sup>.

È in questo ambito di riflessione che si confrontano e talvolta si scontrano coloro che sollecitano l'adozione di modelli genitoriali scevri da connotazioni di genere (adozioni da parte di coppie omosessuali, ricorso a tecniche meno normate di fecondazione eterologa) e coloro che difendono il paradigma della genitorialità biologica (ovvero di una genitorialità adottiva che rispecchi la differenziazione sessuale della coppia naturale) e cioè quell'idea di Uomo che ci ha consegnato soprattutto la tradizione umanistica e religiosa del XVIII e XIX secolo.

Tra coloro che sostengono il paradigma dualista e naturalista della genitorialità permane, peraltro, un'idea elettiva di maternità.

In questo modello l'essere madre continua, infatti, ad essere pensato come un evento naturale, mentre la paternità rappresenta qualcosa di costruito che ha bisogno di approvazioni e di riti di passaggio che ne sanciscano i confini e le caratteristiche<sup>15</sup>.

- 13 Di Silvio, R. (2013). Someone who looks like me. Search for origins and adoptive kinship. *Mediterranean Journal of Social Sciences*, 4 (14): 755-756.
- 14 L'obbligo nella rassegnazione dell'identità sessuale di normo conformazione al genere di destinazione è contestato per la violazione di beni primari della persona e peraltro non più previsto già da diversi ordinamenti europei. Dopo che la giustizia costituzionale austriaca (decisione del Verfassungsgerichtshof del 3-12-2009, B 1973/08-13) si era espressa contro tale previsione, anche la Corte costituzionale tedesca, nella sua decisione del 28-1-2011, ha ritenuto questo obbligo in violazione del diritto all'integrità fisica tutelato dall'art. 2, c. 2, della Legge fondamentale. Rileva peraltro la Corte che la possibilità da parte di una persona *transgender*, ad esempio maschile, di mantenere la capacità riproduttiva femminile e partorire gli pone un problema all'ordinamento risolvibile in analogia a quanto previsto dalla legge per i legami di filiazione in essere prima della riattribuzione. Così come questi non mutano in conseguenza della successiva riattribuzione di genere negli atti di stato civile, così l'eventuale nascita ad essa susseguente consentirà comunque di determinare un padre ed una madre.
- 15 Paradigmatici in tal senso sono i dati relativi alla ricerca da parte degli adottati delle informazioni sulle proprie origini, che segnalano una ricerca prioritaria delle informazioni sulla madre mentre le notizie sul padre restano confinate a momenti successivi o di estrema marginalità. Analogamente, nel movi-

All'opposto i fautori del *parenting* sociale insistono nel sollecitare una maggiore pariteticità dei ruoli ed una loro facile interscambiabilità.

Nel suo insieme l'esame delle storie di vita che sono state analizzate e discusse sollecita l'idea che le trasformazioni sociali e familiari intervenute negli ultimi decenni, ed in particolare il crescente coinvolgimento dei padri nei compiti di cura e accudimento della prole, piuttosto che creare lo spazio per una ridefinizione dei tradizionali ruoli di genere all'interno della coppia e della famiglia nel suo complesso, abbiano messo in discussione la teoria della diversificazione dei ruoli, spingendo verso una riconsiderazione della questione in termini di “de-differenziazione” dei ruoli e dei generi della genitorialità, verso una progressiva neutralizzazione delle funzioni genitoriali<sup>16</sup>.

Le nuove modalità di generazione sollecitano una rivisitazione radicale delle funzioni delle relazioni di parentela e del modo di considerare la filiazione e la genitorialità.

In questo contesto, che si interroga sulla possibilità di configurare il desiderio di genitorialità come espressione di un diritto soggettivo alla propria realizzazione, deve e dovrà essere riconsiderata la comunque prioritaria esigenza, in conformità al principio del «supremo interesse del minore» di assicurare ad ogni bambino il più definito e sicuro riferimento genitoriale a garanzia di uno sviluppo equilibrato e rispettoso delle istanze più intime della sua personalità.

## Riferimenti bibliografici

- Ainsworth M. D. S., Blehar M. C., Waters E., Wall S. (1978). *Patterns of attachment: A psychological study of the Strange Situation*. Hillsdale, N.J.: Erlbaum.
- Bornstein M.H. (1995). *Handbook of Parenting*. 4 voll., Mahwah: Lawrence Erlbaum.
- Bowlby J. (1988). *A secure base: Parent-child attachment and healthy human development*. New York: Basic Books.
- Charmet P. G. (2014). La costruzione dell'immagine corporea. In P. G. Charmet, A. Maggiolini (Eds.), *Manuale di psicologia dell'adolescenza: compiti e conflitti*. Milano: FrancoAngeli.
- Checchini B. (2008). *Accertamento e attribuzione della paternità*. Padova: Cedam.
- Culpin I., Heron J., Araya R., Melotti R., Joinson C. (2013). Father absence and depressive symptoms in adolescence: findings from a UK cohort. *Psychological Medicine*, 43 (12), 2615-26.
- Di Silvio R. (2013). Someone who looks like me. Search for origins and adoptive kinship. *Mediterranean Journal of Social Sciences*, 4 (14), 755-756.
- Fava Vizziello G. (2003). *Psicopatologia dello sviluppo*. Bologna: Il Mulino.
- mento dei genitori naturali che rivendicano il diritto di farsi conoscere dai figli abbandonati o forzatamente allontanati, padre e madre non sembrano giocare lo stesso ruolo fondamentale; ed infatti nella maggior parte dei casi è solo la madre il genitore che si attiva alla ricerca del figlio perduto.
- 16 Zanatta A. L. (2010), *Nuove madri e nuovi padri. Essere genitori oggi*, Il Mulino, Bologna; A. Schuster, L'abbandono del dualismo eteronormativo della famiglia, in Id. (ed.), *Omogenitorialità. Filiazione, orientamento sessuale e diritto*, Mimesis, Milano, 2011.

- Ferrando G., Laurini, G. (2013). Genitori e figli: quali riforme per le nuove famiglie. Atti del Convegno tenutosi a Genova il 4 maggio 2012. *Notariato. Quaderni*, 30, 247-252.
- Gordon I., Zagoory-Sharon O., Leckman J. F., Feldman R. (2010). Oxytocin and the Development of Parenting in Humans. *Biological Psychiatry*, 15, 68(4), 377-82.
- Malagoli Togliatti M. (2011). *Metodologie di ascolto del minore*. Roma: Istituto Centrale di Formazione del Personale-Dipartimento Giustizia Minorile.
- Mantovani M. (2012). I fondamenti della filiazione. In G. Collura, L. Lenti, M. Mantovani (Eds.). *Trattato di diritto di famiglia. Filiazione*, (pp. 3-42). Milano: Giuffrè.
- Naldini M., Solera, C., Torriani P.M. (Eds.) (2012). *Corsi di vita e generazioni*. Bologna: il Mulino.
- Palazzo A. (2007). La filiazione. In P. Schlesinger (diretto da), *Trattato di diritto civile e commerciale*, LXI (pp. 169-256). Milano: Giuffrè.
- Pregliasco R. (Ed.) (2013). *Alla ricerca delle proprie origini*. Roma: Istituto degli Innocenti-Carocci Faber.
- Recalcatti M. (2012). *Cosa resta del padre? La paternità nell'epoca ipermoderna*. Milano: Raffaello Cortina.
- Renda A. (2008). *L'accertamento della maternità*. Torino: Giappichelli.
- Sahlins M. (2013). *Un grosso sbaglio. L'idea occidentale di natura umana*. Milano: Eleuthera.
- Samuels A. (1991). *Il padre*. Roma: Borla.
- Schneider D.M. (1980). *American kinship: a cultural account*. Chicago: University of Chicago Press.
- Schuster A. (2011). L'abbandono del dualismo eteronormativo della famiglia. In A. Schuster (Ed.). *Omogenitorialità. Filiazione, orientamento sessuale e diritto* (pp. 35-66). Milano: Mimesis.
- Veening J.G., De Jong T.R., Waldinger M.D., Korte S.M., Olivier B. (2014). The role of oxytocin in male and female reproductive behavior. *European Journal of Pharmacology*, Aug 1. pii: S0014-2999(14)00583-4.
- Vincenzi Amato D. (1988). Famiglia, maternità e paternità nella disciplina dell'aborto. *Giurisprudenza costituzionale*, I, 1714-1721.
- Yngvesson B. (2010). *Belonging in an Adopted World: Race, Identity, and Transnational Adoption*. Chicago: University of Chicago Press.
- Zanatta A.L. (2010). *Nuove madri e nuovi padri. Essere genitori oggi*. Bologna: il Mulino.

## Crisi economica globale e criminalità: lo studio dei modelli ad equazioni strutturali per gli stati europei

## Global economic crisis and crime: the study of structural equation models for the European states

*Anna Coluccia • Fabio Ferretti*

### **Abstract**

Economic crisis and crime rate relationship represents a topic that concerned scholars of various disciplines along these last decades. It has been often considered ambiguous and its actual existence has even been doubted. In this paper we used statistics from 29 European countries from 2006 to 2009 to assess this relationship. Structural equation modelling was used to study the data fitting to a series of theoretical structures. Inter alia, we explore two theoretical models that fit the data well. The models have many points of contact with existing theories and with evidences from empirical studies, and moreover seem to confirm existing doubts about the use of unemployment rates in the study of crime trends.

**Keywords:** crime rates, global economic crisis, structural equation modelling, unemployment, social inequality

### **Riassunto**

Il rapporto tra crisi economica e criminalità è un argomento che nel corso degli ultimi decenni ha suscitato l'interesse di studiosi appartenenti a diverse discipline. Spesso tale rapporto è stato giudicato ambiguo, quando non siano state addirittura sollevate forti perplessità sulla sua reale consistenza. In questo lavoro abbiamo utilizzati i dati statistici di 29 nazioni dell'area europea per un periodo temporale compreso tra il 2006 ed il 2009. I modelli di equazioni strutturali sono stati utilizzati per studiare l'adattamento dei dati ad una serie di strutture teoriche ipotizzate per lo studio della relazione in questione. Al termine sono stati individuati due modelli teorici caratterizzati da un buon adattamento ai dati campionari. Tali modelli presentano numerosi punti di contatto con le teorie esistenti e con le evidenze degli studi empirici, ed inoltre sembrano confermare i dubbi esistenti sull'utilizzo del tasso di disoccupazione nello studio dell'andamento della criminalità.

**Parole chiave:** tasso di criminalità, crisi economica globale, modelli a equazioni strutturali, disoccupazione, disuguaglianza sociale

---

Per corrispondenza:

Rosagemma CILIBERTI, Università degli Studi di Genova - Dipartimento di Scienze della Salute (DISSAL), Via De Toni 12, 16132, Genova,  
Tel. 010 3537832 • e-mail: [rosellaciliberti@yahoo.it](mailto:rosellaciliberti@yahoo.it)

Linda ALFANO, Giudice Onorario Tribunale per i Minorenni di Genova; Dipartimento di Scienze della Salute (DISSAL) Università degli Studi di Genova

Tullio BANDINI, Professore Emerito, Università degli Studi di Genova

Rosagemma CILIBERTI, Dipartimento di Scienze della Salute (DISSAL), Università degli Studi di Genova

# Crisi economica globale e criminalità: lo studio dei modelli ad equazioni strutturali per gli stati europei

---

## 1. Introduzione

Questo lavoro si inserisce nell'ampio e vivace dibattito riguardante l'impatto della crisi economica sulla criminalità. Si tratta di un tema di ricerca sul quale si sono cimentati criminologi, sociologi ed economisti, i cui contributi sono stati illuminanti per la comprensione del fenomeno, senza però giungere a risultati pienamente condivisi dalla comunità scientifica.

L'assunto che il peggioramento delle condizioni economiche sia in un rapporto di causalità diretta con l'andamento dei tassi di criminalità non sembra essere generalizzabile, a meno che tale rapporto non venga analizzato sotto particolari condizioni, riguardanti soprattutto specifiche categorie di crimini e determinati segmenti di popolazione individuati sulla base di caratteristiche demografiche o etniche.

In generale, si potrebbe affermare che il comportamento criminale, se escludiamo quello dettato da problematiche psicopatologiche individuali o da spinte emotive irrazionali, sembra obbedire alla scelta razionale dell'individuo (Savona, 2001), logica che appare particolarmente rilevante nella relazione tra crisi economica e tassi di criminalità.

Teoricamente, l'aumento dei tassi di criminalità durante i periodi di difficoltà economica sembrerebbe essere spiegato dalla presenza di un numero sempre maggiore di persone che subiscono gli effetti della crisi; questi individui, non riuscendo a mantenere i propri standard di vita, assurgono a potenziali soggetti criminali, procurandosi attraverso azioni illegali, razionalmente o irrazionalmente, i mezzi economici di sussistenza di cui sono stati privati da condizioni economiche particolarmente avverse (Brenner, 1976). In sostanza, quando le condizioni economiche si deteriorano, aumenterebbero i soggetti motivati a ricorrere al crimine quale fonte di reddito.

Ma la questione non è così semplice come appare. Anche nello studio della relazione tra crisi economica e criminalità la soggettività dell'individuo, intesa come inclinazione personale a commettere reati (Becker, 1968; Hannon, 2002), gioca un ruolo decisamente importante. Inoltre, essendo ogni individuo immerso in un contesto all'interno del quale esistono norme che regolano le relazioni sociali, lavorative, emotive, la commissione di reati può rappresentare la scelta tra l'inclinazione individuale all'illegalità o l'impulso a rispettare tali norme della società (Toby, 1962). L'opzione di conformarsi alle regole sociali può derivare dal timore della punizione rispetto alla violazione commessa, o dall'assenza di modelli in grado di sollecitare l'inclinazione deviante individuale, oppure ancora dal sentimento di disapprovazione della collettività; ma è del tutto evidente che tutti questi stimoli sono generati, positivamente o negativamente, dal nucleo sociale dell'individuo.

In un quadro così complesso, le sole dinamiche macroeconomiche non possono essere sufficienti a spiegare l'andamento della criminalità, ma quando il deteriorarsi della condizione economica impatta sulle possibilità di scelta dell'individuo, in condizioni di disgregazione o tensione sociale, in un contesto in cui il senso di equità diventa sempre più fragile, allora è possibile che l'effetto teorizzato possa palesarsi in tutta la sua importanza, creando una sorta di spirale che si riverbera sugli individui dalla collettività ed alimenta la motivazione a commettere reati.

L'obiettivo di questo lavoro è quello di fornire un contributo alla conoscenza su questo tema di ricerca, testando un modello strutturale teorico nel quale sia possibile valutare il ruolo di una serie di variabili che in letteratura sono considerate rilevanti per lo studio del rapporto tra crisi economica ed andamento della criminalità.

I dati utilizzati riguardano un gruppo di nazioni europee nel quadriennio 2006-2009. Nella prima parte cercheremo di riassumere per sommi capi le teorie prevalenti, i metodi utilizzati per lo studio del rapporto tra andamento economico e criminalità ed i risultati raggiunti. Nella seconda parte sarà descritto il modello strutturale teorico, le variabili, le teorie a cui fanno riferimento e le criticità dell'approccio utilizzato. Infine, saranno discussi i risultati, evidenziando i punti di contatto con le teorie prevalenti e con i lavori di altri autori.

## 2. Crisi economica e criminalità: una relazione ambigua

### 2.1 Un ampio portafoglio di teorie

Il rapporto tra criminalità e crisi economica è spiegato da una vasta gamma di teorie motivazionali tradizionalmente accreditate per lo studio della criminalità. La teoria integrata di Box (1987) è un chiaro esempio di come il legame tra recessione e comportamento criminale sia da rintracciare in alcune teorie, richiamate anche da numerosi altri autori (Arvanites & Defina, 2006; Hannon, 2001; Herzog, 2005), che in diversa misura concorrono a spiegare questa relazione. Questo modello utilizza la *Strain Theory*, la *Control Theory* e la *Social Reaction Theory* per razionalizzare l'impatto della recessione sulle attività criminali, specificando in quale ambito tali teorie acquisiscano significato e su quali grandezze queste agiscono.

Box afferma che in condizioni economiche avverse la crescita della disoccupazione conduce all'aumento della frustrazione per l'impossibilità di raggiungere le ambizioni personali (*Anomie Theory*), mentre, al contempo, l'allargarsi delle disuguaglianze economiche tra la popolazione accresce il senso di emarginazione e di deprivazione relativa (*Relative Deprivation Theory*). Entrambe agiscono sulla motivazione



individuale a commettere reati. Le dinamiche appena descritte contribuiscono notevolmente a generare tensione sociale e per tale motivo possono essere collocate nel largo spettro ermeneutico della *Strain Theory*.

Se in questo modo l'impatto della recessione sulla criminalità viene spiegato attraverso le ripercussioni dirette del ciclo economico negativo sulla popolazione, l'integrazione nel modello della *Control Theory* permette di tenere in considerazione l'impatto indiretto della crisi economica sul sistema sociale. In questo contesto, l'aumento della disoccupazione, quale risultato nel breve periodo delle difficoltà economiche, produce un effetto di erosione su molteplici aspetti che riguardano la vita sociale degli individui: le relazioni familiari, le speranze dei giovani sul futuro, fino ad interessare i principi morali individuali. Tale situazione contribuisce a danneggiare la capacità di "imprinting" di una generazione sull'altra, proprio perché i legami e il controllo sociale si allentano, e non possono più svolgere quel tradizionale ruolo di deterrenza rispetto a un coinvolgimento nelle attività criminali.

L'ultimo paradigma teorico utilizzato nel modello di Box è quello della *Societal Reaction and Conflict Theory* (in parte derivata dalla *Labeling Theory*), secondo la quale gruppi di individui, associati a stereotipi criminali per il solo fatto di appartenere a una determinata etnia o confessione religiosa, percepiscono come discriminante e ingiusta la particolare attenzione da parte delle forze di polizia, con il rischio di aumentare la tensione sociale e la propensione al crimine.

Box, inoltre, precisa che questo modello, unitamente ad altre covariate quali i processi di marginalizzazione dalle decisioni e l'influenza dei mass-media, sarebbe adatto a spiegare il rapporto tra recessione e comportamenti criminali nei quartieri urbani e solamente per quella che viene indicata come "criminalità convenzionale dei non potenti", a differenza della cosiddetta "criminalità dei potenti" (quella che oggi viene identificata con il termine "criminalità dei colletti bianchi", per la quale il modello illustrato appare inadeguato).

Altri autori (Cantor & Land, 1985; Melick, 2003; Arvanites & Defina, 2006; Field, 1990; Nikolaos & Alexandros, 2009; Britt, 1994), anziché utilizzare un approccio teorico così strutturato, hanno adottato un paradigma basato su due meccanismi, quello della *motivazione criminale*, nel quale implicitamente sono riassunte gran parte delle teorie alle quali abbiamo fatto cenno in precedenza, e quello dell'*opportunità criminale*.

L'effetto prodotto dal meccanismo di opportunità criminale è piuttosto controverso, ma sostanzialmente si basa sul concetto che un evento criminale non richiede soltanto un soggetto motivato, ma anche una vittima idonea e un contesto favorevole alla commissione del reato (Hannon, 2002). Se in periodi di recessione la diffusione di beni diminuisce, conseguentemente si contraggono anche le opportunità di commettere reati (Levitt, 1999) e contemporaneamente, con l'aumentare della disoccupazione, la tutela dei beni diviene più attiva per il maggior tempo trascorso nelle abitazioni, il cosiddetto *Guardianship effect* (Cantor & Land, 1985). Chiricos (1987) associa il meccanismo di opportunità criminale all'insieme delle teorie riguardanti l'effetto della disorganizzazione sociale sul comportamento criminale e precisa come gli effetti della recessione, per

esempio la disoccupazione, possano avere sia effetti positivi che negativi sull'opportunità di commettere reati. Alcuni autori (Cantor & Land, 1985; Britt, 1994), invece, affermano che le difficoltà economiche, ed in particolar modo la disoccupazione, riducono le opportunità criminali, in quanto si riduce la quantità di beni e persone circolanti. Secondo altri (Hannon, 2002), al contrario, l'effetto della crisi economica sull'opportunità criminale non può che essere positivo, visto che la portata degli effetti attribuibili alla disorganizzazione sociale indotta dalla recessione, che incidono positivamente sui tassi di criminalità, sono di gran lunga superiori al segno negativo attribuibile alla minore disponibilità di beni o situazioni appetibili per la commissione di reati.

I meccanismi di opportunità criminale e motivazione criminale sembrerebbero, peraltro, connessi temporalmente. Secondo Hannon (2002), il meccanismo di opportunità criminale è influenzato in misura determinante dalla scelta razionale derivante dalla valutazione riguardante i costi-benefici del crimine, il cui arco temporale si colloca nel breve periodo. Cantor e Land (1985), analizzando l'effetto della disoccupazione sulla criminalità, evidenziano che la crisi economica ha un effetto quasi simultaneo sull'opportunità criminale, in quanto la disoccupazione è un risposta quasi contemporanea ai cicli economici avversi. La motivazione criminale, invece, viene collocata in periodi temporalmente successivi, meno contemporanei rispetto all'inizio del periodo di recessione, a causa della presenza di sostegni sociali che tendono a rimandare la scelta di commettere reati. Tale successione temporale è confermata anche da Field (1990), il quale indica, analogamente ad altri autori (Beki et al., 1999; LaFree, 1999), anche un ulteriore effetto che, insieme alla motivazione e all'opportunità, può determinare le variazioni dei tassi di criminalità: si tratta del *Routine Activity Effect*. Rifacendosi alla teoria di Cohen e Felson (1979), l'introduzione di questo effetto ha lo scopo di tenere in considerazione l'impatto dei cambiamenti nelle attività quotidiane, sempre indotti dalle difficoltà economiche, sui modelli di commissione dei reati.

## 2.2 La ricerca ed i suoi risultati: le evidenze sono consistenti?

Lo studio della relazione tra crisi economica e criminalità può contare, come abbiamo visto, su un robusto quadro teorico condiviso dagli studiosi del tema. Una interessante pubblicazione dell'Ufficio sulle Droghe e Criminalità delle Nazioni Unite<sup>1</sup> (UNODC) ha messo in evidenza come vi siano pochi dubbi sull'impatto dei fattori economici sull'andamento della criminalità, anche se i risultati delle ricerche sembrano essere maggiormente probanti per le teorie sulla motivazione criminale, piuttosto che per quelle dell'opportunità criminale. Ma nonostante questo convergere di opinioni i risultati sembrano offrire ancora un panorama ambiguo, tanto che è stato possibile arrivare a

1 UNODC. "Monitoring the impact of economic crisis on crime", Vienna, disponibile sul sito [http://www.unodc.org/documents/data-and-analysis/statistics/crime/GIVAS\\_Final\\_Report.pdf](http://www.unodc.org/documents/data-and-analysis/statistics/crime/GIVAS_Final_Report.pdf) (ultimo controllo: 2 Febbraio 2015).

parlare di “paradosso” (Kapuscinski et al., 1998). Considerando il livello di disoccupazione quale indicatore dell’andamento dell’economia, parametro utilizzato largamente dagli studiosi dell’argomento, il “paradosso” consiste nell’evidenza che i dati a livello individuale mostrano una forte connessione tra lo status di disoccupato e la commissione di reati, ma tale associazione diviene sempre più debole se innalziamo il livello di aggregazione dei dati: aree urbane con alta disoccupazione, ad esempio, presentano anche maggiori livelli di criminalità, così come anche le città con alti livelli di disoccupazione mostrano alti livelli di criminalità; ma se spostiamo l’attenzione su macroaggregati territoriali, fino ad arrivare al livello degli Stati, tale associazione tende ad indebolirsi, per poi svanire del tutto. Se da un lato è assolutamente condivisibile il concetto che il comportamento criminale individuale non può essere previsto analizzando le informazioni ad un macro-livello di aggregazione, dall’altro appare difficile spiegare perché, a fronte di impianto teorico così ampio e condiviso, i risultati delle ricerche non siano affatto convergenti, oppure giungano alla conclusione che il legame tra crisi economica e criminalità risulta non significativo, se non addirittura inconsistente. Forse il quesito che domanda se esiste un legame tra crisi economica e criminalità deve lasciare il posto alla ricerca della motivazione del perché tale legame non sia evidente (Cantor, 1985).

Chiricos (1987), in una review riguardante lo stato dell’arte delle ricerche riguardanti la disoccupazione e la criminalità, ha coniato l’espressione di *consensus of doubt* per rappresentare i dubbi degli studiosi sulla reale consistenza e significatività di questa relazione ed i contraddittori risultati delle ricerche. Numerosi autori si sono concentrati sulla natura condizionale del legame. Lo stesso Chiricos (1987) afferma che la relazione tra disoccupazione e tassi di criminalità può essere meglio osservata per i crimini riguardanti la proprietà e per un basso livello di aggregazione dei dati. Altri ricercatori (Raphael & Winter-Ember, 2001) mettono in evidenza come l’andamento di reati contro la proprietà risulti correlato a quello della disoccupazione, ma non confermano i medesimi risultati per i crimini violenti. La stessa composizione per età della popolazione, particolarmente per la popolazione giovanile, rappresenta un fattore in grado di condizionare il rapporto tra criminalità e disoccupazione (LaFree, 1999; Chapman et al., 2002; Hannon, 2002; Britt, 1994).

Alcuni autori si sono concentrati sull’identificazione di un parametro diverso dalla disoccupazione quale *proxy* da utilizzare per l’andamento dell’economia. Non poche infatti sono state le critiche all’utilizzo di questo indicatore (Rosenfeld & Fornango, 2007; Chapman et al. 2002), sia a causa degli errori insiti nella sua misurazione, sia perché tale parametro non misura la reale dimensione delle difficoltà del mercato del lavoro, non tenendo in considerazione il lavoro precario o i lavoratori sottopagati. Per esempio, la disuguaglianza economica sembrerebbe essere più opportuna della disoccupazione nello studio del rapporto recessione-criminalità (Box, 1987; LaFree, 1999), così come in alternativa potrebbe essere utilizzato il tasso di povertà (Hannon, 2002; LaFree, 1999).

Altri autori hanno proposto una serie di variabili in grado di specificare meglio il legame tra i periodi di crisi economica e la criminalità. Tra queste variabili troviamo,

per esempio, l’immigrazione interna (Toby, 1962), le forze di polizia e la popolazione penitenziaria (Levitt, 2004), la densità abitativa (Hannon, 2002; Toby, 1962), la partecipazione all’istruzione e la durata della disoccupazione (Chapman et al., 2002), il livello dei salari (Gould et al., 2002; LaFree, 1999) ed infine l’inflazione (LaFree, 1999).

Nell’ultimo decennio l’attenzione dei ricercatori si è soffermata anche su un aspetto particolare del rapporto tra crisi economica e criminalità, quello riguardante le vicende legate ai mutui subprime statunitensi. Una storia nata e cresciuta nell’ambito della “criminalità dei colletti bianchi” (Patterson & Koller, 2011), di cui, come detto, non parleremo, ed i cui effetti hanno aperto la strada ad una crisi finanziaria globale che ha poi investito il sistema economico mondiale nel suo complesso. Ebbene, a complicare uno scenario di per sé già molto intricato, questo elemento si somma ai fattori che, conseguentemente alla crisi economica, incidono sui tassi di criminalità: i quartieri con un alto livello di sfratti presentano un incremento dei crimini violenti (Immergluck & Smith, 2006), suggerendo come anche le restrizioni nel credito possano mediare il rapporto recessione-criminalità, contribuendo a favorire l’incremento dei reati.

Le questioni evocate in questa breve sintesi rappresentano il nucleo più interessante e scientificamente produttivo, se non proprio il più importante in termini assoluti, attorno al quale si sono confrontati gli studiosi del rapporto tra crisi economica e tassi di criminalità. Ma non bisogna dimenticare come esistano altre questioni ben conosciute delle quali non abbiamo fatto menzione, questioni esterne ai fenomeni rappresentati che indirettamente posso alterare i risultati degli studi. Prima fra tutte, la questione riguardante il problema del cosiddetto “numero oscuro” di reati non denunciati (Skogan, 1977), che incide principalmente (ma non esclusivamente) sui reati contro la proprietà, sottodimensionando la realtà rilevata dalle statistiche ufficiali.

In questo lavoro faremo tesoro delle esperienze di ricerca illustrate, nel tentativo di sperimentare un approccio il più possibile originale attraverso il quale studiare i nessi causali tra un insieme esteso di variabili che tengono in considerazione gli spunti e le suggestioni provenienti dai lavori esaminati a proposito del rapporto tra economia e criminalità.

### 3. La metodologia empirica e le fonti di dati

Per quanto le teorie sulla relazione tra crisi economica e criminalità possano essere coerenti, l’analisi empirica costringe il ricercatore ad una serie di compromessi riguardanti sia la rappresentazione dei concetti teorici astratti in misure oggettive, sia la disponibilità di dati statistici completi e attendibili. Si considerino, per esempio, le teorie motivazionali: i loro assunti sono assolutamente condivisibili se si considera un livello di analisi individuale, ma è molto più complesso costruire una struttura teorica che spieghi la motivazione dei comportamenti criminali quando si utilizzano dati ad un alto livello di aggregazione. Come abbiamo visto, essere disoccupato rappresenta un fattore fortemente predittivo per comportamenti criminali, specialmente quelli contro la proprietà, ma questo non vuol dire che il tasso di

disoccupazione di uno Stato sia in grado di spiegarne perfettamente il tasso di criminalità.

Le ricerche che abbiamo analizzato nel precedente paragrafo, utilizzano dati aggregati riguardanti confronti tra nazioni, oppure serie temporali le cui grandezze, comunque, offrono una rappresentazione della realtà ad un alto livello di aggregazione.

In questo studio utilizzeremo i dati statistici messi a disposizione dalle banche dati Eurostat<sup>2</sup>, consultabili on-line, riguardanti 29 stati dell'area europea<sup>3</sup> nel periodo 2006-2009. La metodologia empirica dello studio integra un approccio di tipo cross-sectional ad una minima tendenza temporale. I modelli che saranno testati, infatti, hanno lo scopo di studiare i nessi causali tra le variabili che regolano il rapporto tra crisi economica e criminalità nelle loro variazioni temporali del quadriennio 2006-2009. La scelta di questo periodo temporale è stata dettata principalmente dalla constatazione che la fine dell'anno 2007 viene indicata come il periodo cui si attribuisce l'inizio della crisi economica globale ancora oggi in essere. Abbiamo così deciso di utilizzare i due anni precedenti e i due successivi a questo momento storico, equilibrando così, all'interno della breve serie di dati, periodi di crisi economica a periodi di relativa ripresa.

Quattro anni possono sembrare pochi per osservare

l'evolvere di fenomeni sociali complessi i cui effetti, per essere osservabili, necessitano di periodi di imprecisata lunghezza. Confidiamo nel fatto che il quadriennio preso in considerazione rappresenta un momento di grave rottura che, come i dati ci mostreranno, rende già molto evidenti i suoi effetti in alcuni stati europei tra quelli considerati nello studio. Ovviamente, l'utilizzo di una serie storica più lunga comprendente gli anni successivi al 2009 avrebbe sicuramente offerto una maggiore consistenza ai risultati dello studio, ma purtroppo, come detto, dobbiamo fare i conti con la limitatezza temporale e la completezza delle informazioni statistiche disponibili.

Sulla base delle indicazioni degli studi analizzati, ma anche della disponibilità delle variabili offerte dai database di Eurostat, complessivamente sono state utilizzate 23 variabili (Tav. 1), riguardanti una serie di ambiti concettuali.

Di ogni variabile inclusa nello studio è stato calcolato il tasso di variazione percentuale media annua nel quadriennio, in modo da ottenere un unico parametro che rappresentasse la tendenza complessiva nel periodo. In questo modo si è cercato di evidenziare la dinamica di ogni variabile nell'intervallo temporale, così da studiare l'interazione di queste tendenze. Una cluster analysis, con il metodo k-medie, è stata utilizzata per verificare l'omogeneità di queste dinamiche nel gruppo di stati europei.

**Tav. 1: variabili utilizzate nello studio**

(tutte le variabili sono rappresentate numericamente dalla variazione percentuale media annua nel quadriennio 2006-2009)

<i>Azione di contrasto al crimine</i>	- Forze di polizia ogni 100.000 abitanti - Popolazione penitenziaria ogni 100.000 abitanti
<i>Criminalità</i>	- Tasso di criminalità totale ogni 100.000 abitanti - Omicidi ogni 100.000 abitanti - Furti in appartamento ogni 100.000 abitanti
<i>Contesto socio-economico</i>	- PIL procapite - Stipendi per gli occupati procapite - Consumi finali delle famiglie procapite - Spesa per protezione sociale - Popolazione a rischio di povertà o di esclusione sociale - Reddito mediano - Percentuale di popolazione con sovraccarico dei costi abitativi - Percentuale di popolazione in stato di grave deprivazione materiale - Percentuale di persone incapaci di sostenere spese inattese
<i>Sistema educativo</i>	- Spesa pubblica totale per l'istruzione (% del PIL) - Spesa annua per le istituzioni educative pubbliche e private per ogni studente a livello di istruzione secondaria - Studenti di età compresa tra 15-24 anni (% della popolazione in età corrispondente) - Studenti maschi di età compresa tra 15-24 anni (% della popolazione in età corrispondente)
<i>Mercato del lavoro</i>	- Tasso di disoccupazione medio annuale - Tasso di disoccupazione medio annuale maschi in età inferiore a 25 anni - Tasso di disoccupazione medio annuale di lungo periodo
<i>Contesto ambientale</i>	- Percentuale di popolazione residente in aree urbane densamente popolate (più di 500 abitanti per km <sup>2</sup> ) - Tasso di sovraffollamento

2 Le banche dati Eurostat sono consultabili all'indirizzo internet <http://ec.europa.eu/eurostat/data/database> (ultimo controllo: 2 Febbraio 2015).

3 Belgio, Bulgaria, Repubblica Ceca, Danimarca, Germania,

Estonia, Irlanda, Grecia, Spagna, Francia, Italia, Cipro, Lettonia, Lituania, Lussemburgo, Ungheria, Malta, Olanda, Austria, Polonia, Portogallo, Romania, Slovenia, Slovacchia, Finlandia, Svezia, Regno Unito, Islanda e Norvegia.

Successivamente sono stati costruiti una serie di modelli teorici, nei quali le variabili riguardanti i tassi di criminalità sono state considerate variabili dipendenti di fattori esogeni rappresentati dalle altre variabili selezionate per lo studio (Fig. 1). In questi modelli sono state considerate sia le relazioni di dipendenza diretta con le variabili dipendenti sia le relazioni di dipendenza tra le variabili esogene.

Per studiare la consistenza delle strutture teoriche ipotizzate sono stati utilizzati i modelli a equazioni strutturali. Per le analisi è stato utilizzato il software Amos versione 21.

Dopo una serie di analisi esplorative, che hanno visto la costruzione di modelli di varia complessità, lo schema di ricerca si è concentrato su tre strutture teoriche, che singolarmente hanno rappresentato le relazioni causali dei fattori esogeni rispetto al tasso di criminalità totale, al tasso di omicidi ed a quello riguardante i furti in appartamento. La valutazione dell'effettiva consistenza dei modelli si è basata sull'analisi di una serie di indicatori.

Fig. 1: esempio di modello teorico ridotto

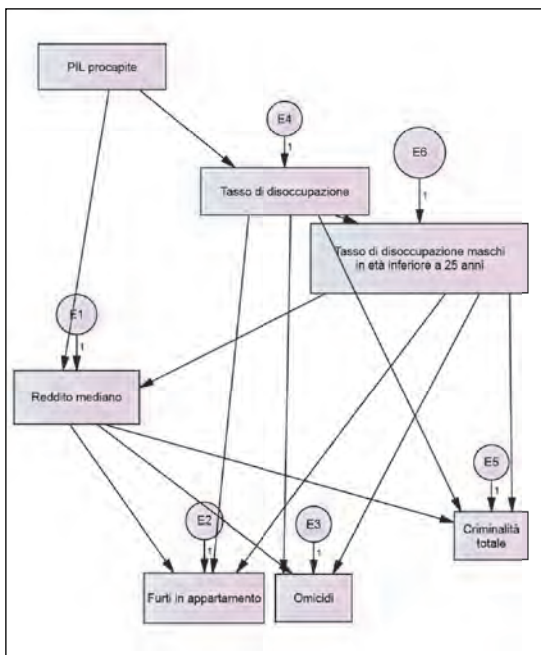

Tra gli indici di valutazione assoluta dell'adattamento sono stati considerati il  $\chi^2$  del modello (Hu & Bentler, 1999), la misura più tradizionale di adattamento complessivo, ed il rapporto CMIN/DF (Wheaton et al., 1977), il RMSEA (Root Mean Square Error of Approximation), che misura l'adattamento dei parametri stimati alla matrice di covarianza della popolazione (Steiger, 1990), ed infine il GFI (Goodness-Of-Fit statistic), indice alternativo al  $\chi^2$  che calcola la proporzione di varianza accreditata per la stima della covarianza della popolazione (Jöreskog & Sörbom, 1996). Insieme agli indici di valutazione assoluta dell'adattamento, sono stati utilizzati anche indici di adattamento incrementale per valutare il grado di ottimizzazione del modello. Tra questi sono stati utilizzati l'NFI (Normed-Fit Index), che valuta il valore del  $\chi^2$  del modello rispetto al valore della statistica riguardante il modello in caso di indipendenza (Bentler & Bonnet, 1980), ed il CFI (Comparative Fit Index), utilizzato per te-

nere in considerazione la tenuta del modello rispetto alla dimensione campionaria (Bentler, 1990). I criteri di adattamento hanno preso in considerazione i cut-off tradizionalmente indicati in letteratura: un valore del  $\chi^2$  del modello non significativo ( $p > 0,05$ ), un CMIN/DF minore di 2, un RMSEA inferiore a 0,05 e valori superiori a 0,9 per GFI, NFI e CFI.

I modelli accettati al termine delle analisi sono quelli i cui indici sono risultati congruenti ai suddetti criteri. Le variabili non comprese nei modelli finali sono state scartate in quanto non pertinenti allo studio della struttura teorica ipotizzata.

#### 4. Risultati

I risultati della cluster analysis ci aiutano a capire se, data anche la limitatezza dell'orizzonte temporale considerato, le variazioni nelle variabili osservate siano indicative di un diverso impatto della crisi economica negli Stati e se a queste differenze corrisponda anche un diverso andamento dei tassi di criminalità. I valori restituiti dall'analisi (Tav. 2), espressi come media delle variazioni percentuali, aggregano i 29 stati dell'area europea in due distinti cluster, dei quali possiamo tracciare un profilo caratteristico.

*Gruppo 1:* la criminalità totale è in leggera diminuzione, con una sostanziale stabilità degli omicidi e un leggero aumento dei furti in appartamento; il PIL procapite è in aumento così come sono in aumento gli stipendi e la spesa pubblica per il sociale ed il sistema educativo, all'interno del quale sono in leggero incremento gli studenti frequentanti. Il tasso di disoccupazione generale e quello giovanile sono in crescita, (soprattutto quello giovanile), ma la disoccupazione di lungo termine è in flessione. Diminuisce la quota di persone a rischio di povertà o di esclusione sociale, ma più intensamente si contrae la quota di individui in stato di grave deprivazione materiale. Stabile o in leggera contrazione, la percentuale di persone che presentano problematiche economiche riguardanti il sovraccarico dei costi abitativi o l'impossibilità di sostenere spese improvvise. Stabile la consistenza delle forze di polizia ed in leggero aumento la popolazione penitenziaria. Di questo gruppo fanno parte i seguenti stati: Austria, Belgio, Bulgaria, Cipro, Repubblica Ceca, Danimarca, Finlandia, Francia, Germania, Grecia, Ungheria, Italia, Lussemburgo, Malta, Olanda, Norvegia, Polonia, Portogallo, Romania, Slovacchia Slovenia, Svezia, Regno Unito.

*Gruppo 2:* il livello di criminalità totale risulta stabile, gli omicidi flettono, ma il tasso di furti in appartamento mostra una dinamica visibilmente crescente. Gli stipendi aumentano ma in misura inferiore a quelli degli Stati del Gruppo 1 e si registrano segni negativi per l'andamento del PIL procapite e dei consumi finali delle famiglie. L'aumento della spesa pubblica per la protezione sociale e per il sistema educativo risulta molto elevata, ma non migliora la percentuale di studenti all'interno del sistema scolastico. I tassi di disoccupazione, indifferentemente dall'aggregato considerato, aumentano drammaticamente. Sebbene la situazione migliori per quanto riguarda le fasce di popolazione in stato di deprivazione materiale o a rischio di povertà, aumentano sensibilmente gli individui con sovraccarico dei costi abitativi o incapaci di sostenere spese inattese. In leggera contrazione

la consistenza delle forze di polizia, mentre l'aumento della popolazione penitenziaria è quasi il doppio di quello registrato nel Gruppo 1. Di questo gruppo fanno parte i seguenti stati: Estonia, Islanda, Irlanda, Lettonia, Lituania e Spagna.

Tav. 2: risultati della cluster analysis; medie delle variabili nei cluster

	Media della variazione percentuale nei Cluster	
	Gruppo 1	Gruppo 2
Tasso di criminalità totale ogni 100.000 abitanti	-0,50	0,35
Omicidi ogni 100.000 abitanti	0,24	-2,72
Furti in appartamento ogni 100.000 abitanti	2,32	4,05
PIL procapite	2,55	-0,37
Stipendi per gli occupati procapite	3,92	2,03
Consumi finali delle famiglie procapite	2,37	-0,71
Spesa per protezione sociale	6,33	10,93
Spesa pubblica totale per l'istruzione (% del PIL)	2,09	6,15
Spesa annua per le istituzioni educative pubbliche e private a livello di istruzione secondaria	3,75	6,97
Studenti di età compresa tra 15-24 anni (% della popolazione in età corrispondente)	0,77	-0,01
Studenti maschi di età compresa tra 15-24 anni (% della popolazione in età corrispondente)	0,78	-0,05
Tasso di disoccupazione medio annuale	2,46	44,78
Tasso di disoccupazione medio annuale maschi in età inferiore a 25 anni	6,79	56,65
Tasso di disoccupazione medio annuale di lungo periodo	-7,06	45,09
Popolazione a rischio di povertà o di esclusione sociale	-1,86	-0,03
Reddito mediano	7,64	12,88
Percentuale di popolazione residente in aree urbane densamente popolate	44,09	47,42
Tasso di sovraffollamento	19,54	27,02
Percentuale di popolazione con sovraccarico dei costi abitativi	-0,97	1,08
Percentuale di popolazione in stato di grave deprivazione materiale	-2,70	-5,22
Percentuale di persone incapaci di sostenere spese inattese	0,20	3,38
Forze di polizia ogni 100.000 abitanti	0,38	-0,69
Popolazione penitenziaria ogni 100.000 abitanti	1,18	2,18

Dunque, sembra proprio che la crisi economica abbia tracciato un solco abbastanza netto tra gli stati della zona europea. Nel Gruppo 2 gli effetti della crisi sono sicuramente più evidenti e sembra proprio che tali effetti siano associati ad una certa caratterizzazione delle dinamiche criminali, almeno per gli omicidi e per i furti in appartamento.

Si tratta di un risultato che pone i presupposti per poter affermare che in qualche misura si può ipotizzare un legame tra recessione e criminalità. I modelli ad equazioni strutturali servono proprio per capire se davvero questa relazione può essere confermata e quali sono le grandezze che maggiormente regolano questo rapporto.

#### 4.1 Un modello strutturale per il tasso di criminalità totale.

Il primo modello di cui illustreremo le caratteristiche è quello la cui variabile dipendente è il tasso di criminalità totale. Di tutte le strutture teoriche che sono state valutate quella riportata nella Figura 2 è quella che meglio esprime i criteri di adattamento richiesti.

Fig. 2: il modello strutturale per la criminalità totale (i valori numerici rappresentano la misura standardizzata dell'interazione tra i fattori del modello)

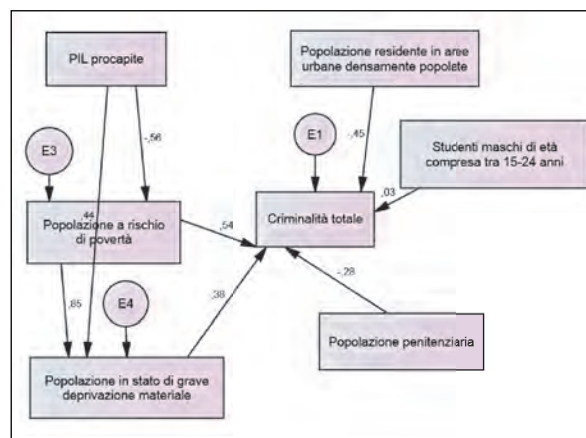

Come si può osservare, l'andamento della criminalità totale risulta in relazione diretta con le variazioni della densità della popolazione, della quota di studenti maschi di età compresa tra 15 e 24 anni, della popolazione penitenziaria, della popolazione a rischio di povertà o di esclusione sociale e della popolazione in stato di grave deprivazione materiale. Anche l'andamento del PIL procapite risulta far parte del modello strutturale, ma non in relazione diretta con l'andamento della criminalità totale, bensì con quello della povertà e della deprivazione materiale.

Per quanto riguarda i legami tra i fattori del modello strutturale, l'andamento del PIL, ovviamente, ha un consistente effetto negativo sulla quantità di popolazione a rischio di povertà o di esclusione sociale, mentre presenta una relazione diretta con la popolazione in stato di grave deprivazione materiale. Un PIL in aumento che genera una variazione positiva non della popolazione a rischio, ma di quella che già appartenente alle fasce più fragili ed escluse, fa pensare ad una reale progressiva divaricazione tra le classi sociali. Il modello ci dice anche che non è la popolazione in stato di grave deprivazione materiale ad avere un effetto positivo sugli aumenti della criminalità, anzi, sembra che il suo sia un ruolo depressivo, ma è la popolazione a rischio di povertà o esclusione sociale a rappresentare il reale rischio per la crescita della criminalità. Un più efficace sistema punitivo, per il quale abbiamo utilizzato come proxy la popolazione penitenziaria, ha un effetto negativo sul tasso di criminalità, così come lo stesso effetto si ottiene all'aumentare della quota di popolazione residente in aree densamente popolate, risultante, probabilmente, dal maggiore controllo delle forze dell'ordine in queste aree. Un altro fattore è stato ritenuto appropriato per un buon adattamento del modello ai dati utilizzati, quello costituito dagli studenti maschi di età compresa tra 15 e 24 anni (anche se il suo impatto sulla criminalità sembra essere trascurabile).

Nella Tavola 3 sono riportati i valori degli indici utilizzati per valutare la bontà di adattamento del modello appena descritto.

**Tav. 3: valori degli indici di adattamento per il modello strutturale riguardante la criminalità totale.**

Indici	Valore atteso	Valore del modello
$\chi^2$ e relativa significatività	p>0,05	$\chi^2=11,296$ , p=0,586
CMIN/DF	<2	CMIN/DF=0,869
RMSEA	<0,05	RMSEA=0,000
GFI	>0,9	GFI=0,903
NFI	>0,9	NFI=0,804
CFI	>0,9	CFI=1,000

Complessivamente il modello corrisponde ai criteri di un adattamento accettabile. L'RMSEA ed il GFI sono proprio al limite della soglia inferiore di accettabilità, anche se il  $\chi^2$  raggiunge un valore sicuramente non significativo. Il valore non congruente dell'NFI ci indica come tale modello potrebbe essere implementato, ma, evidentemente, utilizzando variabili da noi non considerate.

Non saranno presentati i risultati del modello riguardante gli omicidi, in quanto sono assolutamente sovrapponibili a quelli appena descritti.

#### 4.2 Un modello strutturale per i furti in appartamento.

Rispetto al modello strutturale che abbiamo individuato per spiegare il tasso di criminalità totale, quello riguardante i furti in appartamento assume caratteristiche nettamente differenti. Innanzi tutto, cambiano alcuni dei fattori esogeni che l'analisi ha ritenuto necessari per spiegare le variazioni dei furti in appartamento, ma soprattutto sembrano cambiare le basi concettuali che regolano l'andamento di questa tipologia di comportamento criminale.

L'andamento del PIL procapite continua ad essere una componente indispensabile del modello, ma il suo impatto sui furti in appartamento è mediato dai consumi finali delle famiglie e dal reddito. L'aumento del PIL produce variazioni positive sia dei consumi che del reddito e queste ultime grandezze hanno un effetto deprimente sull'andamento dei furti in appartamento. Tra i due, però l'interazione tra i consumi finali ed i furti in appartamento è sensibilmente più forte di quella registrata tra questi ultimi ed il reddito. Si conferma come la crescita della popolazione residente in aree urbane densamente popolate abbia un effetto negativo sull'andamento dei furti in appartamento.

**Fig. 3: il modello strutturale per i furti in appartamento (i valori numerici rappresentano la misura standardizzata dell'interazione tra i fattori del modello)**

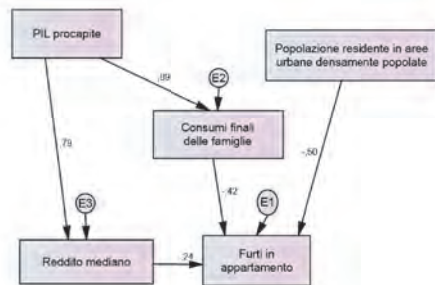

Nonostante la struttura teorica rappresentata nella Figura 3 sia la migliore tra quelle valutate mediante i modelli ad equazioni strutturali, gli indici di adattamento offrono un quadro in parte contraddittorio e senza dubbio non del tutto consistente (Tav. 4). Il valore del  $\chi^2$  presenta un p-value vicino alla soglia della significatività, il CMIN/DF ed il RMSEA sono appena sopra il cutoff, così come il GFI è proprio al limite dell'accettabilità. Il CFI fa registrare un valore discreto, ma l'NFI, come nel modello precedente, lascia intravedere spazi di implementazione per la struttura testata sui furti in appartamento. Non riteniamo si tratti di un modello assolutamente inadatto a rappresentare il legame tra la crisi economica ed i furti in appartamento, ma è del tutto evidente come questo sia caratterizzato da una minore robustezza rispetto al precedente.

**Tav. 4: valori degli indici di adattamento per il modello strutturale riguardante i furti in appartamento**

Indici	Valore atteso	Valore del modello
$\chi^2$ e relativa significatività	p>0,05	$\chi^2= 10,339$ , p=0,066
CMIN/DF	<2	CMIN/DF=2,068
RMSEA	<0,05	RMSEA=0,076
GFI	>0,9	GFI=0,898
NFI	>0,9	NFI=0,804
CFI	>0,9	CFI=0,942

### 5. Discussione e conclusioni

I risultati di questo studio, per quanto offrano interessanti spunti di riflessione, non devono farci dimenticare alcuni punti deboli che abbiamo avuto modo di evidenziare nella descrizione della metodologia. Il numero di variabili è abbastanza ristretto e non può rappresentare la vastità dei fattori che possono influenzare la relazione tra crisi economica e criminalità, nonostante abbiamo cercato di inserire le principali grandezze che gli studi in letteratura sono stati capaci di individuare. Lo stesso numero di nazioni europee del campione non è molto ampio, ma soprattutto il periodo temporale considerato può contare su un quadriennio che, pur essendo a cavallo di un momento di decisa inversione dell'economia globale, può non essere sufficientemente esteso per cogliere a pieno tutti gli effetti prodotti dalla grave situazione contestuale.

Formulate queste prime riflessioni precauzionali sull'interpretazione del modello, ci conforta che le evidenze emerse tendano ad allinearsi con le indicazioni provenienti dai più accreditati studiosi del tema. In nessuno dei modelli ottimizzati, infatti, sono risultati necessari i tassi di disoccupazione (quello generale, quello specifico per i maschi giovani, o quello di lunga durata), coerentemente con il dibattito sull'utilizzo di questo genere di indicatori per spiegare la relazione tra recessione e tassi di criminalità. Molti autori hanno messo in dubbio la sua reale influenza sul crimine (su tutti: Chiricos, 1987) e queste posizioni sembrerebbero confermate dai modelli individuati in questo lavoro.

Lo stesso assetto modificato dei parametri utilizzati per spiegare la criminalità sembra confermare la natura condizionale della relazione ipotizzata dagli studiosi. Considera-

riamo, per esempio, il modello riguardante i furti in appartamento, un tipico reato contro il patrimonio. Box (1987) ha ipotizzato che per questo genere di reati il livello di disuguaglianza economica assume un ruolo dominante rispetto alla disoccupazione nello spiegare gli andamenti del crimine. La struttura teorica individuata in questo lavoro sembrerebbe confermare questa ipotesi, legando significativamente la scelta di commettere un reato, nello specifico un furto in appartamento, all'incapacità di mantenere un'adeguata capacità economica da parte degli individui in tempi di crisi.

Se da una parte questa conclusione sembra smentire le teorie sull'opportunità criminale, in quanto non sembra validato l'assunto che una maggiore disponibilità di reddito, e dunque di beni, conduce ad una maggiore disponibilità di occasioni di reato (Levitt, 1999; Hannon, 2002), dall'altro le conclusioni del nostro modello sono coerenti con la teoria della deprivazione relativa e della tensione sociale, confermando la tesi che al peggiorare delle condizioni di vita sono sempre più numerosi i soggetti disposti a ricorrere a comportamenti criminali (Becker, 1968). Quest'ultima riflessione sembrerebbe confermare come l'approccio teorico della motivazione criminale probabilmente sia più robusto di quello dell'opportunità criminale, se non altro nell'area d'interesse cui il presente studio si riferisce.

I risultati del modello più generale, quello riguardante il tasso di criminalità globale, ci portano a delle conclusioni che non sono molto distanti dalle precedenti. In questo caso le dinamiche del tasso di criminalità vengono spiegate esclusivamente da fattori motivazionali simili a quelli del modello realizzato per i furti in appartamento, ma con una specifica connotazione. Non sono i soggetti che vivono ai margini della società, quelli rappresentati nel modello dalla variabile "popolazione in stato di grave deprivazione materiale", a stimolare la dinamica della criminalità, ma quelli, invece, che stanno perdendo il loro ruolo nella società; quelli cioè che, indotti da una determinata condizione contingente sfavorevole, assumono comportamenti devianti, ovvero la porzione di popolazione che è stata rappresentata dalla variabile "popolazione a rischio di povertà o di esclusione sociale".

Per concludere vorremmo offrire un'ultima riflessione riguardante il ruolo della densità di popolazione. Abbiamo visto come all'aumentare della popolazione residente in aree urbane densamente popolate, corrisponda un decremento del tasso di criminalità. Questo tipo di rapporto è stato rilevato in entrambi i modelli, sia quello riguardante il tasso di criminalità generale, sia quello per i furti in appartamento. La densità abitativa è un parametro abbastanza controverso nell'interpretazione dell'andamento della criminalità, ma trasponendo il concetto di *Guardianship* (Cantor & Land, 1985) potremmo attribuire a questo effetto la funzione protettiva contro la criminalità delle aree a grande densità abitativa.

Per quanto i limiti del nostro studio ci costringano ad essere cauti sulle conclusioni che se ne possono trarre, sono molti i punti di contatto con gli studi presenti in letteratura e questo ci rassicura sul contributo che questo lavoro può offrire alla conoscenza del rapporto tra crisi economica e criminalità. La ricerca illustrata in queste pagine è stata realizzata con una metodologia inedita rispetto al panorama degli studi presenti in letteratura e questo certamente può

essere ritenuto un punto di debolezza di questo studio, in quanto non ci permette di confrontare il frutto delle nostre ricerche con lavori simili. Certamente una serie storica di dati più ampia, un lasso temporale in cui la crisi economica abbia espresso tutto il suo potenziale negativo, una maggiore disponibilità di variabili misurate su un più ampio campione di nazioni, sono tutte caratteristiche auspicabili per una futura implementazione della presente ricerca.

Nonostante tutte le cautele manifestate appena sopra, tuttavia, i risultati ci mostrano alcuni segnali molto interessanti su come effettivamente la criminalità possa essere influenzata dall'andamento del sistema economico globale, su come tali relazioni spesso debbano essere ricondotte a condizioni specifiche per essere spiegate e infine sul ruolo di alcune grandezze che tradizionalmente sono state utilizzate per analizzare questo genere di rapporti.

## Riferimenti bibliografici

- Arvanites T.M., Defina R.H. (2006). Business cycle and street crime. *Criminology*, 44, 1, 139-164.
- Becker G.S. (1968). Crime and punishment. An economic analysis. *Journal of political economy*, LXXVI, 169-217.
- Beki C., Zeelenberg K., Van Montfort K. (1999). An analysis of the crime rate in the Netherlands. *Brit J Criminol*, 3, 3, 401-4015.
- Bentler P.M. (1990). Comparative Fit Indexes in Structural Models. *Psychological Bulletin*, 107 (2), 238-46.
- Bentler P.M., Bonnet, D.C. (1980). Significance Tests and Goodness of Fit in the Analysis of Covariance Structures. *Psychological Bulletin*, 88 (3), 588-606.
- Box S. (1987). *Recession, crime and punishment*. London: The MacMillan Press Ltd.
- Brenner H.M. (1976). Estimating the social costs of national economic policy: implications for mental and physical health, and criminal aggression. *Politics & Society*, 6, 516-517.
- Britt C.L. (1994). Crime and Unemployment among youths in the United States, 1958-1990: A Time Series Analysis. *American Journal of Economics and Sociology*, V. 53, Iss. 1, 99-109.
- Cantor D., Land K.C. (1985). Unemployment and crime rates in the post-world war II United States: a theoretical and empirical analysis. *American Sociological Review*, 50, 317-332.
- Chapman B., Weatherburn D., Kapuscinski C.A., Chilvers M., Roussel S. (2002). Unemployment duration, schooling and property crime. *Crime and Justice Bulletin*, 74.
- Chiricos T.G. (1987). Rates of crime and unemployment: an analysis of aggregate research evidence. *Social Problems*, 34, 2, 187-212.
- Cohen L., Felson M. (1979). Social change and crime trends: a routine activity approach. *American Sociological Review*, 44 (4), 588-608.
- Field S. (1990). *Trends in crime and their interpretation: a study of recorded crime in post-war England and Wales*. London: Home Office Research Study
- Gould E.D., Weinberg B.A., Mustard D.B. (2002). Crime rates and local labour market opportunities in the United States: 1979-1997. *The review of Economics and Statistics*, 84(1), 45-61.
- Hannon H. (2002). Criminal opportunity theory and the relationship between poverty and property crime. *Sociological Spectrum*, 22, 363-381.
- Herzog S. (2005). The relationship between economic hardship and crime: the case of Israel and the Palestinians. *Sociological Perspectives*, 48, 2, 189-211.

- Hu L.T., Bentler P.M. (1999). Cutoff criteria for fit indexes in covariance structure analysis: conventional criteria versus new alternatives. *Structural Equation Modelling*, 6 (1), 56-83.
- Jöreskog K., Sörbom D. (1996). *LISREL 8: User's Reference Guide*. Chicago, IL: Scientific Software International Inc.
- Kapuscinski C.A., Braithwaite J., Chapman B. (1998). Unemployment and crime: toward resolving the paradox. *Journal of Quantitative Criminology*, 14, 3.
- Immergluck D., Smith G. (2006). The impact of single-family mortgage foreclosures on neighborhood crime. *Housing Studies*, 21, 6, 851-866.
- LaFree G. (1999). Declining violent crime rates in the 1990s: predicting crime booms and busts. *Ann. Rev. Sociol.*, 25, 145-168.
- Levitt S.D. (1999). *The changing relationship between income and crime victimization*. FRBNY.
- Levitt S.D. (2004). Understanding why crime fell in the 1990s: four factors that explain the decline and six that do not. *Journal of Economic Perspective*, 1, 163-190.
- Melick M.D. (2003). The relationship between crime and unemployment. *The Park Place Economist*, 11, Issue 1, Art. 13.
- Nikolaos D., Alexandros G. (2009). The effect of socio-economic determinants on crime rates: an empirical research in the case of Greece with cointegration analysis. *International Journal of Economic Sciences and Applied Research*, 2 (2), 51-64.
- Patterson L.A., Koller C.A. (2011). Diffusion of fraud through subprime lending: the perfect storm. *Economic crisis and crime, Sociology of crime, law and deviance*, 16, 25-45.
- Raphael S., Winter-Ember R. (2001). Identifying the effect of unemployment on crime. *Journal of Law and Economics*, XLIV.
- Rosenfeld R., Fornango R. (2007). The impact of economic conditions on robbery and property crime: the role of consumer sentiment. *Criminology*, 45, 4, 735-768.
- Savona E.U. (2001). *Economia e criminalità*. In *Enciclopedia delle Scienze Sociali* (Vol. IX, pp. 92-100). Istituto della Enciclopedia Italiana Treccani.
- Skogan W.G. (1977). Dimensions of the dark figure of unreported crime. *Crime and Delinquency*, 23(1), 41-50.
- Steiger J.H. (1990). Structural model evaluation and modification. *Multivariate Behavioral Research*, 25, 214-12.
- Toby J. (1962). Criminal motivation: a sociocultural analysis. *Br J Criminol.*, 2(4), 317-336.
- Wheaton B., Muthén B., Alwin D.F., Summers G.F. (1977). Assessing reliability and stability in panel models. In D.R. Heise (Ed.), *Sociological Methodology* (84-136). San Francisco: Jossey-Bass.



## Anarchismo e criminologia

## Anarchism and criminology

Stefano D'Auria

### Abstract

Criminology has always been interested in the study of crime policy and, within this, particular attention has been paid to anarchism and anarchists. It refers especially to insurrectionist anarchism that, among the various types of anarchism, is certainly the one most prone to the realization of typically criminal pipelines.

The Nineteenth Century, was a period of great activity and fervor for the anarcho-insurgency to the point of causing a confrontation between criminological time schools on the motivations that led an individual to embrace the anarchist cause and to commit crimes for it. The *Caserio's affaire* was particularly indicative of this comparison.

A few decades after, it was the same criminology to take shades typically political and anarchist and to start the "abolitionist theories", characterized by a radical critique of the prisons and of the criminal justice system too – theories, that have found considerable support in the thought of anarchism classic authors, like: Kropotkin, Berkman, etc..

Currently, the activities of the anarcho-insurrectionist groups is very intense – a sociological and criminological analysis of this phenomenon will try to clarify their intent and their *modus operandi*.

**Key words:** criminology • anarchism • prison • policy • deviance

### Riassunto

La criminologia si è sempre occupata dello studio della criminalità politica e, all'interno di questa, particolare attenzione è stata devoluta all'anarchismo e agli anarchici. Ci si sta riferendo soprattutto all'anarchismo insurrezionalista che, tra le varie tipologie di anarchismo, è senz'altro quello maggiormente incline alla realizzazione di condotte tipicamente delittuose.

Il XIX secolo è stato un periodo di grande attività e fervore per gli anarco-insurrezionalisti al punto da causare un confronto tra le scuole criminologiche del tempo sulle motivazioni che inducevano un individuo ad abbracciare la causa anarchica e a commettere crimini per essa. L'*affaire Caserio* è stato particolarmente indicativo di questo confronto.

Qualche decennio dopo è stata la stessa criminologia ad assumere tinte tipicamente politiche ed anarchiche e a dare avvio alle c.d. teorie abolizioniste, caratterizzate da una critica radicale degli istituti penitenziari e del sistema penale in generale – teorie che hanno trovato un notevole supporto nel pensiero di autori dell'anarchismo classico come Kropotkin, Berkman, ecc.

Attualmente, l'attività dei gruppi anarco-insurrezionalisti è molto intensa – un'analisi sociologica e criminologica del fenomeno cercherà di chiarire i loro intenti e il loro *modus operandi*.

**Parole chiave:** criminologia • anarchismo • carcere • politica • devianza

---

Per corrispondenza:

Stefano D'AURIA, Via della Forma n. 19, 04023 Formia (LT), Tel.: 340-0667737 • e-mail: [avv.stefanodauria@tiscali.it](mailto:avv.stefanodauria@tiscali.it)

Stefano D'AURIA, Avvocato, è specializzato in "Scienze forensi, Criminologia, Investigazione, Security, Intelligence". Dal 2003 al 2007 ha collaborato con la cattedra di Criminologia presso la facoltà di Sociologia dell'università "La Sapienza" di Roma. È autore di varie pubblicazioni scientifiche.

# Anarchismo e criminologia

---

... *L'anarchismo è la tendenza alla perfetta felicità umana. Esso dunque è, e sarà sempre, ideale di rivolta, individuale o collettivo, oggi come domani.*  
Bruno Misefari (anarchico italiano, 1892-1936)

## 1. Introduzione

L'anarchismo, in quanto concetto politico, è un fenomeno relativamente recente; le sue prime manifestazioni ideologiche e pratiche risalgono agli inizi del XIX secolo, alla nascita del nazionalismo e dello statalismo, e nascono in reazione a questi. Se, invece, non ci si limita ad una concezione circoscritta e prettamente politica ma si concepisce l'anarchismo come un modo di vivere e di interpretare la realtà, le sue radici risalgono a molti secoli prima. Basti pensare che, già nell'antica Grecia, i c.d. filosofi cinici pensavano e vivevano da anarchici convinti. La criminologia si è sempre occupata – tra i suoi vari campi di pertinenza – dello studio della criminalità politica e, all'interno di questa, particolare attenzione è stata devoluta all'anarchismo e agli anarchici. Su tali premesse, va precisato che ci si sta riferendo soprattutto all'anarchismo insurrezionalista che, tra le varie tipologie di anarchismo, è senz'altro quello maggiormente incline alla realizzazione di condotte tipicamente delittuose, non negando l'esistenza di movimenti libertari del tutto pacifici e ben lontani dal territorio dell'illegalità.

L'intensa attività realizzata dagli anarco-insurrezionalisti nella seconda metà dell'Ottocento ha fatto sì che l'antropologia criminale – scienza antesignana della criminologia che, in questo periodo, incominciava a calamitare l'interesse di una cerchia sempre più ampia di persone – iniziasse ad interessarsi del fenomeno cercando di comprenderne le ragioni alla base e di adoperarsi per limitarne le conseguenze. Tutta la scienza stava attraversando una fase caratterizzata da profondi mutamenti – la rivoluzione darwiniana e i canoni evolutivisti da questa introdotti pervadevano trasversalmente tutto lo scibile scientifico. Anche la psichiatria – la teoria sulla degenerazione del Morel ne è stato un esempio – e l'antropologia criminale non ne sono restate immuni. La polemica tra la scuola italiana, rappresentata dal grande antropologo Cesare Lombroso, e quella francese diretta dal Prof. Lacassagne ha raggiunto il culmine nel c.d. *affaire Caserio*, l'anarchico italiano che nel 1894 ha ucciso il presidente francese Sadi Carnot; per la prima, nella spiegazione causale del crimine, andavano privilegiate le ragioni fisiologiche e biologiche, mentre per la scuola francese anche l'ambiente aveva una funzione primaria. Nei decenni successivi sono le stesse scienze criminologiche ad essere "contagate" dalle idee libertarie e a partorire una serie di teorie volte a mettere radicalmente in discussione l'istituzione penitenziaria e il sistema penale globalmente considerato; su tali basi, appare fondato ipotizzare che il rap-

porto tra anarchismo e criminologia non sarebbe contraddistinto da univocità – una scienza che studia un fenomeno politico-sociale – ma da una sorta di osmosi tra i due dove gli influssi dell'anarchismo sull'altra sono tutt'altro che trascurabili.

Attualmente in Italia, e non solo in Italia, i gruppi anarco-insurrezionalisti sono molto attivi e il loro operato continua a destare grande interesse nell'ambiente criminologico in considerazione anche della loro estrema pericolosità eversiva. Una comparazione tra i loro obiettivi e il loro *modus operandi* con quelli dei militanti anarchici dello scorso secolo è molto importante – altrettanto importante potrebbe rivelarsi un confronto tra l'approccio scientifico-criminologico del tempo e quello odierno –, soprattutto nella prospettiva di un necessario controllo istituzionale del fenomeno.

## 2. L'anarchismo e l'antropologia criminale

### 2.1 Dalla "degenerescenza" alla delinquenza politica

Le origini dell'anarco-insurrezionalismo risalgono agli anni della Rivoluzione francese con il partito degli Arrabbiati composto da un gruppo di rivoluzionari radicali che sostenevano l'uguaglianza civile e politica oltre a quella sociale. A differenza di altre frange libertarie – i comunisti, i sindacalisti, gli educazionisti, gli individualisti, gli organizzatori, ecc. – l'insurrezionalismo si distingue essenzialmente per la concezione dei mezzi da usare al fine di abbattere lo Stato che va combattuto – al pari del Capitale – in ogni momento al di là di qualsiasi elaborazione tattica o strategica; difatti, mentre per buona parte degli anarchici, nei Paesi dove è presente un minimo di democrazia formale, non appare conveniente l'utilizzo della rivolta violenta, per gli insurrezionalisti questo comunque rimane un mezzo valido per il raggiungimento dei loro obiettivi. Essi distinguono due tipi di insurrezioni: la "propaganda col fatto" e l'"insurrezione vera e propria". La prima è caratterizzata da tutte quelle azioni dirette tramite le quali si intendono comunicare idee e pensieri, non solo con la parola, ma anche e soprattutto con il "fatto concreto" che, nella maggior parte dei casi, non è altro che un comportamento delittuoso (omicidio, lesioni, danneggiamento, ecc.) volto a colpire bersagli simbolici con la finalità di creare un consenso sempre più ampio intorno alla loro area ed al loro programma. C'è poi l'"insurrezione vera e propria" caratterizzata da quegli atti finalizzati alla liberazione di uno spazio fisico, più o meno ampio, dall'autorità e dalla gerarchia imposta – secondo il loro credo – da una classe privilegiata per sostituirla immediatamente con una società libertaria e strutturata orizzontalmente.

Il XIX secolo è stato un periodo di grande attività e fer-

vore per gli anarco-insurrezionalisti. La rivolta luddista, l'insurrezione popolare del luglio 1830 nella Francia di Carlo X, la sommossa popolare tentata dal Pisacane nel 1857 nell'Italia meridionale e poi finita tragicamente, le insurrezioni avvenute a Bologna nel 1874 e nel Matese 3 anni dopo, quella di Lione (1870) derivata a seguito della guerra franco-prussiana e capeggiata dal Bakunin, ecc. Accanto ai tentativi insurrezionali su citati – preparati ed eseguiti da organizzazioni più o meno strutturate sul territorio – ne sono avvenuti altri di stampo prettamente individualistico atti a minare il potere delle istituzioni e a diffondere le idee anarchiche. In Russia, tra il 1879 e il 1884, il gruppo anarchico *Narodnaja Volja* ("Volontà del Popolo") ha realizzato una decina di attentati; tra questi, quello che il 1° marzo 1881 ha colpito a morte lo zar Alessandro II. In Francia, Kropotkin annunciava la diffusione del pensiero libertario con «... la rivolta mediante la parola, lo scritto, il pugnale, il fucile e la dinamite»; qui, tra il 1892 e il 1894, ci sono stati innumerevoli attentati individualistici – realizzati da rivoluzionari anarchici di spicco quali Ravachol, Auguste Vaillant, Emile Henry, ecc. – che sembravano caratterizzarsi come un'istintiva reazione al fallimento dell'anarchismo organizzato.

Questa intensa attività da parte di gruppi insurrezionalisti e di singoli individui anarchici ha fatto sì che la scienza del tempo e, in particolare, l'antropologia criminale si interessasse al fenomeno. Si era in un periodo in cui, in psichiatria, dominava incisivamente la c.d. "teoria della degenerazione" del Morel – autore della celebre opera *Traité des dégénérescences de l'espèce humaine* – il quale, nel 1857, aveva introdotto la nozione fondamentale di «degenerescenza». Impressionato dall'"incessante diffusione", osservabile in Europa, di mali quali la paralisi generalizzata del malato di mente, il suicidio, l'epilessia e la criminalità, Morel ha cercato di individuare le "forze naturali" sottostanti che influivano sul destino degli uomini. Colpito dalla circostanza che tanti dei suoi pazienti avevano un aspetto bizzarro – parte di quelli affetti da ritardo mentale, ad esempio, avevano il gozzo, causato dall'insufficienza di iodio – ha iniziato a credere che i pazienti internati nei c.d. manicomi presentassero "caratteristiche fisiognomiche particolari". Morel riteneva non solo che costoro soffrivano di un'infermità mentale a carattere ereditario – peraltro l'ereditarietà delle patologie mentali era una credenza già ampiamente diffusa nell'ambiente psichiatrico del tempo – ma il punto focale stava nel fatto che «questi individui riassumevano nei loro corpi le caratteristiche organiche patologiche di diverse generazioni precedenti» ed erano il prodotto dell'azione composta di geni della follia appartenuti a varie generazioni – questa manifestazione patologica all'interno di un albero genealogico veniva denominata dal Morel "degenerazione", termine proveniente dalla zoologia comparata dell'epoca. La degenerazione costituiva una disgrazia per la famiglia del malato e per la società in genere oltre a rappresentare il maggiore ostacolo al progresso della società umana – essa poteva esordire come una caratteristica acquisita (alcolismo, dissolutezza nei bassi fondi delle grandi città, ecc.) che, passando nel seme dell'individuo, veniva trasmesso per via ereditaria, aggravandosi di generazione in generazione (Shorter, 2000). Incoraggiata dalla teoria evolutivista di Charles Darwin, che ha rappresentato una vera e propria rivoluzione delle concezioni antropologiche

e scientifiche del tempo, l'ipotesi della "degenerazione" sembrava poter sintetizzare scientificamente tutte le malattie mentali permettendo una loro classificazione su base eziologica e non più sintomatologica. Su questo solco si sono inseriti gli studi di Cesare Lombroso il quale, con la c.d. teoria del "delinquente nato", riteneva che un'alta percentuale dei più pericolosi e persistenti criminali possedeva una predisposizione congenita – presente sin dalla nascita e di carattere ereditario – che, indipendentemente dalle condizioni ambientali, li rendeva inevitabilmente antisociali. Questi criminali "nati" erano caratterizzati, sempre secondo il grande antropologo, da particolari peculiarità anatomiche (le c.d. "stigmati" del Lombroso), fisiologiche e psicologiche quali: l'asimmetria facciale, la fronte bassa, gli zigomi sporgenti, le mascelle enormi, la famosa «fossetta occipitale mediana» alla base del cranio, determinate anomalie delle orecchie, l'insensibilità al dolore, l'assenza di senso morale, la vanità, la crudeltà, il disprezzo della sofferenza e della morte, l'inclinazione al tatuaggio, ecc. Sono evidenti gli influssi della fisionomica moderna e della frenologia. Fortemente correlata alla teoria del "delinquente nato" è quella dell'"atavismo" – nella quale condivide con il Morel i principi evolutivisti darwiniani – con cui si cercava di interpretare il comportamento delittuoso del criminale "nato" come una forma di regressione o di fissazione a stadi primordiali dello sviluppo umano: il delinquente altro non era che un individuo primitivo, una sorta di selvaggio ipoevoluto nel quale gli istinti e le pulsioni aggressive si realizzavano nel crimine.

Il Lombroso è giunto alle teorie appena illustrate osservando ed esaminando centinaia di criminali appartenenti alle categorie più disparate: assassini seriali, delinquenti pervertiti, briganti, ecc. Egli si è occupato anche della criminalità politica – nel 1890 ha scritto insieme al Prof. Laschi, per la *Biblioteca antropologica-giuridica*, il volume *Il delitto politico e le rivoluzioni, in rapporto al Diritto, all'antropologia criminale ed alla scienza del Governo* – analizzando, da un punto di vista antropologico ma anche sociologico, il delitto politico, la psicologia del delinquente politico e le rivoluzioni. Intendeva scoprire il motivo per cui talune azioni – tra loro differenti e commesse in momenti storici diversi e presso diverse culture – venivano punite penalmente, anche se il loro *quid* antigiuridico era molto lontano da quello dei reati comuni ed anche se talvolta consistevano in atti eticamente apprezzabili. Per l'antropologo veronese il delitto politico rimaneva comunque delitto in quanto violava quella «legge di inerzia» che regolava non solo il mondo organico ed inorganico ma anche le comunità umane; l'uomo e la società erano istintivamente conservatori, per cui gli atti troppo violenti e "bruschi" non erano fisiologici e – anche se diretti ad un miglioramento delle condizioni dell'uomo – consistevano comunque in un fatto antisociale e, quindi, in un crimine. Ogni forma di progresso – per essere adottata – doveva essere molto lenta altrimenti scaturiva in un qualcosa di dannoso e pericoloso. Lombroso faceva un distinguo tra la sedizione, la sommossa, la rivolta – che rappresentavano un'incubazione precipitosa ed artificiale di fermenti sociali votati al fallimento – e le rivoluzioni che consistevano, invece, in un fenomeno intimamente fisiologico in sintonia con le necessità e lo sviluppo della società: le prime costituivano «delitto politico» a differenza della seconda. In entrambi i casi, però, era essenziale il fattore antropologico che poteva assumere un'importanza lieve o consistente a seconda delle circostanze.

La rivoluzione rappresentava l'espressione storica dell'evoluzione (ancora una volta sono presenti gli influssi del Darwin) e, proprio perché il suo moto era lento e graduale, offriva una maggiore garanzia di successo – essa, estendendosi sempre più e coinvolgendo sempre più una maggiore quantità di individui, trascinava generalmente uomini geniali o passionali e in maniera minore i delinquenti-nati. I delinquenti e i pazzi, invece, sempre secondo il celebre antropologo, prendevano parte in gran numero alle sedizioni – nella gran parte dei casi suscitate da motivi e da cause di scarso spessore – sospinti dalla loro «morbosità nel pensare e nel sentire» rispetto ai soggetti sani e onesti; il delinquente nato, infatti, era un individuo per natura impulsivo che, rispetto ad un uomo normale, non avvertiva il disgusto nel commettere atti immorali e in fondo inutili come il regicidio, l'incendio, ecc.. «... Pazzi criminali, mattoidi, uomini di genio, santi sfilano nell'analisi del Lombroso, quali protagonisti delle sommosse e delle rivoluzioni e a tutto si assegna, con acutissima percezione e con fiero coraggio, il posto meritato» (Zerboglio, 1925, p. 34). Del resto, a parere dello scienziato veronese, la storia ha offerto tanti esempi nei quali il binomio criminalità-politica appariva con evidenza e in cui la passione politica tendeva a prevalere sull'istinto criminale e viceversa: in Italia, la Chiesa e i Borboni si sono giovati del brigantaggio; la camorra napoletana ha collaborato con i liberali; in Grecia, i Klefti – banditi e briganti in tempo di pace – sono stati valorosi sostenitori nella lotta per l'indipendenza del proprio Paese; ecc.. Ed è specialmente nelle fasi iniziali delle rivoluzioni e delle rivolte che l'apporto dei criminali è più consistente in quanto è, in questi momenti, che le energie più anormali e «morbose» prendono il sopravvento sugli uomini maggiormente deboli e indecisi trascinandoli a comportamenti eccessivi e delinquenziali – «... Invero, la vanità, la religiosità, le allucinazioni vivissime e frequenti, la megalomania, la genialità intermittente, insieme alla grande impulsività degli epilettici e degli isterici, ne fanno dei novatori religiosi e politici. ...» (Lombroso, 2009, p. 45).

## 2.2 Lombroso e gli anarchici

La fazione politica che maggiormente ha destato l'interesse del Lombroso è stata quella anarchica al punto da dedicarle, nel 1894, un volumetto dal titolo *Gli anarchici*. L'attenzione, ovviamente, veniva rivolta in particolar modo agli insurrezionalisti che, più degli altri, erano pronti all'azione e più specificamente all'azione criminosa. L'antropologo-psichiatra riteneva che i fautori più attivi dell'idea anarchica erano per la maggior parte criminali o pazzi o entrambe le cose insieme; amava citare spesso le parole di un suo amico giudeo, tale Spingardi, il quale sul punto asseriva «... Per me non ho mai visto un anarchico che non fosse segnato o zoppo, o gobbo, con faccia asimmetrica. ...». La loro indole delinquenziale era dimostrata dal fatto che dividevano con i delinquenti-nati le stesse peculiarità: l'asimmetria facciale; l'uso dello stesso gergo come emergeva leggendo i loro canti e il *Père Peinard*, il giornale che preferivano; l'inclinazione al tatuaggio – un testimone oculare notava che, tra i dimostranti dei moti anarchici di Londra del 1888, vi erano un gran numero di tatuati con le effigie dei cuori, dei teschi, delle ancore, dei ricami, delle ossa incrociate sul dorso della mano, ecc. –; l'assenza di senso etico tanto da

farli apparire come normali atti che ripugnavano alla gran parte degli esseri umani come le stragi, l'assassinio, il furto, ecc.; l'abuso di una tipologia di liriche ciniche nel linguaggio, ecc.. Il Lombroso, nel corso della sua vita, ha aderito al partito socialista nelle cui liste è stato eletto alla carica di consigliere comunale a Torino, ma le sue concezioni politiche apparivano inequivocabilmente dirette in una direzione opposta a quella progressista. I suoi studi e quelli del Morel sembravano fornire un formidabile sostegno alla destra del tempo e ancor di più a quella borghesia emergente – soprattutto nella seconda parte dell'Ottocento, nel nord Italia, si è assistiti all'ascesa di una borghesia trionfante ma non ancora stabile – alla quale tanto piaceva l'equazione brutto uguale cattivo che, peraltro, si prestava molto a fornire un substrato culturale e “scientifico” necessario per legittimare la loro egemonia sulle classi più povere.

Il celebre antropologo ha anche fornito una serie di dati statistici riguardanti la percentuali di criminali-nati presenti nelle fila anarco-insurrezionaliste, per poi passare ai singoli esami dei caporioni anarchici più famosi del tempo e più vicini allo stereotipo del delinquente nato. Nei comunardi di Parigi il tipo criminale è stato riscontrato nella misura del 12% del totale, su 41 anarchici parigini il 31% corrispondevano al tipo criminale, il 40% nei 43 anarchici di Chicago, nel 34% dei 100 anarchici torinesi, nel 6,7% dei nichilisti russi, ecc. (Lombroso, 2009). A parere del Lombroso, il Ravachol e il Pini costituivano gli esempi più eclatanti di come un anarchico potesse avvicinarsi quanto più possibile all'idealtipo del criminale nato: nelle sembianze fisiche, nell'abitudine al crimine, nel ricavare piacere facendo del male, nella completa assenza di senso etico, nell'indifferenza per la vita umana e nell'odio che ostentavano per la famiglia. Ravachol assurse agli onori della cronaca dell'epoca per aver compiuto una serie di attentati dinamitardi, nei confronti di magistrati che avevano preso parte al processo per i fatti di Clichy (1891), con lo scopo di vendicare alcuni compagni anarchici; condannato a morte, venne ghigliottinato a Montbrison l'11 luglio 1892. A colpire il celebre antropologo è stata la brutalità della sua fisionomia: la faccia presentava un'asimmetria molto accentuata e si distingueva per una grande «stenocrotafia» e per l'esagerazione delle arcate sopracciliari, per il naso caratterizzato da una forte deviazione verso destra e per le orecchie non poste alla stessa altezza. A completare la “terribile” fisionomia era presente una mascella inferiore enorme, quadrata e sporgente. C'era poi un difetto di pronuncia che gli alienisti del tempo consideravano un «frequente segno di degenerazione». La psicologia dell'anarchico corrispondeva pienamente alle lesioni anatomiche: uscito dalla scuola elementare quasi analfabeta all'età di quindici anni, non mostrava alcuna abilità in varie occupazioni – di conseguenza si è dato al furto, alla fabbricazione di monete false e all'omicidio. Non mancavano precedenti nella sua famiglia a dimostrazione dell'ereditarietà nella predisposizione al delitto: suo nonno e il suo bisnonno sono stati condannati a morte per aver appiccato incendi e commesso atti di brigantaggio. Vittorio Pini visse a Parigi ma era di origine italiana; commise una serie di furti ma non si considerò mai un ladro comune – a suo giudizio non faceva altro che riprendere, con uno scopo sociale, le ricchezze rubate dai borghesi. Per Lombroso era il fratello di una pazza, aveva poca barba, una fronte sfug-

gente, arcate sopracciliari esagerate, mascelle enormi e orecchie lunghissime (Lombroso, 2009).

L'antropologo ha individuato all'interno dell'area politica anarchica un'altra categoria – di dimensioni non considerevoli – da lui stesso denominata «suicidi indiretti»: costoro uccidevano, o tentavano di colpire, con grande imperizia, i capi di una nazione ma il vero obiettivo era porre termine alla propria vita pur non avendo abbastanza coraggio da farlo direttamente. In essa rientravano gli autori di attentati prettamente individualistici – *modus operandi* tipico degli anarchici della seconda metà dell'Ottocento, derivante dal fallimento delle insurrezioni realizzate da gruppi organizzati sul territorio. Tra questi c'era Oliva y Mancuso, il Passannante, il Nobiling, ecc. Giovanni Passannante, il 25 novembre 1878, attentava alla vita di re Umberto I; Lombroso – pur se non lo visitò mai direttamente – lo considerava un «mattoide», cioè un uomo normale nella vita quotidiana, ordinato, calmo, laborioso che, però, anormale negli ideali e negli scritti, passava le notti a leggere e scrivere testi rivoluzionari. La sua appartenenza alla categoria dei «suicidi indiretti» sarebbe dimostrata dalle sue dichiarazioni – egli, appena arrestato, affermò «Di aver attentato al re colla sicurezza che sarebbe stato ucciso, essendogli venuta in uggia la vita dopo i maltrattamenti del suo padrone»; due giorni prima dell'attentato, infatti, era stato licenziato. Il Passannante, peraltro, rifiutò di ricorrere in Cassazione e, all'annuncio di aver ricevuto la grazia, non gioì per aver avuto salva la vita ma pensò alle critiche che ne sarebbero derivate.

Le considerazioni che il Lombroso ha fatto nei confronti dell'ideologia anarchica e dei suoi appartenenti non sono state solo di carattere fisiologico e psicologico ma hanno spaziato anche in campo sociologico e politico. Egli riteneva che una teoria come quella anarchica che accennava al «ritorno verso l'uomo preistorico, prima che sorgesse il *pater familias*» non poteva essere considerata che «come un enorme regresso». Kropotkin indicava come necessario un ritorno al comunismo antico senza, però, dare indicazioni pratiche sul come addivenirvi – consigliava di lasciare al popolo la libertà di prendersi ciò che gli occorreva, «di gettarsi sul mucchio, così come un branco di lupi sulla preda» non tenendo conto che questi, in assenza di preda, avrebbero divorato se stessi; quando si trattava di intere masse di gente, e non di piccoli gruppi, gli esiti sarebbero stati cento volte più sterili, più pericolosi e più criminosi. Avrebbero soffocato «d'un colpo» quelle individualità – poco favorite anche dalle istituzioni dell'epoca – che, dagli stessi anarchici, venivano fortemente caldegiate. La critica dello scienziato veronese, tuttavia, non perveniva esclusivamente ad esiti di ordine negativo in quanto «..., come ogni favola contiene una parte di verità, ogni teoria, per quanto assurda, massime quando è seguita da un gran numero di persone, deve contenere una qualche parte di giusto. ...» (Lombroso, 2009, p. 11). La spiegazione principale dell'insorgere dell'anarchismo doveva essere ricercata nelle condizioni della società del tempo; gli ideali tradizionali – religiosi, patriottici, famigliari, campanilistici, ecc. – si stavano dissolvendo e, dato che l'uomo ha sempre avuto bisogno di obiettivi e di valori di riferimento, egli si è fortemente «legato» al denaro e questo legame è divenuto talmente forte soprattutto grazie alle necessità della vita. Sono stati i bisogni dell'uomo, infatti, secondo il celebre antropologo, ad impedire che l'ideale economico tramontasse

come tutti gli altri. Ogni forma di Stato – sia essa monarchica o repubblicana – costituiva per i popoli latini «un'enorme menzogna convenzionale» della quale tutti i cittadini erano consapevoli pur non mostrandolo all'esterno; lo stesso sistema parlamentare, non solo non era garanzia di onestà, ma era un vero e proprio strumento di disonestà che, non di rado, induceva al delitto. Tutto questo spiegava il perché era sorto l'anarchismo – esso altro non era che «..., l'idea della protesta di un'anima sincera o pazza contro la menzogna e l'ingiustizia che ci dominano sovrane calpestando il vero e l'onesto. ...» (Lombroso, 2009, p. 20).

Sono state proprie queste considerazioni «positive» sull'anarchismo in ambito sociologico che hanno condotto l'antropologo – questa volta nuovamente nel campo fisiopsicologico – a delineare una nuova categoria di rei operanti nella «sfera politica». I c.d. «rei per passione» erano molto numerosi all'interno dei gruppi anarchici – in essi il fanatismo economico o sociale oppure la violenta passione, che raramente può presentarsi insieme all'indole criminale, era spesso isolata e pura. Costoro erano, per la loro onestà, l'antitesi dei criminali-nati e mostravano notevoli differenze di carattere somatico rispetto a questi: una fisionomia bellissima, addirittura «anticriminale», per la larghezza della fronte, per la ricchezza della barba e per lo sguardo mite e sereno. Su 30 nichilisti celebri, Lombroso ne ha individuati ben 18 che presentavano delle fisionomie bellissime (tra questi: Perowskaja, Stefanowich, lo stesso Bakunin, ecc.); altrettanti esempi si sono avuti tra i rivoluzionari italiani del Risorgimento come Dandolo, Pepe, Pisacane, ecc. e – tra i rivoluzionari francesi – vanno menzionati Desmoulins, Barras, Carlo Sand, ecc. Tra i «rei per passione» erano presenti in gran numero le donne e i giovani tra i 18 e i 25 anni – quando mettevano in atto le proprie azioni lo facevano da soli senza l'ausilio di complici che erano spesso presenti nei delitti dei rei comuni e molti di loro hanno ereditato il fanatismo patriottico dai loro ascendenti: il padre di Orsini e della Corday erano fanatici rivoluzionari, i padri di Nobiling e di Guiteau erano esagerati pietisti, ecc. (Lombroso, 2009).

### 2.3 L'affaire Caserio

Sante Caserio (Motta Visconti 1873-Lione 1894) assurse agli onori della cronaca del tempo per aver assassinato con un pugnale, il 24 giugno 1894, il presidente della repubblica francese Marie Francois Sadi Carnot al fine di vendicare l'esecuzione dei compagni anarchici Auguste Vaillant e Émile Henry. La sua famiglia era di modeste condizioni e composta da padre, madre e otto fratelli (Sante era il penultimo).

Dopo il 1850, all'interno del movimento anarchico europeo, si andò affermando sempre più l'idea che l'estinzione dell'autorità politica poteva essere imposta tramite azioni di carattere offensivo e non solo con la propaganda pacifica – con il congresso di Londra (1881), veniva ufficialmente riconosciuta la necessità di procedere con la c.d. «propaganda col fatto» per divulgare l'«idea anarchica». La spontaneità del fatto rivoluzionario, l'azione diretta al di fuori della legalità e il gesto simbolico compiuto anche (e forse soprattutto) in maniera violenta erano considerati attività in grado di poter generare un'insurrezione generale. L'attentato compiuto da Caserio ha rappresentato il culmine della strategia politica contraddistinta dalla «propaganda col fatto» e

l'esito estremo del progressivo prevalere, all'interno del mondo anarchico, di una sensibilità refrattaria ad ogni forma di azione collettiva e organizzata e, invece, diretta, all'esaltazione di atti di rivolta individuale: il militante anarchico andava assumendo maggiormente le vesti del giustiziere più che quelle del liberatore.

L'improvvisa quanto orribile morte del presidente della repubblica Carnot generò un'atmosfera di indignazione popolare, l'intera Francia si fermò e ai funerali parteciparono oltre due milioni di persone: si instaurò un clima di vera e propria tragedia nazionale. In questo scenario prese avvio un intenso dibattito – sia in Francia che in Italia – dal quale non restarono fuori gli ambienti della medicina e dell'antropologia criminale che focalizzarono la loro attenzione in particolare sull'origine dell'illegalismo di matrice anarchica. *L'affaire Caserio* diede origine a numerosi studi – tra questi, quelli che possono essere presi a modelli dell'intera riflessione medico/criminologica del tempo sono due: *L'assassinat du Président Carnot* di Alexandre Lacassagne e de *Gli anarchici* di Cesare Lombroso, entrambi pubblicati nel 1894 (l'anno della morte del presidente Carnot). Tutti e due furono accomunati dallo sforzo nella ricerca di qualunque fatto, testimonianza o documento che potesse avvalorare la tesi di uno stato fisico anomalo o mentale dell'omicida – a rendere difficile quest'impresa è stato l'accentuato dualismo, in Caserio, tra le sue qualità "umane" e l'orrendo delitto realizzato. Rimaneva un mistero come aveva potuto il garzone di un fornaio (mestiere svolto dal Caserio per circa 3 anni) – da tutti descritto come «laborioso», «mite», «buono» e «alieno da ogni montatura politica» – aver ucciso il presidente Carnot, agendo per di più da solo (Vagnarelli, 2013).

Il Prof. Lacassagne era titolare della cattedra di Medicina Legale dell'Università di Lione, allora capitale della criminologia francese. Per la scuola di Lione, le anomalie fisiologiche e le malformazioni anatomiche – anche se frequentemente riscontrate nei criminali – non potevano da sole giustificare la figura tipizzata del «criminale nato». Nell'analisi criminologica, accanto ai dati antropometrici del delinquente, occorreva tener conto anche del ruolo svolto dall'ambiente – il crimine non era prodotto esclusivamente da facoltà innate ma andava considerato come conseguenza dell'interazione tra il soggetto agente e l'ambiente sociale. Per il medico francese, Caserio era *in primis* colpevole di essere italiano, di provenire cioè da quella che alcuni scienziati avevano definito «la terra del maleficio», ove frequenti erano i delitti violenti e l'«omicidio improvviso» compiuto, nella maggior parte dei casi, con armi da taglio; *in secundis*, era giovane e come tale intriso di «... passioni bollenti, delle idee generose e delle chimere ...» (Lacassagne, 1894, p. 21) – ma l'origine e la gioventù non erano sufficienti a spiegare la condotta criminosa dell'anarchico mottese, a questi fattori andava aggiunta l'influenza esercitata dalle idee rivoluzionarie sulla sua psiche. Pur se dotato di notevoli facoltà mnemoniche, a parere del Lacassagne, era privo di capacità riflessive e facilmente suggestionabile, soprattutto dalle idee riportate negli opuscoli di matrice anarchica – sostanzialmente era carente di intelligenza ma anche di sentimenti in quanto non in grado di provare affetto nei confronti del prossimo così come di instaurare i più elementari rapporti umani sia di carattere amicale che familiare oltre che sessuale. Queste caratteristiche, per il medico francese, non erano proprie del solo Caserio ma ri-

guardavano tutti gli anarchici: l'anarchismo altro non era che la rivolta dell'individuo contro la specie e l'assolutizzazione dei diritti individuali contro quelli della comunità con una completa assenza di ogni forma di altruismo. Per il Lacassagne, l'omicidio del presidente della repubblica francese sarebbe stato un caso di «suicidio indiretto» – quella dei «suicidi indiretti» è stata una categoria individuata anche dal Lombroso nella quale, però, non vi collocava il Caserio – scaturito dalla miseria: l'anarchico mottese «... non si sarebbe sacrificato né per un ideale né per il riscatto degli oppressi, ma si sarebbe dato la morte nel modo più sensazionale possibile per porre fine alle sue sofferenze, riscattando in tal modo una vita di stenti. ...» (Vagnarelli, 2013, p. 33). L'assassinio di Carnot è stato, quindi, un omicidio-suicidio scaturito da un movente tutt'altro che altruistico, ma questo non significa che l'omicida non era un soggetto sano e responsabile il quale doveva comunque rispondere per il grave atto commesso – figlio di un epilettico non manifestava i sintomi della patologia (anche se presentava qualche carattere dei «degenerati») e, pertanto, non poteva essere ritenuto né un folle né un regicida ma solo un «fanatico assassino» che ha scelto di uccidere per porre fine ad una vita divenuta insopportabile (Lacassagne, 1894). Il Caserio, per il medico francese, sarebbe stato una *bête humaine* che fuggiva la socialità, un essere molto più vicino all'universo animale che a quello antropico; stesso discorso per gli altri anarchici la cui inammissibilità all'interno del consorzio umano era palese. Lacassagne parlava dell'anarchismo come di una dottrina appannaggio di uomini isolati, scissi da qualsiasi gruppo sociale, il cui unico scopo era la completa distruzione del principio di autorità e delle istituzioni che da esso promanavano.

A confutare la tesi di Caserio come un «suicida indiretto» o come un «fanatico assassino» sono stati gli argomenti di Emmanuel Régis, titolare del corso di «malattie mentali» presso la facoltà di medicina di Bordeaux. Caserio presentava tutte le caratteristiche del «vero regicida» come la natura di degenerato e la giovane età – questi individui non uccidevano un personaggio di primo piano con l'obiettivo di morire ma accettavano l'idea di morire per portare a termine il loro «crimine glorioso»; non ambivano al suicidio ma al martirio e, una volta raggiunto il loro fine, divenivano del tutto indifferenti alla loro sorte (Régis, 1895). I regicidi andavano collocati in una posizione intermedia della scala patologica essendo dei *fous lucides* o dei degenerati che – sconvolti da un delirio religioso o politico – intendevano colpire un potente personaggio in quanto si ritenevano «chiamati» a svolgere il duplice ruolo di giustizieri e di martiri. La punizione adeguata per costoro consisteva nel ricovero in asili per alienati criminali (già operanti in Inghilterra e in Scozia), un'istituzione a metà strada tra il carcere e l'ospedale psichiatrico la cui funzione era duplice: garantire la difesa sociale da soggetti che – per quanto non responsabili dei propri atti criminali – erano comunque pericolosi per la società e neutralizzare l'effetto martirizzante conseguente l'esecuzione della pena di morte (Régis, 1890). Le scienze criminologiche dell'epoca ritenevano superato, soprattutto in relazione ai militanti anarchici, l'orientamento della scuola penale classica che fondava il concetto di pena come giusta punizione per un soggetto in grado di scegliere liberamente e, quindi, pienamente responsabile delle sue azioni – ritenevano maggior-

mente fondata l'idea della «difesa sociale» secondo la quale il reo doveva essere punito non perché responsabile delle sue azioni ma perché pericoloso per la società. Quest'indirizzo ha trovato maggiore spazio nel sistema giudiziario italiano – in quello francese, invece, si era meno disponibili a depoliticizzare e deresponsabilizzare gli atti delittuosi degli anarchici (Vagnarelli, 2013).

Cesare Lombroso ha definito Sante Caserio l'anarchico più interessante che abbia mai avuto l'opportunità di studiare. Egli non aveva quasi nulla del tipo criminale – gli occhi erano dolci e miti, le forme del cranio e del corpo erano bellissime, ecc. – tanto da collocarlo nella categoria dei «rei per passione». Costoro non erano solo belli ma erano caratterizzati da grande rettitudine morale e da esagerata onestà, e l'anarchico mottese costituiva un mirabile esempio di queste qualità. Egli, per di più, era dotato di grande altruismo e di un'accentuata sensibilità per i dolori propri e altrui; Lombroso la definiva «iperestesia», una sorta di sentimento che trovava la sua espressione più acuta nella sensibilità empatica provata nei confronti delle vittime dei mali sociali di ogni epoca – rappresentava una sorta di «estensione patologica» di quel senso di giustizia che i militanti anarchici sviluppavano ad un livello nettamente superiore rispetto a tutti gli altri esseri umani. Questa «sofferenza per la sofferenza altrui» proveniva dalla comparazione tra le condizioni dei poveri con quelle dei ricchi. L'antropologo italiano, per di più, in netta antitesi con le tesi del Lacassagne, sosteneva che quest'eccesso di altruismo – così come la «neofilia» (assenza di misoneismo) – era presente in tutti gli anarchici, non solo in quelli rientranti nella categoria dei «rei per passione» ma anche tra coloro che avevano le caratteristiche dei criminali nati. A parere del Lombroso la ragione del delitto Carnot andava ravvisata nella «follia morale» del Caserio, alimentata da un'irritazione di tipo cerebrale – vi era una strettissima relazione tra la «follia morale», una delle forme più gravi dell'alienazione mentale, e l'epilessia che operava come amplificatore di tali eccessi (Lombroso, 1885). Ed era proprio il contrasto tra la bontà manifestata nei confronti della famiglia e degli amici e la ferocia quando veniva «toccato» sull'argomento dell'anarchia il sintomo più evidente della chiara natura epiletica del Caserio.

Il conflitto tra le teorie del Lacassagne e quelle del Lombroso riguardo le ragioni che avevano condotto Sante Caserio ad uccidere il presidente francese era essenzialmente apparente. Per il primo era un essere più vicino ad un animale che ad un uomo, per il secondo un pazzo – entrambi, comunque, lo consideravano un soggetto «anormale» declassando, pertanto, il dissenso politico ad un *handicap* infamante dell'omicida. Nelle idee dei due scienziati si avverte con intensità la necessità fondamentale di difendere la civiltà e salvaguardare l'ordine costituito minacciato dalla barbarie anarchica. Nonostante l'intenzione – proveniente da ambienti giudiziari del tempo – di voler celebrare il processo nei confronti del Caserio facendo ricorso ad una normativa speciale, alla fine prevalse l'opinione di giudicare il presidenticida secondo la legislazione ordinaria applicando gli artt. 295, 296, 297 e 302 del codice penale francese che prevedevano l'«omicidio premeditato». L'anarchismo insurrezionalista venne assimilato alla criminalità ordinaria. L'imputato negò di essere affetto da un qualche tipo di follia, né da «anormalità» di altro genere, asserendo che la sola

ragione alla base dell'attentato furono le sue idee politiche. Non venne disposta alcuna perizia psichiatrica sulla sua persona, né venne riconosciuta alcuna legittimità politica all'assassinio di Carnot. Condannato a morte, venne giustiziato tramite ghigliottina il 16 agosto 1894 (Vagnarelli, 2013).

### 3. L'anarchismo e le teorie abolizioniste

Agli antipodi del c.d. «determinismo biologico» si è andato sviluppando, in criminologia, soprattutto nella prima metà del XX secolo, l'indirizzo sociologico. I fattori che predisponavano al crimine non venivano più ricercati nella costituzione dell'individuo, né trasmessi per via ereditaria, bensì nell'ambiente di provenienza. Quest'orientamento – politicamente orientato a sinistra – ha avuto un particolare punto di riferimento nella Scuola di Chicago e nella c.d. «teoria ecologica» (Shaw, 1929). I filoni maggiormente estremisti dell'indirizzo sociologico sono sfociati – tra gli anni Settanta e Ottanta – in posizioni ultramarxiste per le quali la criminalità non veniva intesa più come fatto sociale bensì come fatto politico: ad essere criminale era la classe sociale dominante borghese con le sue ingiustizie, con lo sfruttamento, con la mortificazione consumistica e la negazione della libertà e dignità umane. Questi filoni oltranzisti sono noti come criminologia critica o criminologia radicale – quest'ultima ha avuto un notevole sviluppo negli Stati Uniti ed era caratterizzata da tendenze palesemente anarchiche.

In quegli anni, questi orientamenti estremistici della criminologia si sono innestati in quel largo movimento di opinione – la c.d. «Contestazione» – che ha coinvolto gran parte dei giovani e degli intellettuali ed è, in questo clima culturale, che ha iniziato a prendere avvio quella corrente di pensiero nota come «abolizionismo carcerario» caratterizzata dal rifiuto dell'istituzione detentiva. Le origini di questo «fermento» vanno individuate già negli anni Sessanta e, più precisamente, in quelle istanze di critica alle c.d. «istituzioni totali» – queste coinvolgevano globalmente l'individuo deformandone la personalità e limitandone le prospettive – come le carceri, gli istituti correzionali, quelli rieducativi, i manicomi, ecc. (Goffman, 1961). Esse tendevano – tramite mortificazioni e con imposizioni di regole spersonalizzanti – a spogliare gli individui dei loro precedenti ruoli. Alla persona inserita nell'istituzione totale veniva prospettata come più reale e più probabile l'identificazione in ruoli emarginati e squalificati – si avvertiva come ridotta in una condizione di passività che le frustrava l'aspirazione ad assumere, o riassumere, ruoli socialmente accettabili, che le sarebbero apparsi irraggiungibili con i mezzi a propria disposizione; avrebbe finito, quindi, con l'accogliere, quale propria identità, quei modelli negativi che l'istituzione totale stessa gli proponeva, giungendo in tal maniera ad occupare stabilmente ruoli parimenti negativi. La percezione delle aspettative non positive che la società nutre verso chi sia stato ufficialmente «stigmatizzato» come deviante o delinquente – appaiono evidenti i riferimenti alle teorie del *labelling approach* (Lemert, 1967) – finirebbe col convincere quella persona che il suo ruolo è proprio quello di essere un antisociale. Qualsiasi sia il motivo o la ragione che l'abbia portato alle prime scelte verso

condotte illegali, le istituzioni totali – e i ruoli che in esse facilmente si assumono – non farebbero altro che peggiorare le difficoltà di reinserimento e facilitare la cronicizzazione in carriere delinquenziali durature (Goffman, 1961).

Il punto di partenza degli abolizionisti sta nel ritenere fallimentare il sistema carcerario, fondato sul concetto di punizione. Pur prendendo le mosse da posizioni differenti, convengono su un punto basilare: il carcere infligge dolore e produce sofferenza. Più si studia a fondo il sistema penitenziario, più si cerca di comprendere il suo reale funzionamento e maggiormente si è consapevoli che, così come è stato pensato e strutturato, non è in grado di assolvere alle sue precipue funzioni. La maggior parte delle persone che hanno avuto rapporti diretti con esso – detenuti, medici legali, ispettori, familiari dei detenuti, ecc. – hanno opinioni molto simili: la vita in prigione rende più alienati e malati sia nella mente che nel fisico. Nessuno, tra coloro che hanno vissuto nella loro vita un periodo in carcere, racconterà di aver avuto un'esperienza formativa, nel corso della quale ha avuto l'opportunità di riflettere sulle proprie condotte antisociali e di maturare, pervenendo alla conclusione di aver compiuto un danno al prossimo e alla società e di non volerne compiere più in futuro.

L'abolizionismo carcerario ha trovato un ottimo supporto nella produzione letteraria di vari autori dell'anarchismo classico, vissuti a cavallo tra il XIX e il XX secolo, come Kropotkin, Goldman, ecc.. Pëtr Alekseevi Kropotkin (Mosca 1842–Dmitrov 1921), autore di un *pamphlet* dal titolo *Le prigioni e la loro influenza morale sui prigionieri*, riteneva l'amministrazione della giustizia e il controllo del comportamento sociale il problema più importante – dopo quello economico e quello riguardante lo Stato – attinente la sfera dell'organizzazione di una comunità umana. Avendo passato personalmente esperienze carcerarie in penitenziari francesi e russi ed essendo stato costretto da varie circostanze della vita a occuparsi assiduamente di problematiche inerenti il diritto penale, Kropotkin riteneva fosse proprio dovere descrivere che cosa fossero realmente le prigioni e se esse effettivamente rispondessero alle esigenze di tutela della società civile. L'anarchico moscovita criticava il "carcere" principalmente perché non era in grado di assolvere la sua funzione principale: quella di rieducare il recluso in modo che questi – una volta rilasciato – fosse in grado di reinserirsi nella società e di non ledere gli altrui diritti. Servendosi dei dati statistici dell'epoca – in Francia circa metà di coloro che erano stati processati per omicidio e più della metà di quelli processati per furto con scasso erano delinquenti recidivi, più di un terzo dei detenuti rilasciati dalle prigioni centrali venivano arrestati per aver commesso nuovi reati nell'arco di un anno dalla loro liberazione – è pervenuto alla conclusione che la prigione, lungi dal rieducare il condannato per farne una persona scevra da inclinazioni criminali, era prettamente una "scuola del crimine". Addirittura, essa si rivelava fonte di "progressione criminosa" in quanto il delitto per il quale si ritornava in prigione, nella stragrande maggioranza dei casi, era più grave di quello commesso in precedenza (Kropotkin, 1877). L'istituzione penitenziaria annientava tutte le qualità che rendevano una persona adatta alla vita in società in quanto questa veniva privata della libertà e, quindi, della possibilità di migliorarsi: per Kropotkin, la libertà era una premessa essenziale e imprescindibile affinché un individuo potesse

progredire ed evolvere. L'assenza di passioni e di emozioni – indotta dalla permanenza in carcere – conduce alla rapida atrofia dei sentimenti migliori del detenuto così come l'assenza di stimoli esterni, unita alla privazione della libertà, comporta un veloce annientamento della sua forza di volontà che, a parere dell'anarchico moscovita è la «più terribile condanna alla quale lo sottopone il sistema penale».

Queste considerazioni sull'alienazione del detenuto hanno trovato sostegno nel pensiero di un altro esponente dell'anarchismo russo vissuto sempre a cavallo tra il XIX e il XX secolo, Emma Goldman (Kaunas 1869–Toronto 1940), autrice dell'opuscolo *Le Prigioni Un crimine sociale e un fallimento*, secondo cui le prigioni erano degli «inferni» – nonostante il succedersi di tante riforme, di tanti mutamenti sociali e di scoperte scientifiche di vasta portata – dove i detenuti continuavano ad essere segregati e torturati nel peggiore dei modi, e «tutto questo affinché la società sia "protetta" dai fantasmi che essa stessa ha creato». Costoro venivano espropriati dei propri diritti di esseri umani, degradati ad automi privi di sentimenti e volontà, e ridotti alla mercé dei loro brutali sorveglianti – questo progressivo processo di disumanizzazione era talmente intenso che, al confronto, la vendetta delle popolazioni primitive era solo un gioco. Negli istituti penitenziari, la volontà del recluso veniva sfiata, l'anima umiliata e lo spirito mortificato dall'estrema monotonia della vita carceraria. Le prigioni, pertanto, non restituivano alla società uomini "rieducati" e pronti all'inserimento nel tessuto sociale – anzi, restituivano al mondo un'umanità emaciata, deformata, totalmente in rovina, con le speranze annichilite e le inclinazioni naturali disintegrate. Ad accoglierli, poi, vi era fame e risentimento tanto da condurre loro quanto prima a commettere nuovamente crimini per sopravvivere (Goldman, 1917).

Le visioni che avevano del carcere Kropotkin e la Goldman non concordavano esclusivamente per ciò che atteneva la sua funzione rieducativa ma si somigliavano molto anche riguardo la sua supposta funzione preventiva o deterrente, messa fortemente in discussione da entrambi. Appariva loro inutile inasprire le pene e rendere maggiormente dura la vita nelle prigioni al fine di scoraggiare gli individui dal commettere atti criminosi – le statistiche indicavano comunque inequivocabilmente che i reati non diminuivano con gravi conseguenze per la società. Se si voleva realmente agire per addivenire ad una diminuzione dei comportamenti antisociali, ci si doveva adoperare per mutare la società e, soprattutto, le dinamiche che conducevano a gravi disuguaglianze e ingiustizie economico/sociali. La vita negli istituti penitenziari, quindi, non solo non andava resa più aspra ma erano proprio gli istituti in esame che andavano aboliti – senza soluzioni di compromesso – e sostituiti con strumenti più moderni che presupponevano una maggiore fiducia negli uomini.

Ancor più radicale dell'abolizionismo carcerario è il c.d. "abolizionismo penale" che propugna la soppressione non solo del carcere, ma di ogni tipologia di pena e, di conseguenza, dell'intero sistema della giustizia penale (tribunali, giudici, avvocati, ecc.). All'interno di questo filone di pensiero sono presenti diverse correnti facenti capo a vari autori come Louk Hulsman, Thomas Mathiesen, Nils Christie, ecc. Il norvegese Christie, professore di Criminologia all'Università di Oslo e presidente del Consiglio di ricerca scandinava sulla criminologia, di orientamento libertario,



sostiene che la pena è dolore; occorre «ridurre al minimo il bisogno cosciente di infliggere sofferenza legale per esigenze di controllo sociale» e orientarsi verso la soppressione dell'intero sistema della giustizia penale globalmente considerato (Christie, 1981). L'assenza di un sistema punitivo all'interno di uno Stato condurrebbe ad un vuoto che – a parere del Christie – dovrebbe essere colmato con due modalità: la risoluzione in chiave privatistico-risarcitoria fra autore e vittima di reato ed un controllo disciplinare esercitato dalle comunità. Le correnti abolizioniste che si sono ispirate al criminologo norvegese considerano inutili i sistemi penali, negandone la deterrenza e ogni altra finalità positiva al punto da far sorgere spontanea la domanda sul perché tanti Paesi istituiscano e conservino i sistemi *de quibus* – potenziandoli addirittura – quando la realtà dimostra che gli obiettivi di un atteggiamento punitivo e retributivo non hanno mai condotto ai risultati prefissi. La risposta è semplice: la società richiede un esito del conflitto autore/vittima di reato tramite la restituzione di una determinata quantità di sofferenza inflitta – vi è una forte richiesta di vendetta, considerata come unica modalità di partecipazione della vittima al conflitto stesso, “faccio a lui, con strumenti legali, quello che l'altro ha fatto a me”.

Le concezioni dell'“abolizionismo penale”, in special modo riguardo la funzione della pena, trovano notevole supporto nel pensiero dell'anarchico Alexandr Berkman (Vilnius, 21 novembre 1870–Nizza, 28 giugno 1936), autore del *pamphlet* dal titolo *Le prigionie e il crimine*. Amico e compagno della Goldman e grande sostenitore della “propaganda col fatto” da realizzare anche con azioni molto violente, Berkman parte da un'approfondita analisi del c.d. “spirito di vendetta”, considerato come un'inclinazione tipicamente animale e istintiva che tende a manifestarsi in special modo quando un certo grado di intelligenza è accompagnato da un determinato sviluppo fisico. Esso è presente nelle bestie e negli uomini primitivi i quali – obbligati dall'ambiente che li circonda – sono costretti a farsi giustizia da loro per far valere i propri diritti e proteggere la loro vita. È però nell'uomo giunto a certe fasi dello sviluppo intellettuale che lo spirito di vendetta assume una fisionomia più consistente – nelle razze barbare e semicivilizzate, la tradizione di vendicare gli affronti subiti, reali o immaginari che siano, ha svolto una funzione molto importante nella vita dell'individuo (Berkman, 1906). A parere del Berkman, gli incontri di pugilato, i vari combattimenti, i duelli, i “lin-ciaggi” delle folle inferocite altro non sono che l'emana-zione di questo spirito di vendetta diretto a vendicare personalmente un'offesa, anche a costo di versare sangue del nemico. L'evoluzione sociale, però, tende a limitare la consuetudine della vendetta diretta e personale – nelle c.d. “società civili”, le persone non vendicano personalmente i torti subiti ma delegano i loro “diritti” allo Stato il quale ha, tra le sue funzioni, quella di vendicare gli affronti patiti dai cittadini tramite la punizione. Su tali basi, la pena – in quanto istituzione sociale – non è altro che una nuova forma di vendetta e lo Stato si riduce ad essere l'unico “vendicatore” legittimo della comunità: è sempre lo stesso spirito barbaro che ha mutato la sua forma ma è rimasto intatto nell'essenza. I poteri penali dello Stato si fondano su una concezione per cui l'offesa ad un singolo cittadino è un oltraggio nei confronti dell'intera comunità sociale; il colpevole, quindi, va punito affinché la società offesa venga

vendicata e la sovranità della Legge sancita. Il principio di proporzionalità tra il delitto commesso e la conseguente pena da irrogare – introdotto dal Beccaria – costituirebbe un'ulteriore conferma riguardo la vera natura della pena: in esso è evidente l'antico spirito incarnato nella c.d. “legge del taglione” (“occhio per occhio, dente per dente”). «Il “criminale” non viene punito per il reato commesso in quanto tale, ma per come la società percepisce la natura, le circostanze e la tipologia del reato; in altre parole, l'essenza della pena è calcolata in modo da soddisfare l'intensità dello spirito di vendetta del luogo, stimolato da quel particolare reato» (Berkman in Kropotkin, Goldman & Berkman, 2014, p. 71). La sovrapposizione, in Berkman, della pena con la vendetta conduce ovviamente ad un'estrema svalutazione della prima alla quale non viene riconosciuta alcuna funzione deterrente e rieducativa; stessa critica viene rivolta agli istituti penitenziari – ed in particolari ai riformatori – visti come luoghi di corruzione ed incapaci di “risocializzare” i detenuti.

Le teorie del Christie – le quali, peraltro, negli ultimi tempi, si sono collocate su posizioni nettamente meno radicali (Christie, 2012) – e le teorie abolizioniste in genere, per quanto dotate di una certa originalità, appaiono con evidenza permeate da fantasioso romanticismo finendo per rappresentare delle utopie non suscettibili di applicazione pratica. Tuttavia, alle stesse va riconosciuto il merito di aver evidenziato alcuni dei mali del sistema penale e della carcerazione, e sostenuto proposte che – se caratterizzate da minor estremismo – hanno il merito di ridurre tante sofferenze che pene e istituti detentivi infliggono. L'abolizionismo – proveniente per la maggior parte da ambienti politicizzati e collocati su posizioni estremiste o anarchiche – rappresenta la punta oltranzista di un movimento invece concreto e moderato, da tempo orientato verso la degiurisdizionalizzazione e il riduttivismo carcerario.

#### 4. L'anarchismo insurrezionalista oggi

La contestazione del sistema penale e l'abolizione del carcere sono tra i pochi elementi che accomunano il vecchio anarchismo insurrezionalista con quello odierno. Attualmente, difatti, l'insurrezionalismo anarchico è un fenomeno tutt'altro che caduto nel dimenticatoio – l'attività dei suoi militanti si concretizza nei vari disordini avvenuti nelle manifestazioni di protesta che hanno attraversato le vie centrali della maggior parte delle metropoli europee ed extracontinentali oltre che con i vari attentati terroristici realizzati. Gli insurrezionalisti di oggi non si sentono particolarmente attigui agli ideologi storici dell'anarchismo come M.A. Bakunin, A.P. Kropotkin, R. Rocker, ecc.. Un forte richiamo viene loro esercitato da testi di produzione clandestina di terroristi e condannati per reati politici – anche se non di area prettamente anarchica – come Giovanni Senzani, Enrico Fenzi, Adriano Sofri, Renato Curcio, ed ovviamente dagli scritti dei libertari detenuti quali Horst Fantazzini, Marco Camenisch, Nikolaos Matziotis, ecc. (Boschi, 2005). La differenza principale tra “vecchio” e “nuovo” anarchismo insurrezionalista risiede principalmente nel fatto che quello “nuovo” tende a sganciarsi da specifiche rivendicazioni sociali o politiche anzi, talvolta, è portato addirittura a disprezzare le rivendicazioni popolari dell'immediato. Da un punto

di vista squisitamente ideologico, i principali punti di riferimento per i “nuovi” restano i contemporanei Alfredo Maria Bonanno, il sardo Costantino Cavalleri, Wolfi Landstreicher ed altri. Tra questi, un'importanza primaria la riveste il siciliano Bonanno che inizia a pubblicare i propri scritti sin dalla prima metà degli anni Settanta – nel biennio 1995-96 pubblica, insieme ad altri, due testi importanti per comprendere gli obiettivi e la strategia degli anarco-insurrezionalisti contemporanei: *Il progetto insurrezionale e Affinità e organizzazione informale*.

L'anarchismo-insurrezionalista, oggi, tende ad inglobare realtà molto diverse per mezzi utilizzati e finalità. Tuttavia, al di là di questa apparente e insormontabile disomogeneità, la chiave di lettura è la non strutturazione del movimento e le trasversali modalità operative. Sostanzialmente, tutti si riconoscono in quel desiderio condiviso di contrastare l'autorità, vista come oppressiva, repressiva e sfruttatrice; più specificamente, intendono colpire i simboli del capitalismo, della struttura statale, degli apparati militari e delle forze dell'ordine come pure dello sfruttamento umano e delle risorse terrestri. È presente un fortissimo desiderio di azione, ma senza leader, strutture o gerarchie. E sono proprio l'“Azione Diretta”, l'individuo, i “gruppi di affinità”, l'organizzazione informale, la “gioia armata” e l'insurrezione i parametri caratterizzanti, condivisi ed interconnessi di tutte “le anime” del movimento (Boschi, 2005).

L'Azione Diretta – che presenta molte analogie con la storica “propaganda col fatto” – va attuata in ogni ambito e va indirizzata contro qualunque ingiustizia o repressione nella convinzione che, soltanto agendo, le cose possano cambiare e condurre ad un'insurrezione generale. Si tratta di una conflittualità permanente che consiste anche nella negazione della delega politica divenendo un mezzo alternativo e diretto per rappresentarsi. L'Azione Diretta trova un'antesignana teorizzazione nell'opera dell'anarco-sindacalista tedesco Rudolf Rocker *Anarcho-Syndicalism: Theory and Practice. An Introduction to a Subject Which the Spanish War Has Brought into Overwhelming Prominence* oltre che nella primitiva dottrina dell'“azione distruttrice” di Bakunin e costituisce un principio cardine non solo per gli anarco-insurrezionalisti ma anche per le altre correnti dell'anarchismo. Essa – basandosi su una concezione dinamica e non statica della società, e fondandosi sulla possibilità di cambiamento della coscienza e degli ideali delle persone –, quindi, può essere attuata anche dal singolo individuo (Bonanno, 1977) e consiste in un mezzo assolutamente indispensabile per raggiungere immediatamente l'obiettivo; consta in un attacco mirato anche di piccole strutture – come antenne, tralicci, laboratori, ecc. –, tutto ciò che nel contesto può danneggiare, limitare, impedire la presenza del capitale, dello Stato e dello sfruttamento sul territorio (Bonanno, 1985). L'Azione Diretta spesso consiste in attività illegali ma può avere anche un carattere non violento.

Altro punto cardine, nell'ambito del pensiero anarchico-insurrezionalista, è l'“individuo”; l'Azione Diretta, difatti, può essere il prodotto di un gruppo di individui ma anche di un singolo. Tale centralità, peraltro, va oltre l'area insurrezionalista e riveste generalmente il mondo anarchico di tutte le epoche – varie produzioni documentali clandestine di matrice insurrezionalista includono il termine “individualità”. Conseguenziale al concetto di individuo è quello di “gruppo di affinità” (l'origine può rintracciarsi

nelle *tertulias*, piccoli gruppi di discussione degli anarchici spagnoli nel XIX secolo), inteso come aggregazione clandestina, anche temporanea, di un piccolo numero di elementi – generalmente da 5 a 20 – senza rapporti gerarchici ma con progetti ed obiettivi comuni, profonde conoscenze personali e precisi scopi da attuare con Azioni Dirette – «... Occorre che in futuro si ricostruiscano su basi diverse gli organismi specifici d'affinità che possono darsi, a loro volta, gli strumenti minimi indispensabili allo scontro armato. ... la ricostruzione di un'organizzazione specifica è lavoro di lunga durata. L'elemento essenziale di questa specificità è, come tutti sanno, il rapporto personale, l'affinità di intenti ... L'affinità è fiducia nel compagno, conoscenza di natura personale, intima; profondo rispetto reciproco, certezza della buona fede dell'altro ... Non è subordinazione o bisogno di guida, non è accettazione acritica di un organigramma studiato a tavolino. ...» (Bonanno, 1990). È, quindi, necessaria un'“organizzazione informale” caratterizzata dall'autogestione, sempre in assenza di *leadership* o di altre rigidità e necessariamente volta verso obiettivi insurrezionali.

Un'indagine criminologica esaustiva sul mondo anarchico insurrezionalista attuale non esiste ed è probabile che questa carenza permanga anche in futuro – i militanti di quest'area politica rendono di fatto molto difficile un'indagine di tal tipo tenuto conto che vi sono scarse possibilità di un'intervista o di un colloquio conoscitivo. Questi, difatti, ritengono fondamentalmente inutile la comprensione da parte del mondo esterno delle ragioni che sono alla base della loro lotta. Non amano assolutamente sentirsi “cavie da studio” e sono avversi a tutto quanto attiene la psicologia e la psichiatria – percepite come funzionali al “sistema borghese dominante” –, i luoghi di ricovero e cura spesso subiscono le loro incursioni. Nonostante questa consistente “impermeabilità”, sulla base della conoscenza diretta di un determinato numero di insurrezionalisti italiani, si è giunti a carpire dei dati generali di un certo interesse. Il militante tipo anarco-insurrezionalista – generalmente si tratta di persone di sesso maschile – ha un'età tra i 22 e i 27 anni; oltrepassata la soglia dei 30, solo pochi continuano a dedicarsi all'attivismo politico, pochissimi dopo i 35 anni. La sua famiglia di provenienza presenta spesso la separazione dei genitori o, comunque, l'assenza di uno dei due; il reddito familiare è generalmente medio o basso. Il livello di istruzione dell'anarco-insurrezionalista – e della sua famiglia – risulta essere estremamente variabile. I militanti *de quibus* spesso vivono con i genitori in considerazione delle loro scarse disponibilità economiche dovute ad un'avversione al lavoro visto soprattutto come *modus* di sfruttamento dell'uomo. Amano muoversi, viaggiare, andare in vacanza nei campeggi estivi organizzati da realtà locali – sostengono nei loro discorsi di essere persone sessualmente libere. L'ambiente d'origine è molto vario – provengono da realtà rurali e di provincia ma anche da piccoli centri e da grandi città. Taluni hanno esperienze pregresse di volontariato in associazioni legali ambientaliste o animaliste. Sotto il profilo della continuità ideologica, generalmente, il militante insurrezionalista è l'unico a dedicarsi all'attivismo politico in famiglia – la sua fede non gli è stata trasmessa dal padre, né ha fratelli e sorelle impegnati politicamente (Boschi, 2005).

La decisione – da parte del militante anarchico – di “operare nell'illegalità” avviene a seguito della frequentazione o dell'inserimento in un gruppo insurrezionalista ma

anche dopo un intervento di carattere repressivo (arresto, perquisizione, ecc.). Appare molto appropriata al caso la c.d. “teoria delle associazioni differenziali” (Sutherland, 1934) – il contatto con insurrezionalista carismatico (già arrestato o dedito alla lotta politica) così come la frequentazione o l’inserimento in un gruppo militante determinano o rafforzano la dedizione del singolo. Secondo Sutherland il comportamento delinquenziale è appreso, non per semplice imitazione, bensì mediante l’«associazione interpersonale con altri individui che già si comportano da delinquenti» – l’apprendimento dei comportamenti criminali è in relazione, quindi, con i tipi di persone con le quali si viene a contatto, con la particolare tipologia dei loro valori, tramite un processo di comunicazione simile – ma di segno opposto – a quello mediante il quale si apprende il rispetto della legalità. A tali aspetti, si aggiunge la c.d. “teoria dell’identificazione differenziale” secondo la quale – anche senza contatti diretti – può instaurarsi un processo di identificazione con modelli devianti o delinquenziali reali o immaginari. Anche a seguito di un atto repressivo, come un arresto ad esempio, con riferimento al c.d. “interazionismo simbolico” (Mead, 1934), il soggetto può radicalizzarsi nell’appartenenza e questo può costituire un “giro di boa” immediato nella sua vita e nella militanza verso un percorso senza ritorno (Boschi, 2005); Lemert (1967) parlava di “devianza secondaria” – un processo più profondo rispetto alla “devianza primaria” – la quale si realizza come effetto della reazione sociale (stigmatizzazione e sanzione legale) e comporta peculiari effetti psicologici sulla persona che tale reazione ha subito; essa si percepisce allora come deviante, sviluppa tutta una serie di atteggiamenti oppositivi che il suo ruolo comporta, con conseguente fissazione in tale ruolo di deviante ovvero di delinquente.

L’ultima e più concreta evoluzione del movimento anarco-insurrezionalista italiano – che, peraltro, rispecchia tante delle caratteristiche sopra illustrate – è costituita dalla creazione della Federazione Anarchica Informale (F.A.I.). Questa viene descritta – da fonti dei servizi segreti italiani (C.E.S.I.S., 2004) – come un movimento terroristico con una struttura “orizzontale” composta da vari gruppi estremistici di matrice anarchica, uniti dalla loro fede comune nell’azione armata rivoluzionaria. I gruppi *de quibus* – Brigata 20 luglio, le 5C, Solidarietà Internazionale, ecc. –, dal dicembre 2003, periodo nel quale compare per la prima volta sulla scena eversiva la F.A.I., usano firmare le rivendicazioni dei loro attentati antepoendo al nome l’acronimo F.A.I. per porre in risalto la loro adesione al progetto federativo. Con tale progetto, infatti, vengono chiamate alla lotta armata tutte le forze anarchiche realizzando anche l’idea di “organizzazione specifica anarchica informale” basata sui “gruppi di affinità” e sull’Azione Diretta delineate dal Bonanno (Bonanno, 1999). La F.A.I. – oltre ad avere come obiettivi quelli soliti dell’area anarchica – rivolge la propria attenzione contro strutture e uomini responsabili della detenzione dei compagni in virtù del principio della “solidarietà rivoluzionaria”: la solidarietà nei confronti dei compagni detenuti rappresenta, infatti, uno dei principi cardine di tutta la nuova area anarco-insurrezionalista. Inizia la propria attività insurrezionale con una campagna denominata “Operazione Santa Claus” diretta contro obiettivi legati alla Unione Europea (denominata “fortezza Europa”) – la F.A.I. condanna con determinazione anche i Paesi di

orientamento marxista considerati come miranti a sostituire una forma di autoritarismo oppressivo ad un altro – in occasione del semestre di Presidenza italiana dell’U.E. (Boschi, 2005). L’esordio avviene nel dicembre 2003 con due attentati effettuati a Bologna contro il prof. Romano Prodi, allora presidente della Commissione Europea. Il primo dei due viene rivendicato con un documento dal titolo *Lettera aperta al movimento anarchico e antiautoritario* tramite il quale la F.A.I. chiarisce i propri obiettivi – «... la distruzione dello stato e del capitale per vivere in un mondo in cui “domini” la libertà e l’autogestione .... Radicalmente avversi a qualunque cancro marxista, sirena incantatrice ....» (F.A.I., 2003) – e il relativo *modus operandi*; con essa viene chiarito il carattere dell’organizzazione che consiste in una «... federazione di gruppi o singoli, donne e uomini, liberi e uguali accomunati dalle pratiche di attacco al dominio, consci del valore del mutuo appoggio e della solidarietà rivoluzionaria come strumenti di liberazione. ....» (F.A.I., 2003). E proprio il patto di mutuo appoggio (concetto introdotto per la prima volta da Kropotkin) – come emerge dal documento *de quo* – è il motore della F.A.I. e si incentra su 3 punti essenziali: 1) la “solidarietà rivoluzionaria” tramite la quale ogni gruppo d’azione della F.A.I. si impegna ad essere solidale – soprattutto attraverso azioni armate – nei confronti dei compagni arrestati o latitanti; 2) le “campagne rivoluzionarie” con le quali «... ogni gruppo o singolo una volta iniziata una campagna di lotta attraverso azione e conseguente comunicato verrà seguito dagli altri gruppi/singoli della Federazione Anarchica Informale secondo i propri tempi e modalità. ....» (F.A.I., 2003); 3) la “comunicazione tra gruppi/singoli” secondo la quale i gruppi/singoli aderenti alla F.A.I. non sono tenuti a conoscersi tra di loro e, pertanto, la comunicazione avviene principalmente attraverso le azioni stesse e attraverso i canali informativi di movimento.

Nel mirino della F.A.I., però, non vi è solo l’Unione Europea; dal 2004 al 2010 realizza decine di attentati – sempre tramite la collocazione o l’invio di ordigni esplosivi – nei confronti di commissariati, ministeri, carceri, partiti politici, ambasciate, agenzie interinali, ecc., provvedendo poi a rendere note le relative rivendicazioni.

Successivamente, l’obiettivo preferito degli anarco-insurrezionalisti è l’Equitalia, l’agenzia incaricata per la riscossione delle imposte. L’azione più eclatante, tuttavia, viene posta in essere la mattina del 7 maggio 2012 a Genova con la “gambizzazione” di Roberto Adinolfi, amministratore delegato dell’Ansaldo accusato di aver favorito il “rientro del nucleare” in Italia – l’attentato viene rivendicato dalla F.A.I. nucleo “Olga” (in onore di Olga Ikonomidou, anarchica greca detenuta in un carcere ellenico dal 2011).

L’attività “politica” odierna degli anarco-insurrezionalisti non si limita alla costruzione ed alla collocazione/invio di ordigni esplosivi nei confronti di bersagli ritenuti un ostacolo ai loro disegni rivoluzionari. Non è raro, infatti, vederli in azione nel corso dei cortei di protesta che sfilano per le strade delle maggiori città europee ed extraeuropee. In questa seconda tipologia di azioni eversive – caratterizzate principalmente da atti vandalici, disordini e scontri con le forze dell’ordine – vengono identificati solitamente con il termine *Black Bloc* (“Bloc” è un vocabolo inglese che indica una massa compatta di persone; “Black”, invece, fa riferimento al colore nero caratteristico del vestiario), Blocco

Nero in italiano o *Schwarzer Block* in tedesco. Le origini sono da ravvisarsi agli inizi degli anni Ottanta del secolo scorso in Germania; il termine *Schwarzer Block*, infatti, viene utilizzato per la prima volta dalla polizia tedesca per identificare gli *Autonomen* (l'equivalente tedesco degli Autonomi italiani, militanti della sinistra extraparlamentare) i quali – durante i cortei e le manifestazioni contro il nucleare e a favore della R.A.F. (*Rote Armee Fraktion*) – usavano indossare abiti e maschere nere. Tale strategia (adottata ancora oggi) era volta allo scopo di far apparire i manifestanti una massa compatta e ben identificabile con le finalità di sembrare numericamente superiori e di attirare l'aiuto e la solidarietà di altri gruppi omogenei all'interno delle manifestazioni; le maschere ed i caschi – anch'essi di colore nero – avevano la funzione di proteggere i membri del gruppo oltre che di impedirne l'identificazione da parte delle forze di polizia. Il termine veniva poi ripreso negli U.S.A. – divenendo *Black Bloc* – durante le manifestazioni contro il Pentagono (1988) e nel corso delle proteste contro la prima guerra del Golfo (1991). I cortei ai quali prendono parte i *Black Bloc* hanno spesso finalità di protesta nei confronti dello Stato, del Capitale e delle forze dell'ordine ma, nell'ultimo quindicennio, li si vede in azione soprattutto nelle manifestazioni contro la globalizzazione, nelle quali rappresentano la critica più radicale. Nel corso di una manifestazione di protesta, di solito, i *Black Bloc* cominciano la propria "attività" da un gruppo iniziale che si organizza e si coordina in funzione delle azioni che si intendono intraprendere; successivamente, altri individui si uniscono spontaneamente al gruppo per perseguire un obiettivo comune o per il desiderio di protestare in maniera più energica. Nei Paesi dove il Blocco Nero è più consistente – Germania e U.S.A. (negli ultimi anni, anche in Italia è cresciuta l'attività vandalica degli insurrezionalisti) – l'aggregazione dei militanti avviene con modalità più omogenee e articolate; il particolare abbigliamento, infatti, permette il formarsi di gruppi anche molto nutriti che sono consapevoli già di riconoscersi in posizioni politiche comuni. All'interno di un corteo di protesta, si possono formare svariati blocchi neri con differenti tattiche e obiettivi. Le azioni tipiche loro tipiche consistono nel: marciare in blocco allo scopo di creare un forte effetto visivo a sostegno della protesta intrapresa; cercare lo scontro diretto con le forze dell'ordine; costruire barricate; porre in essere sistematicamente azioni vandaliche e distruttive dei simboli tipici del capitalismo al fine di attirare l'attenzione sui loro obiettivi (le azioni *de quibus*, spesso, sono dirette nei confronti delle costruzioni istituzionali, delle banche, delle finanziarie, dei negozi in *franchising* di società multinazionali, delle stazioni di rifornimento di carburante e degli apparati di videosorveglianza); deviare dai percorsi imposti dalle autorità ai cortei autorizzati, distraendo e ingannando le forze dell'ordine circa i propri movimenti; liberare individui tratti in fermo dalle forze dell'ordine; ecc..

Per comprendere in maniera più approfondita gli intenti e l'attività degli anarco-insurrezionalisti nelle manifestazioni di protesta, bisogna ricorrere al concetto di T.A.Z., acronimo di *Temporary Autonomous Zones* (Zone Temporaneamente Autonome), delineato da Peter Lamborn Wilson, riconosciuto come uno degli esponenti di maggior spicco della controcultura americana e noto con lo pseudonimo di "Hakim Bey". Questi è un fautore di

una sorta di nichilismo "mistico" ed ha introdotto una dimensione sacrale nella cultura antagonista ispirandosi a tutto ciò che è avverso e lontano rispetto ai principi della civiltà e della tradizione cattolica: sciamanesimo, paganesimo, shivaismo tantrico, magia e occultismo (Mazza, 2002). Gli esempi storici ai quali Lamborn Wilson si ispira sono le antiche sette gnostiche, la stregoneria medievale e moderna, le congreghe taoiste, l'Islam eterodosso (la setta degli Assassini, i dervisci, ecc.), la pirateria della Tortuga e l'esperienza della "repubblica" dannunziana di Fiume. Ma sono proprio le comunità dei pirati – caratterizzate dalla pratica del saccheggio, dalla tratta degli schiavi e da contatti con ambienti iniziatici europei (Rosacroce, Illuminati di Baviera, ecc.) – a costituire, per Hakim Bey, il prototipo della T.A.Z., termine ormai entrato nel lessico comune della sinistra antagonista, che consiste in una realtà temporaneamente sottratta alla società civile nella quale vivere secondo canoni "alternativi" (ricercare il piacere, fuggire dalla realtà considerata tetra e squallida anche con l'aiuto di sostanze stupefacenti e dare libero sfogo agli istinti, *in primis* a quello sessuale) e in un ambiente dominato dall'assenza di leggi e di autorità. Per Lamborn Wilson, l'idea di T.A.Z. si sviluppa innanzitutto nell'individuo capace di liberare la propria mente dai meccanismi che gli sono stati imposti – ed in questo processo una funzione determinante spetta all'informazione che permette di dubitare del sistema politico-sociale – e può trasmettersi, in una fase successiva, a più soggetti acquisendo quindi la possibilità di divenire reale e tangibile. Si trasforma così in un'operazione di guerriglia che libera un'area – di tempo, di terra e di immaginazione – e poi si dissolve per riformarsi in un altro luogo e in altro tempo. Esempi di T.A.Z. possono aversi nelle zone sottratte al controllo sociale e delle forze dell'ordine – tramite l'azione dei gruppi anarco-insurrezionalisti – nel corso dei cortei di protesta ovviamente ma anche nei centri sociali, nei *rave-party*, nei concerti, all'interno di un gruppo che fuma spinelli, nelle curve degli stadi di calcio, ecc. (Mazza, 2002). Qualsiasi tentativo di far permanere una T.A.Z. oltre il breve momento in cui si forma, la fa deteriorare sino a divenire un sistema strutturato che inevitabilmente debilita la creatività dell'individuo; in questo momento di declino, la creatività è impegnata e potenziata nel tentativo di ricreare altrove una nuova T.A.Z..

Il Blocco Nero ha fatto la sua prima apparizione in Italia nel 1989 nel corso degli scontri per lo sgombero del centro sociale Leoncavallo a Milano. Nel decennio successivo, ci sono stati molti incidenti e disordini causati dagli anarco-insurrezionalisti. Il termine *Black Bloc* è divenuto popolare in Italia con i fatti del G8 di Genova dell'estate 2001; in quest'occasione, infatti, i mezzi mediatici hanno fornito notizie e continui aggiornamenti sullo svolgersi delle manifestazioni e degli scontri con le forze dell'ordine. Il 15 ottobre 2011, circa cinquecento *Black Bloc* – in occasione del corteo degli *Indignados* – si sono resi protagonisti di gravi scontri e disordini a Roma: ad essere presi di mira sono stati soprattutto le banche e le auto di lusso. Attualmente, vari gruppi di *Black Bloc* sono "impegnati" nelle manifestazioni NoTav in Val di Susa.

## Conclusioni

L'anarco-insurrezionalismo ha più di due secoli di storia e si tratta di un percorso molto intenso, caratterizzato da centinaia di avvenimenti e attentati con conseguenze spesso tragiche. In Italia esso è presente con particolare consistenza; attualmente, difatti, rappresenta il problema principale per il nostro ordinamento democratico, almeno sul piano politico/eversivo – a peggiorare la situazione sono gli accertati collegamenti con gli analoghi gruppi stranieri come dimostrato anche dalla presenza di militanti insurrezionalisti di nazionalità estera nel corso delle manifestazioni di protesta tenute nelle città italiane.

Di certo, oggi, il fenomeno non viene studiato dedicando attenzione ai tratti somatici «asimmetrici» caratterizzanti la fisionomia del singolo anarchico, né tantomeno indagando sui caratteri «degenerativi» presenti nella sua famiglia di origine. Le indagini ora vengono effettuate cercando di comprendere le premesse sociali e ambientali dell'attivista – obiettivo tutt'altro che semplice in considerazione dell'"impermeabilità" dell'ambiente insurrezionalista – e tenendo d'occhio la rete Internet per scoprire i possibili contatti tra le varie cellule. Anche il *modus operandi* è mutato – non ci sono più figure romantiche come il Passannante e il Caserio, pronti a sacrificare apertamente la loro vita per porre fine a quella di un capo di Stato. Tutt'al più oggi, se si vuole colpire un'eminente personalità politica o governativa, lo si fa inviandole un pacco-bomba per poi successivamente rivendicare la paternità del gesto. Non sono mutati, invece, gli obiettivi da combattere: lo Stato, il Capitale, il sistema penale, ecc..

Il controllo istituzionale dell'anarco-insurrezionalismo non si presenta di facile attuazione. L'assenza di una struttura gerarchica interna e la presenza di un'organizzazione orizzontale e informale nei c.d. "gruppi di affinità" rendono estremamente difficoltoso il compito degli investigatori e dei magistrati. La difficoltà maggiore sta nell'applicazione della vigente normativa antiterroristica ai "destrutturati" gruppi anarco-insurrezionalisti; le tante – e spesso contraddittorie – pronunce giurisprudenziali in materia non fanno che rendere ancor più complicata la situazione. A tutto ciò, va ad aggiungersi la particolare tipologia del militante anarco-insurrezionalista il quale è tale a tutti gli effetti solo nel momento specifico dell'azione e della relativa preparazione, per il resto svolge una vita non clandestina riuscendo a ben mimetizzarsi nella "normalità" della società rendendo, quindi, molto ardua la sua individuazione. Una soluzione a tali problematiche potrebbe essere l'introduzione di una normativa *ad hoc* oppure una riforma volta all'inasprimento delle pene per i militanti insurrezionalisti che pongono in essere condotte criminose. Né l'una né l'altra soluzione appaiono, tuttavia, consigliabili: la prima è discutibile perché diretta ad introdurre una nuova normativa in un ordinamento come quello italiano contraddistinto già da una sovrabbondanza di norme – peraltro, sono presenti già delle leggi potenzialmente in grado di ostruire comportamenti eversivi. Neanche la seconda sarebbe indicata; un inasprimento delle sanzioni, una riforma maggiormente repressiva, non farebbe altro che peggiorare la situazione come intuito già dal Lombroso ai suoi tempi: «... il progresso maggiore dell'anarchia si ebbe in quei siti ove si ebbero processi o repressioni violenti che fecero da sé la propaganda .... Ora la

Francia cogli anarchici non può rimproverarsi di aver mostrato debolezza; ma al crescendo delle repressioni rispose un crescendo negli attentati: mentre in Inghilterra e Svizzera, con nessuna pena speciale l'anarchico è paralizzato e non fece mai grandi danni. La prova dell'inutilità delle leggi eccezionali ce la dà da tempo in grande scala la Russia, dove le repressioni non mancano e terribili (la morte lenta e muta nelle miniere e nei carni della Siberia), eppure ogni repressione è seguita da nuovi e più violenti tentativi. ...» (Lombroso, 2009, pp. 109, 110).

È indiscutibile che le idee anarchiche, caratterizzate da una forte dose di romanticismo e da una difesa dei soggetti più deboli oppressi dai "capitalisti sfruttatori", esercitano sulle masse un forte fascino ed una consistente presa. Del resto, la stessa criminologia non ne è rimasta immune; negli anni Settanta, la criminologia radicale ha assunto tinte chiaramente libertarie sino a partorire teorie abolizioniste di critica radicale al carcere e al sistema penale in generale. Questa sorta di fascino si presenta con maggiore intensità nelle aree e nei periodi di forte crisi economica come quello attuale; un recente esempio di questo *trend* è dato dal forte rinascimento della presenza dei gruppi insurrezionalisti in Argentina dopo il disastro politico-economico del 2001. Un miglioramento del benessere della collettività condurrebbe, quindi, ad un decremento dei movimenti in esame – ancora una volta le intuizioni del padre della criminologia italiana si sono mostrate di una lungimiranza e di un'attualità straordinaria: «... solo rimedio contro gli anarchici rei per occasione, miseria e contagio, o per passione, curare il malessere cronico dei paesi che dà all'anarchia la vera base d'azione ... . È giusto che diamo a questo fanatismo una valvola di sicurezza con rimedi economici, come abbiamo dato a quelli politici i rimedi della costituzione, del parlamentarismo, ... . I rimedi più radicali sarebbero quelli che diminuissero l'esagerato accentrimento delle proprietà, delle ricchezze, della potenza, cosicché sia reso possibile a quelli che hanno l'ingegno e la forza al lavoro il guadagnarsi da vivere. ...» (Lombroso, 2009, pp. 120, 123).

La preoccupazione maggiore è che "si alzi il livello dello scontro", cioè che gli anarco-insurrezionalisti inizino a realizzare i primi omicidi – un'*escalation* di questo tipo si è già avuta negli anni Settanta con le Brigate Rosse –; la gambizzazione dell'amministratore delegato di Ansaldo nucleare, avvenuta nel maggio 2012, potrebbe rappresentare un'evoluzione in questa direzione. Una buona soluzione per porre un freno al fenomeno *de quo* potrebbe essere il potenziamento dell'attività di *intelligence* (gli investigatori si stanno muovendo in questa direzione già dal 2003), sicuramente preferibile in questo "campo" alla mera repressione diretta. Essa andrebbe attuata in due momenti sulla base del modello *indications-and-warning intelligence* tracciato per il terrorismo internazionale (Pisano, 1998): il primo di carattere previsionale con l'identificazione delle condizioni ambientali locali favorevoli ad azioni terroristiche in considerazione del contesto storico, economico, politico e sociale. Il secondo momento è di carattere preventivo e si realizza aumentando la difesa dei possibili obiettivi-simbolo; predisponendo opportunamente gli apparati di ordine pubblico in occasione di manifestazioni, cortei o iniziative anche estemporanee; accrescendo l'attenzione sul territorio, soprattutto nelle ore notturne (Boschi, 2005).

La peculiare tipologia criminale del terrorismo anar-

chico insurrezionalista non è semplice da infiltrare e, per di più, non conosce pentiti, dissociati e collaboratori ma piuttosto suicidi nelle carceri. Su tali premesse, al momento, la migliore strategia di contrasto appare quella fondata sul modello previsionale e preventivo: questo “sistema” di *soft power*, peraltro, ha il pregio di non creare miti né martiri – un “vecchio intento” degli anarchici – oltre ad evitare quanto più possibile che i militanti insurrezionalisti pongano in essere un “salto di qualità” nell’attività illegale.

## Riferimenti bibliografici

- AA.VV. (2004). Dalle grandi rivoluzioni alla restaurazione. In *La Storia*, vol. X. Novara: De Agostini.
- Anarcopedia (2015). *L'anarchismo insurrezionalista*. In [www.anarcopedia.it](http://www.anarcopedia.it).
- Bandini T., Gatti U., Marugo I.M., Verde A. (1991). *Criminologia. Il contributo della ricerca alla conoscenza del crimine e della reazione sociale*. Milano: Giuffrè.
- Berkman A. (1906). Le prigionieri e il crimine. In P. Kropotkin, E. Goldman, A. Berkman (2014). *Anarchia e Prigionieri. Scritti sull'abolizione del carcere*. Aprilia: Ortica.
- Bonanno A.M. (1977). *La gioia armata*. Catania: Anarchismo.
- Bonanno A.M. (1985). *Teoria e pratica dell'insurrezione*. Catania: Anarchismo.
- Bonanno A.M. (1990). Introduzione di *L'ipotesi armata*. Catania: Anarchismo.
- Bonanno A.M. (1999). *Anarchismo insurrezionalista*. Catania: Anarchismo.
- Boschi M. (2005). *Criminologia del terrorismo anarco-insurrezionalista*. Roma: Aracne.
- Camera dei Deputati (II semestre 2002). XIV Legislatura, *Relazione sulla politica informativa e della sicurezza*.
- Christie N. (1981). *Abolire le pene?*, tr. it., Torino: Abele, 1985.
- Christie N. (2012). *Una modica quantità di crimine. Società monoistituzionale e cultura della pena*. Milano: Colibrì.
- D'Auria S. (2006). Cesare Lombroso, gli studi ed i “successori” del grande antropologo. *Rassegna penitenziaria e criminologica*, X, 1, 51-77.
- De Leo G., Patrizi (1992). *La spiegazione del crimine. Bilancio critico e nuove prospettive teoriche*. Bologna: il Mulino.
- F.A.I. (2003). *Lettera aperta al movimento anarchico e antiautoritario*. In [www.anarcopedia.it](http://www.anarcopedia.it).
- Fracassi F. (2011). *Black Bloc. Viaggio nel pianeta nero*. Lecco: Alpine Studio.
- Goffman E. (1961). *Asylums. Le istituzioni totali*. tr. it. Torino: Einaudi, 1968.
- Goldman E. (1917). Le Prigionieri. Un crimine sociale e un fallimento. In P. Kropotkin, E. Goldman, A. Berkman (2014). *Anarchia e Prigionieri. Scritti sull'abolizione del carcere*. Aprilia: Ortica.
- Guerra G. (2012). Agguato ad Adinolfi arrestati due anarchici incastrati da un video. *Il Giornale*, 15.
- Kropotkin P. (1877). Le prigionieri e la loro influenza morale sui prigionieri. In P. Kropotkin, E. Goldman, A. Berkman (2014). *Anarchia e Prigionieri. Scritti sull'abolizione del carcere*. Aprilia: Ortica.
- Lacassagne A. (1894). *L'assassinat du Président Carnot*. Lyon: A. Stork.
- Lemert E.M. (1967). *Human Deviance, Social Problems and Social Control*. Englewood Cliffs: Prentice Hall.
- Lombroso C. (2009). *Gli anarchici*. Milano: La Vita Felice.
- Lombroso C. (1885). Identità dell'epilessia colla pazzia morale e delinquenza congenita. *APA*, VI, 1-28.
- Lombroso C., Laschi R. (1890). *Il delitto politico e le rivoluzioni, in rapporto al Diritto, all'antropologia criminale ed alla scienza del Governo*. Torino: Bocca.
- Mazza S. (2002). *Strategia del Caos. No Global chi li ispira e chi li manovra*. Roma: Koinè.
- Mead G.H. (1934). *Mente, Sé e società*. tr. it. Firenze: Giunti-Barbèra, 1966.
- Montanelli I. (1999). L'Italia dei notabili. In *Storia d'Italia*, vol. VI (1861-1919). Milano: RCS Libri.
- Ponti G. (1999). *Compendio di criminologia*. Milano: Raffaello Cortina.
- Préposiet J. (2006). *Storia dell'anarchismo*. Bari: Dedalo.
- Pisano V.S. (1998). Terrorismo e intelligence di prevenzione. *Per aspera ad veritatem*, 12, 1998.
- Régis E. (1895). Le regicide Caserio. Lettre à M. le D'A. Lacassagne Professeur de médecine légale à la Faculté de médecine de Lyon par le Dr. E. Régis Chargé du cours des maladies mentales à la Faculté de médecine de Bordeaux. *Archives d'Anthropologie criminelle de criminologie et de psychologie normale et pathologique*, 10, 55, 59-71.
- Régis E. (1890). *Les régicides dans l'histoire et dans le présent: étude médico-psychologique*. Paris: A. Maloine.
- Rocker R. (1938). *Anarcho-Syndicalism: Theory and Practice. An Introduction to a Subject Which the Spanish War Has Brought into Overwhelming Prominence*. London: Secker and Warburg.
- Segreteria Generale del C.E.S.I.S. (II semestre 2004). *Minaccia Terroristica. Documentazione d'interesse*. In [www.sicurezza nazionale.gov.it](http://www.sicurezza nazionale.gov.it).
- Shaw C.R. (1929). *Delinquency Areas*. Chicago: Univ. of Chicago Press.
- Shorter E. (2000). *Storia della Psichiatria*. Milano: Masson.
- Sutherland E.H. (1934). *Principles of Criminology*. Philadelphia: Lippincott.
- Vagnarelli G. (2013). *Fu il mio cuore a prendere il pugnale. Medicina e antropologia criminale nell'affaire Caserio*. Milano: Zero in Condotta.
- Zerboglio A. (1925). *Cesare Lombroso*. Roma: Formaggini